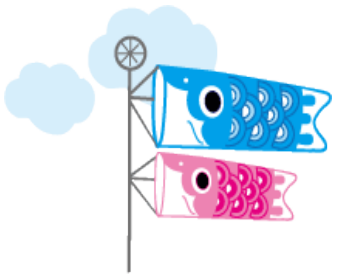

お知らせ版

第１４３号
発　行　　令和4年４月26日

公益社団法人
久喜市シルバー人材センター
〒349-1123
久喜市間鎌251-1
栗橋総合支所　２階
TEL　0480-47-0237

車を運転する際には十分 気を付けましょう

７５歳以上のドライバーが起こす死亡事故の割合が年々増加しています。その原因は加齢による体力や認知機能の低下だと考えられています。そこでセンターでは公用車による事故へのリスクを低減するため、令和４年３月の理事会で「公用車の運転年齢を80歳未満まで」という年齢制限を設け、４月からその運用を開始しました。

日常では足として自家用車を利用する会員さんも少なからずいるかと思います。交通事故を起こさないためには、若い頃とは別のリスクを抱えながら運転していることを認識し、適度な緊張感を持って運転することが大切です。

公用車を運転する際 アルコールチェックが必要になりました

令和４年４月から道路交通法が改正され、センターのように公用車を５台以上所有している事業所では、センターの公用車を運転する場合「運転する前」と「運転した後」それぞれに酒気帯びの有無を確認するための「アルコールチェック」が義務付けられました。

本年４月から９月までは目視等で運転者の酒気帯びの有無を同乗する人が確認し自動車使用簿に記録し１年間保管します。１０月からはアルコール検知器を使って数値測定を行い同じく使用簿への記録をお願いします。

酒気帯び運転は社会的に大きな問題となっています。運転する当日は、前日のお酒が残ることのないよう注意して安全運転での作業を行うようお願いします。

会員数と就業率（4月26日現在）

会員数	男 性	女 性
1,071名	784名	287名
就業会員	**男 性**	**女 性**
855名	633名	222名
就業率	**男 性**	**女 性**
79.8%	80.7%	77.3%

就業報告書・勤務実績通知書は 翌月の３日までに提出ください

就業報告書・勤務実績通知書の提出は、その月の就業が終わった段階で翌月３日までに事務所又は各地区の連絡ポストへ提出していただいています。

※5月の連休中菖蒲地区の連絡ポストは、警備員室前に移動します。

期日に遅れた場合は、配分金・賃金の支払いが翌々月になる場合がありますので、提出日を厳守するようお願いします。

あなたの「技術」「技」　眠っていませんか！

来たれ　植木剪定就業希望者

センターには毎年多くのお客様から植木剪定の依頼がありますが、現在の植木班だけでは、とてもこなす事ができず、お客様をお待たせし希望する時期が過ぎてしまったり、キャンセルになるなど需要と供給のバランスが崩れた状態が慢性化しています。

このようなことから、植木の剪定を希望する方を募集し、お住いの地域や就業可能な範囲・日程などを考慮したうえで、新たな植木剪定グループを組織し多くのニーズに応える体制作りが求められています。

植木作業の請負にはお客様との打合せ、見積作成、剪定作業、作業の確認、就業報告など、様々な手順があります。これらの不安を解消するため「植木就業スタート・レクチャー」を行いサポートいたします。まずはセンターの「植木剪定希望者」に登録をしてください。「植木就業スタート・レクチャー」の日程等については、募集状況により別途連絡します。

庭木いじりが好きな方、空き時間を利用して庭木のお手入れを行っている方、その技術をセンターでのお仕事に生かしてみませんか。

問合せ　業務係　荒牧　黒須

フレイル予防オープン教室 スタートしました！

４月５日フレイル予防の啓発とフレイルサポーターのスキルアップを目的とした、フレイルオープン教室全１０回がスタートしました。

５日と１９日に開催された教室では、フレイル予防に関する説明の後その場で軽い運動を行う運動プログラムや年配者にかかせない栄養プログラムなど、和気あいあいとした雰囲気の中、社会福祉協議会の方々も視察に訪れるなど、たくさんの方々に参加いただきました。

１回だけ、見学だけでも大歓迎です。どなたでもお気軽に直接会場へお越し頂き、フレイル予防を体験してみては如何でしょうか。

日程　5月１２日(木)・３０日(月)　　６月　９日(木)・２２日(水)
　　7月１１日(月)・２７日(水)　　いづれも午後１時３０分から

場所　ふれあいセンター久喜　視聴覚室

＊オープン教室に参加した方には、参加する度にスタンプが１つ進呈されます。
７個達成で景品と交換することができます。

4月5日フレイル予防・オープン教室の様子

久喜市シルバー人材センター　2022年度　安全標語　入選作品

これくらい大丈夫と 甘く見る時 大惨事

【内藤　睦央】

５　月　の　就　業　相　談

毎月第２木曜日に事務所で就業相談を行っています。
「現在未就業の方」「こんな仕事をしてみたい」など
お気軽にご相談ください。尚、就業相談は電話（47-0237）
での予約制になります。

■ 相 談 日
5月　１２日(木)
２６日(木)
午前９時から１２時

夜間・休日事故発生等緊急時の連絡先

070-5025-8834

※緊急以外の要件には対応しません。

※個人の都合や病気等による就業の交代は会員同士で行ってください。

ゴールデンウイーク中　事務所の日程

4/29	4/30	5/1	5/2	5/3	5/4	5/5	5/6	5/7	5/8
休	休	休		休	休	休		休	休

就　業　案　内

就業を希望する方は、**5月12日（木）までに事務局**まで連絡ください。
申込の際は、**「会員番号」「氏名」「番号」「業務名」**をお伝えください。

※各業務の詳しい内容等は、事務局までお気軽に問合せください

※発注者の都合により、募集を締め切る場合もあります。
ご理解の程、お願いします。

番号	業　務　名	就業場所	就　業　日　数	就　業　時　間	募集人員	備　　考
①	植木剪定作業	市内各所	季節・天候により変動	8：30～17：00の間	希望する方	主に個人宅からの依頼により就業 ハサミや機械などの道具は準備ください
②	除草作業	市内各所	季節・天候により変動	8：30～17：00の間	希望する方	主に個人宅からの依頼により就業 刈払い機、鎌などの道具は準備ください
③	屋外作業	市内各所	通　年（天候による）	8：30～17：00の間	4～5	緑のカーテン設置　樹木害虫駆除　落ち葉清掃等
④	清掃センター屋内作業(派遣)	和 戸	火～金のうち2～3回	8：30～17：00	1～2	粗大ゴミの選別
⑤	清掃作業	北青柳	月～金のうち3回	7：00～12：00	1	廊下や居室内の掃き掃除、モップ掛け
⑥	施設管理業務(派遣)	北青柳	週2回	17：30～翌8：45	1	施設の夜間受付、電話対応等（仮眠あり）
⑦		江面		19：00～翌9：00	1	
⑧	洗車作業(派遣)	江 面	月～金　月：8～10回	8：45～17：30	1	展示車（トラック）の洗車
⑨	清掃作業	清 久	週2回	8：30～11：30	1	工場内清掃
⑩	保安用品の洗浄(派遣)	清 久	月～金のうち3回	10：00～16：00	1	保安用品の整理、洗浄　交通費あり(規定による)車通勤不可
⑪	スーパー内での作業(派遣)	古久喜	週3～4回	事務局まで問合せください	5～6	お弁当作り・惣菜作りの補助　女性活躍中
⑫	清掃作業	久喜中央	月2回	12：00～17：00の1時間	1	室内や階段部清掃、ドアのダイヤルキーの変更等
⑬	清掃作業	久喜東	週3回	8：00～11：00	1	屋内清掃、ゴミ出し等
⑭	保育補助(派遣)	吉 羽	月～金のうち2～3回	16：00～19：00	2	園児の見守り　**資格必要（保育士）**
⑮	工場内での作業	下早見	月～金　毎日	事務局まで問合せください	2	メッキ製品の検品　細かな作業に自信がある方
⑯	工場内での作業	下早見	月～金　毎日	13：00～17：00	1	メッキ製品のネジ外し作業
⑰	清掃作業	下早見	月～金のうち2～3回	9：00～11：30	2	老人福祉施設内の清掃
⑱	清掃作業	下早見	月～金のうち2～3回	8：00～12：00	2	事務所フロア・室内・屋外トイレ・休憩所の清掃
⑲	清掃及び昼食準備作業	河原井町	週1～2回	8：30～15：30	1	昼食の準備、食堂内清掃
⑳	調理補助	河原井町	月～金のうち3回	12：00～14：00	1	調理補助、盛り付け作業
㉑	工場内での作業(派遣)	北中曽根	月～金のうち2～3回	事務局まで問合せください	1	ピッキング作業
㉒	清掃センター屋内作業(派遣)	八 甫	月～金のうち2～3回	8：30～17：00	1	粗大ゴミの選別
㉓	自転車整理作業	鷲 宮	月～日のうち2～3回	事務局まで問合せください	1	東武鷲宮駅東口の自転車整理作業
㉔	工場内での作業(派遣)	小右衛門	週4回	8：00～12：00	1	セメント製品の補修や仕上げ作業
㉕	工場内での作業(派遣)	下栢間	月～金のうち2回	9：00～15：00	1～2	配電盤の洗浄
㉖	工場内での作業(派遣)	三 箇	月～金　毎日	14：00～17：00	1	荷造り梱包作業
㉗	工場内での作業(派遣)	木立(幸手)	月～金のうち2～3回	8：30～17：35	1	住宅部品の組立や検品、梱包等

会議結果報告

■3月23日（水）定例理事会

出席者　役員：17名　事務局：2名

報　告

① 第3回総務財政部会の実施結果について
（3月18日　栗橋総合支所）
※協議内容はお知らせ版142号に掲載済

② 第6回安全適正就業委員会の実施結果について
（3月23日　鷲宮公民館　下記参照）

③ 事務所移転整備事業報告について
栗橋総合支所2階への移転経費343万9千560円

④ 衛生委員会の立ち上げについて
労働安全基準法により派遣実人数が50人以上の派遣実施事業所に設置義務　県内21センターで発足

⑤ 連合巡回相談指導事項の対応について
令和4年度からの　公共14件、民間17件の契約を派遣就業へ切り替え

決議事項

① 議案第1号　正会員の入退会
入会者44名・退会者75名

② 議案第2号　会費の免除
県連合による会費無料キャンペーンにより入会者44名の会費を免除

③ 議案第3号　特別会員の退会
特別会員（久喜市職員）2名の退会

④ 議案第4号　令和3年度補正予算（第2号）
経常収益：2千500万円減額し3億7千853万1千円に
経常費用：2千382万4千円減額し
3億7千970万円7千円とした

⑤ 議案第5号　令和4年度事業計画（案）
第2次中期事業推進計画を基に計画を立案

⑥ 議案第6号　令和4年度収支予算（案）
経常収益：前年度予算から8千639万7千円を減し
予算額を3億1千553万3千円とした
経常費用：前年度予算から8千349万円を減し
予算額を3億1千844万円とした

⑦ 議案第7号　令和4年度配分金見積基準（案）
埼玉県の最低賃金を考慮し見積基準を改正

⑧ 議案第8号　令和4年度安全就業実施計画（案）
安全就業に関する年間計画を策定

※提案された議案は全て原案の通り可決承認されました

報告事項

① 三役の職務執行状況（11月～3月）について報告

■3月23日（水）安全・適正就業委員会

出席者　委員：9名　事務局：3名

報告事項

① 事故報告
（1）12月17日　個人宅の植木を剪定中、誤ってインターホンのケーブルを切断
賠償責任保険で対応済
（2）12月31日就業先へ通勤中に駐輪場内の車止めにつまづいて転倒、左膝を強打　当日はそのまま就業したが帰宅後痛みがあるため通院、骨折と診断
労災保険で対応済

② 安全パトロール（1・2月）実施報告

③ 年末年始安全強化月間実施事業報告

④ 開催を予定した「草刈り作業研修会」及び「交通安全教室（栗橋）」の中止について

⑤ 新入会員安全講習会（後期）の実施報告

協議事項

① 令和4年度事業計画（案）について

② 令和4年度安全標語の選定について

③ 理事・監事候補者選考委員の選出について

④ 会員のセンター公用車の使用年齢制限について

■4月22日（金）事業部会

出席者　部会員：7名　事務局：3名

報告事項

① 令和4年度就業交代実施結果について

② 独自事業（シルバー農園・リサイクル自転車）の現状について

③ 植木及び除草作業班合同会議開催結果について

協議事項

① 退会者の抑制について

② 理事・監事候補者選考委員の選出について

5月の予定

9日（月）入会説明会（菖蒲）
10日（火）業務・会計監査
　　入会説明会（鷲宮）
11日（水）三役会議/職員連絡会議
12日（木）総務財政部会
17日（火）定例理事会
30日（月）連合理事会/連合会議