

令和5年度 事業報告

事業概要

令和5年度は、新型コロナウイルス感染症の影響は、少なくなってきましたが、会員の高齢化、夏季の猛暑などの影響もあり、一時受注を停止するなどの対応を取ったため、受注件数、受注額とも前年を下回る結果となりました。

また、雇用延長の影響もあり、入会者の高齢化もあることから、今後も屋外作業での就業が減少する可能性があります。

シルバーセンターとして、今後も継続的に事業を展開するためには、明確なビジョンを持って運営に取り組む必要があることから、令和6年3月に、向こう5年間の計画として、「中期基本計画」を策定しました。進捗管理を行いながら、確実に取り組んでまいります。

また、事務局の体制も職員を1名減とするとともに、経費削減に取り組みました。

シルバー人材センターが受注した仕事を確実に完了させるため、あるいは、企業、会社等の要望に応じてシルバー派遣を継続していくためには、健康で働く意欲のある会員を今以上に確保していく必要があります。しかし、人口減少や高齢化の進展に伴い生産年齢人口の減少といったこの地域が抱える求人難という状況が続いています。事業所の定年延長や再雇用制度なども行われており、シルバー会員の拡大が非常に難しくなっています。

各企業等からの就業やシルバー派遣での問い合わせもある状況ですが、現状の社会情勢からもシルバー人材センターの会員登録が伸び悩んでおり、また、新規入会者も65歳以上が多くシルバー会員の平均年齢も高齢化している状況です。

全シ協の「会員100万人達成計画」に基づき、令和5年度の目標は、会員数455人としていましたが、年度末の会員数は420名という結果となりました。これは、入会説明会の来場者数の減少、高齢や健康状態から退会される方も多かったことが原因と分析しています。高齢で体力的に就業機会が少なくなる会員の皆さんにも会員として在籍していただける魅力あるシルバー人材センターであることや、入会促進運動をさらに推し進め目標会員数確保に努力していかなければなりません。

本年度も引き続いて、旧郡部の入会者が少ないことから各地域に赴いての入会説明会を開催したことや、入会の声掛け運動の促進を図ってまいりました。声掛け運動は大変効果がある取り組みであり、今後も継続して取り組んでまいります。

センターの運営は、国と浜田市からの補助金、事務費収入が財源となっており、効率的な事業運営に引き続き取り組みました。

高齢社会が急速に進む中で、高齢者の生きがいづくりや、高齢者福祉の向上を目指すシルバー事業を健全に運営していくため、会員と役職員が一体となった取り組みを進めることがこれまで以上に重要です。

1 受託事業実績

	令和5年度	令和4年度	比較増減 △減
会 員 数	420人 (入会会員41人) (退会会員42人)	421人 (入会会員45人) (退会会員47人)	△1人
就業実人員	259人	269人	△10人
就 業 率	61.7%	63.9%	△2.2ポイント
就業延人員	18,223人	19,617人	△1,394人
受託件数	2,984件	3,456件	△472件
契約金額	124,092千円	130,073千円	△5,981千円

2 派遣事業実績

	令和5年度	令和4年度	比較増減 △減
登録会員数	159人	162人	△3人
就業実人員	90人	86人	4人
就 業 率	56.6%	53.1%	3.5ポイント
就業延人員	9,099人	9,158人	△59人
受託件数	36件	30件	6件
契約金額	54,450千円	54,665千円	△215千円

受託と派遣の契約金額合計

	令和5年度	令和4年度	比較増減 △減
合 計	178,542千円	184,738千円	△6,196千円

会員全体（受託と派遣）の就業率

	令和5年度	令和4年度	比較増減 △減
就業率	74.7%	76.7%	△2ポイント

3 普及・啓発活動

シルバー人材センター事業をPRし会員募集と仕事の受注を拡大するための取組みを行いました。

- ① 会員、役員が知人等へ「入会の声掛け運動」を行いました。
- ② まちづくりセンター、石央文化ホール等の施設へチラシを配架しました。
- ③ 会員加入率の低い旧那賀郡各地域（金城町、旭町、三隅町）で入会説明会を開催しました。
- ④ 市役所、浜田商工会議所、石央商工会（支所を含む）へ派遣事業紹介パンフを配架しました。
- ⑤ 浜田市の広報「はまだ」に募集記事を掲載しました。

令和5年10月号、令和6年3月号 計2回

- ⑥ 電話帳広告（サイネックス） 1回

- ⑦ 各種イベントへの参加

コロナ禍の対応により各種イベントが中止となりました。

- ⑧ ホームページによる情報提供を行いました。

- ⑨ 地域班会議の開催

会員拡大や新たな就業先を開拓していくために、地域において会員、役員が一体となって活動する必要があります。このため、活動を進める母体となる地域班を活性化させるため、地域班会議を令和6年1月24日に開催しました。

4 会報の発行

定時総会報告、会員の声等を掲載した、会報「飛翔」第39号を9月30日付で発行しました。

5 適正就業の推進

シルバー人材センターの就業について、請負と派遣の区分に関する基準に沿い、発注者の指揮、命令を受ける業務、発注者が雇用している従業員と混在して行う業務、発注者の資器材を使う業務等を派遣就業に切り替える、また新規発注分についても基準に沿って受注する取組みを進めました。受注件数は、36件となりました。

また、シルバー派遣については、労働安全衛生法に基づき、派遣労働者の安全衛生管理を図るため産業医の委嘱とともに、衛生委員会を毎月開催しました。

6 新規就業先開拓活動

事業部会と女性部会が合同で事業所訪問を検討しましたが、コロナ禍の状況により中止としました。

7 有料職業紹介事業

臨時的、短期的な就業を希望する高年齢者に職業紹介を行う有料職業紹介事業の実績はありませんでした。

8 技術講習会の実施状況

襖・障子張講習会(令和6年2月8日)、剪定講習会(令和6年2月16日)、刈払機講習会(令和6年2月28日)を開催し、会員の技術向上と安全知識の習得を図りました。

9 安全就業の推進

① 安全部会

安全部会を開催し、事故の検証と再発防止について協議を行い、安全就業の推進に努めました。

第1回安全部会

開催日	参加者	内 容
7月14日	10名	・令和5年度に発生した事故の検証と再発防止に向けた取組

第2回安全部会

開催日	参加者	内 容
9月15日	8名	・前回安全部会以降に発生した事故の検証と再発防止に向けた取組 ・安全パトロール・・・2箇所

② 安全就業啓発の取組み

安全就業ニュースを発行し、安全就業を呼び掛けました。特に、事故の発生が多い草刈作業、剪定作業等においては、事前の安全点検が重要であり、就業前にミーティングを行い注意事項の確認を行う「安全就業点検表」の取り組みを進めました。

③ 事故の発生状況

安全就業の指導と現場の就業状況の把握に努めてまいりましたが、通院、賠償をシルバー保険で対応した事故等、以下の事故が発生しました。

ア傷害事故 8件

発生年月日	内 容	入院	通院
5.5.27	柿の摘蕾作業で脚立から足を踏み外し左肋骨を骨折		4日
5.6.10	剪定枝を車に積み込む際、左目に当たった 左眼角膜上皮剥離		1日
5.6.20	草刈で、ハチに刺される		1日
5.6.26	草刈で、ハチに刺される		1日
5.7.26	草刈で、ハチに刺される		2日
5.9.12	派遣就業中、業務用洗剤が右手甲に付着し、皮が剥ける		8日
5.9.21	派遣就業中、車に部品を積み込む際、リアハッチに頭をぶつける		1日
6.2.6	切枝搬出中に棘が左手人差し指に刺さる		2日

イ賠償事故 7件

発生年月日	内 容	賠償額
5.5.5	草刈作業中、飛石で車のバンパーを破損	11,310円
5.6.12	草刈作業中、飛石で玄関ガラスを破損	14,207円
5.6.29	伐採作業中、枝がアンテナに倒れかかり破損	20,020円
5.7.31	草刈作業中、飛石で車のガラスを破損	82,698円
5.8.12	草刈で、水道管を破損	12,100円
5.9.30	草刈作業中、飛石で車のリアガラスを破損	83,226円
5.10.14	草刈作業中、飛石で車のガラスを破損	103,499円

10 独自事業 シルバー農園事業の実施

会員の楽しみとしての農作業や親睦を図ることを目的としたシルバー農園事業を実施しています。

れんげ保育園との共同事業として、園児と一緒にサツマイモを栽培するなど、シルバー事業の幅を拡げるとともに、会員の入会促進を図りました。

- ① 場 所 内村町一の瀬地内の休耕田
- ② 栽 培 ジャガイモ、サツマイモ、ヤーコン、タマネギ等
- ③ れんげ保育園との共同事業
 - ・6月5日 サツマイモ苗の植え付け作業 園児、園関係者、
シルバー人材センター等 24名
 - ・8月5日 つる返し作業 園児、園関係者、
シルバー人材センター等 23名
 - ・10月27日 サツマイモ収穫作業 園児、園関係者、
シルバー人材センター等 30名

※保育園との交流事業は、新聞、テレビでの報道で紹介されました。

11 ボランティア活動の実施

シルバー人材センターの社会貢献活動として、10月6日(金)浜田城山公園、医療センターの周辺で、除草・剪定作業を行いました。
参加者 18名

12 研修旅行の実施

研修旅行を実施しました。

- ① 研修日 11月11日(土)
- ② 行 先 山口方面(角島大橋等)
- ③ 参加者 42名

資料 1

役員会等の開催状況

年月日	会 議 名	主 な 内 容
R5. 5. 17	第 1 回理事会 (出席) 理事 10 名 監事 1 名	報告事項 ① 入会・退会会員の報告 ② 事業実績 ③ 事業報告 ④ 令和 4 年度収支補正予算 ⑤ 事故の発生状況 審議事項 ① 理事監事候補者の決定について ② 令和 5 年度定時総会の開催 ③ 令和 5 年度定時総会来賓への案内 ④ 令和 5 年度定時総会表彰について ⑤ 令和 5 年度定時総会提出議案等 ⑥ 令和 5 年度定時総会の運営について ⑦ 石見 4 班の統合について ⑧ 配分金について ⑨ ボランティア活動の実施について ⑩ 研修旅行について
R5. 6. 16	令和 5 年度定時総会 (会員総数) 400 名 出席会員 63 名 委任状提出会員 279 名 合計 342 名	議事 (1) 報告事項 第 1 号報告 令和 4 年度収支補正予算 (2) 決議事項 第 1 号議案 令和 4 年度事業報告 第 2 号議案 令和 4 年度決算 監査報告 第 3 号議案 役員の選任について (3) 報告事項 第 2 号報告 令和 5 年度事業計画 第 3 号報告 令和 5 年度収支予算
R5. 8. 23	第 3 回理事会 (出席) 理事 9 名 監事 2 名	報告事項 ① 理事長、副理事長及び常務理事の職務の執行状況 ② 入会・退会会員の報告 ③ 事故の発生状況 ④ 事業実績 ⑤ 第 1 回広報部会 ⑥ 嘱託職員採用面接 ⑦ 第 1 回安全部会

		<ul style="list-style-type: none"> ⑧ 第1回研修旅行実行委員会 ⑨ シルバー農園交流事業 ⑩ 第2回広報部会 ⑪ 事業報告 ⑫ 島根県最低賃金の改定について ⑬ 事業予定 <p>審議事項</p> <ul style="list-style-type: none"> ① 浜田市シルバー人材センター創立30周年の対応について ② 追加配分金の変更について ③ 中国ブロック連合協議会役職員研修会について ④ ボランティア清掃について
R5. 11. 22	<p>第4回理事会 (出席) 理事8名 監事2名</p>	<p>報告事項</p> <ul style="list-style-type: none"> ① 嘱託職員の採用について ② 入会・退会会員の報告 ③ 事故の発生状況 ④ 事業実績 ⑤ 広報部会 ⑥ 嘱託職員採用面接 ⑦ 第2回安全部会 ⑧ ボランティア活動 ⑨ 中国ブロック役職員研修 ⑩ シルバー農園交流事業 ⑪ 令和5年度シルバー人材センター事業指導事業における定期指導 ⑫ 令和5年度研修旅行 ⑬ 放課後児童クラブ補助スタッフ養成講習 ⑭ 令和5年度ふるさと寄附の状況 ⑮ シルバー派遣事業に係る回収困難又は回収不能債権取扱要綱等の整備 ⑯ フリーランス新法について ⑰ 資金の借り入れについて ⑱ 事業報告 ⑲ 事業予定 <p>審議事項</p> <ul style="list-style-type: none"> ① 浜田市シルバー人材センター設立30周年記念誌について ② 令和5年度シルバー人材センター事業指導事業における定期指導

		<ul style="list-style-type: none"> ③ 賠償事故の会員免責について ④ 入会の声掛け活動について ⑤ 旧那賀郡での入会説明会の開催 ⑥ 地域班会議の開催について ⑦ 適正就業委員会の開催について ⑧ 令和6年度定時総会の日程について (設立30周年記念式典を兼ねる) ⑨ 第5回理事会の開催日 ⑩ 令和5年度人権研修会
R6. 1. 10	<p>第5回理事会 (出席) 理事9名 監事2名</p>	<p>報告事項</p> <ul style="list-style-type: none"> ① 入会・退会会員の報告 ② 事故の発生状況 ③ 事業実績 ④ 広報部会 ⑤ 資金の借り入れについて ⑥ 事業報告 <p>審議事項</p> <ul style="list-style-type: none"> ① 一般賠償責任保険規定の改正 ② 令和5年度補正予算(第1号) ③ D&O(役員賠償保険)保険への加入 ④ 令和6年度事業計画 ⑤ 令和6年度定時総会 ⑥ 中期基本計画について ⑦ 事業部会・女性部会合同会議 ⑧ 総務部会 ⑨ 第6回理事会開催日 <p>事業予定</p>
R6. 3. 21	<p>第6回理事会 (出席) 理事9名 監事1名</p>	<p>報告事項</p> <ul style="list-style-type: none"> ① 理事長、副理事長及び常務理事の職務の執行状況 ② 入会・退会会員の報告 ③ 30周年記念誌座談会(広報部会) ④ 地域班会議 ⑤ 適正就業委員会 ⑥ 事業部会・女性部会合同会議 ⑦ 襖・障子張講習会 ⑧ 剪定講習会 ⑨ シルバー農園芋煮会 ⑩ キャリアアップ講習会 ⑪ 刈払機取扱講習会 ⑫ 旧那賀郡での入会説明会

	⑬ 配分金見直し検討委員会 ⑭ 嘱託職員採用面接 ⑮ 総務部会・事業部会合同会議 ⑯ 事業実績 ⑰ 事業報告 ⑱ 事故の発生状況 審議事項 ① 配分金の引き上げについて ② 事務費率の引き上げ及び事務費既定の改正について ③ 事務局規定の改正について ④ 未収金の状況と貸倒損失について ⑤ 会費未納会員の資格喪失について ⑥ 令和6年度の会員数目標について ⑦ 令和5年度収支補正予算(第2号) ⑧ 令和6年度収支予算(案)について ⑨ 令和6年度事業計画(案)について ⑩ 中期基本計画について ⑪ 事務局長の選任について ⑫ 役員の選任について ⑬ 会計関係書類の処分について 事業予定
--	--

資料 2

主な会議・事業等

年	月	日	事 項	場所等
R5	4	19	理事監事候補者選考委員会	浜田市 SC
		20	入会説明会	浜田市 SC
		28	決算個別相談会	松江市
	5	10	監査会	浜田市 SC
		17	第1回理事会	浜田市 SC
		22	入会説明会	浜田市 SC
	6	5	れんげ保育園との共同作業	シルバー農園
			16	令和5年度定時総会
		19	島根県シルバー人材センター連合会定時総会	松江市
		20	入会説明会	浜田市 SC
	7	14	第1回広報部会	浜田市 SC
		14	第1回安全部会	浜田市 SC
		20	入会説明会	浜田市 SC

R6	7	21	第1回研修旅行実行委員会	浜田市 SC
	8	5	シルバー農園、れんげ保育園との共同作業	シルバー農園
		21	入会説明会	浜田市 SC
		22	第2回広報部会	浜田市 SC
		23	第3回理事会	浜田市 SC
		30	第3回広報部会	浜田市 SC
	9	13	第4回広報部会	浜田市 SC
		20	入会説明会	浜田市 SC
	10	11	第5回広報部会	浜田市 SC
	10	20	入会説明会	浜田市 SC
		27	シルバー農園、れんげ保育園との共同作業 サツマイモ収穫・他	シルバー農園
	11	8	第6回広報部会	浜田市 SC
		20	入会説明会	浜田市 SC
		22	第4回理事会	浜田市 SC
	12	6	第7回広報部会	浜田市 SC
		20	入会説明会	浜田市 SC
	1	10	第5回理事会	浜田市 SC
		17	記念誌座談会(広報部会)	浜田市 SC
		22	入会説明会	浜田市 SC
		24	地域班会議	浜田市 SC
		24	適正就業委員会	浜田市 SC
	2	7	事業部会・女性部会合同会議	浜田市 SC
		8	襖・障子張講習会	浜田市 SC
		16	剪定講習会	浜田市 SC
		20	入会説明会	浜田市 SC
		23	キャリアアップ教育訓練	浜田市 SC
		28	刈払機講習会	浜田市 SC
	3	5	金城地区入会説明会	金城町
		6	配分金見直し検討委員会	浜田市 SC
		7	三隅地区入会説明会	三隅町
	8	旭地区入会説明会	旭町	
	13	総務部会・事業部会合同会議	浜田市 SC	
	21	第6回理事会	浜田市 SC	
	21	入会説明会	浜田市 SC	

職群別、公共・民間別事業実績調べ

区分	事項	① 受注件数 (件)	② 職群別 登録会員数 (人)	③ 就業 実人員 (人)	④ 就業延人員 (人日)	⑤ 契約金額				⑥ 履行期間別受注件数 (件)	
						報酬 (配分金)	材料費等	事務費	合計		
職群別 内訳	技術群	3	73		66	469,856 円	4,130 円	52,299 円	526,285 円	10日未満	3 件
	技能群	751	45		1,621	15,500,987 円	2,355,129 円	1,909,025 円	19,765,141 円	10日以上1ヶ月未満	8 件
	事務整理群	50	32		650	2,183,528 円	15,750 円	259,924 円	2,459,202 円	1ヶ月以上3ヶ月未満	2,470 件
	管理群	20	16		1,698	10,165,650 円	10,943 円	1,235,711 円	11,412,304 円	3ヶ月以上6ヶ月未満	3 件
	折衝外交群	38	17		227	896,913 円	7,800 円	249,884 円	1,154,597 円	6ヶ月以上	102 件
	一般作業群	1,712	216		13,468	70,623,391 円	7,513,313 円	8,997,043 円	87,133,747 円	合計	2,586 件
	サービス群	12	19		493	1,480,296 円	0 円	160,823 円	1,641,119 円		
	その他	0	2		0	0 円	0 円	0 円	0 円		
	上段計	2,586	420	259	18,223	101,320,621 円	9,907,065 円	12,864,709 円	124,092,395 円		

公共・民間別 内訳	下段計	2,586			18,223	101,320,621 円	9,907,065 円	12,864,709 円	124,092,395 円
	公共事業	158			3,987	26,554,631 円	4,986,138 円	3,613,310 円	35,154,079 円
		493			8,420	40,907,114 円	1,199,056 円	5,213,582 円	47,319,752 円
	民間事業	1,935			5,816	33,858,876 円	3,721,871 円	4,037,817 円	41,618,564 円
		0			0	0 円	0 円	0 円	0 円

受託事業月別実績及び対前年比較表
 (令和 5年 4月～令和 6年 3月)

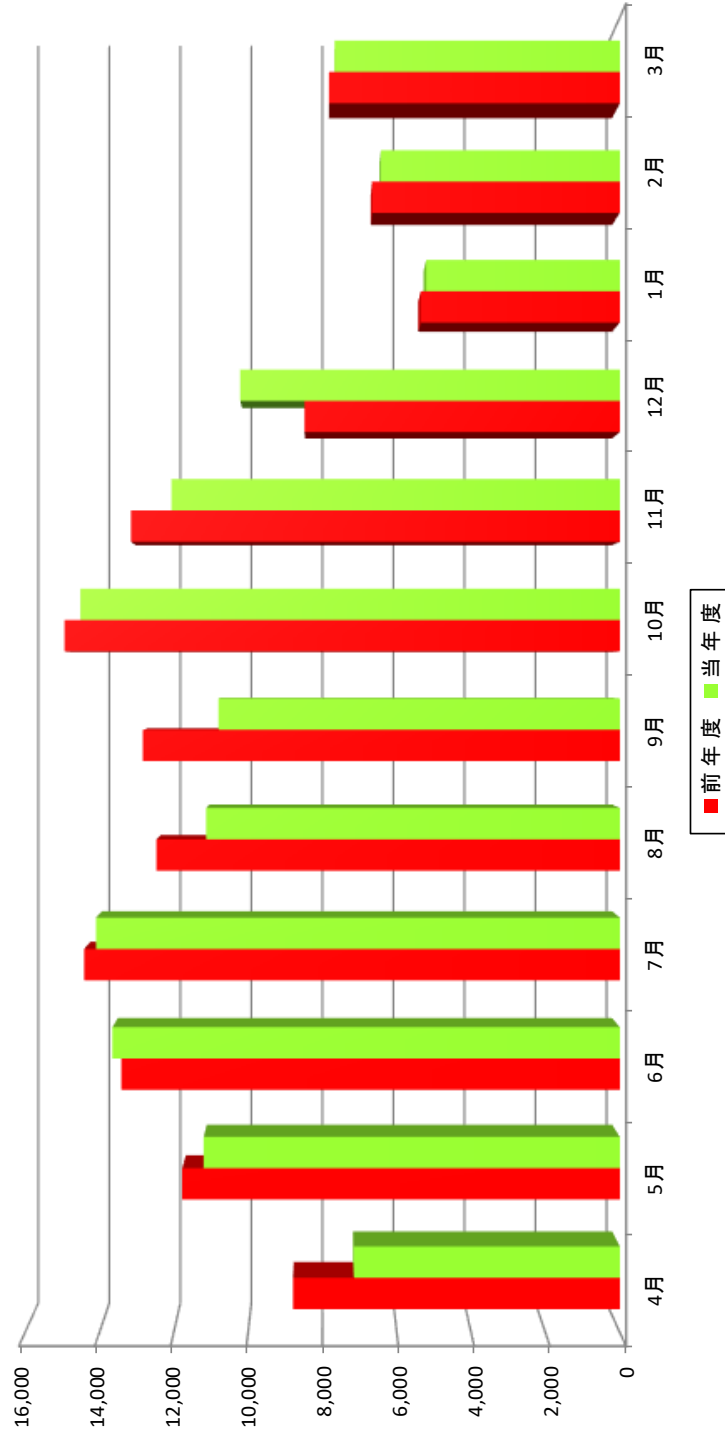

(月 別)	4月	5月	6月	7月	8月	9月	10月	11月	12月	1月	2月	3月	計
前年度	8,791	11,770	13,409	14,408	12,465	12,827	14,935	13,151	8,481	5,353	6,663	7,821	130,073
当年度	7,155	11,193	13,649	14,087	11,126	10,797	14,509	12,060	10,213	5,207	6,425	7,670	124,092
前年比	81.4%	95.1%	101.8%	97.8%	89.3%	84.2%	97.1%	91.7%	120.4%	97.3%	96.4%	98.1%	95.4%

(累 計)	4月	5月	6月	7月	8月	9月	10月	11月	12月	1月	2月	3月
前年度	8,791	20,561	33,969	48,377	60,842	73,669	88,604	101,755	110,237	115,590	122,252	130,073
当年度	7,155	18,349	31,998	46,085	57,211	68,007	82,517	94,577	104,790	109,997	116,422	124,092
前年比	81.4%	89.2%	94.2%	95.3%	94.0%	92.3%	93.1%	92.9%	95.1%	95.2%	95.2%	95.4%

資料5 年齢別会員登録状況 (令和6年3月31日現在) 単位：人

性別 \ 年齢	60歳未満	60～64歳	65～69歳	70～74歳	75歳以上	合計	平均年齢
男	0	8	36	104	135	283	75.3歳
女	0	3	18	42	74	137	75.7歳
合計	0	11	54	146	209	420	75.4歳

資料6 地域班別会員状況 (令和6年3月31日現在) 単位：人

地域班名	男	女	合計
国府班	27	23	50
石見1班	21	11	32
石見2班	10	8	18
石見3班	22	13	35
石見4班	12	6	18
浜田1班	14	7	21
浜田2班	15	10	25
浜田3班	10	13	23
浜田4班	13	5	18
熱田班	15	14	29
長浜班	10	7	17
周布大麻班	21	5	26
美川班	12	0	12
金城班	23	4	27
旭班	11	3	14
弥栄班	20	3	23
三隅班	27	5	32
合計	283	137	420

1 貸借対照表

令和 6年 3月31日現在

(単位：円)

科目	当年度	前年度	増減
I 資産の部			
1. 流動資産			
現金	231,838	102,499	129,339
普通預金	7,503,369	7,929,538	△ 426,169
未収金	9,265,146	10,571,845	△ 1,306,699
貯蔵品	55,785	33,598	22,187
立替金	0	89,177	△ 89,177
前払金	36,100	36,100	0
流動資産合計	17,092,238	18,762,757	△ 1,670,519
2. 固定資産			
(1) 基本財産			
基本財産合計	0	0	0
(2) 特定資産			
事務所移転費用積立資産	1,073,223	1,073,223	0
特定資産合計	1,073,223	1,073,223	0
(3) その他固定資産			
建物付属設備	1,566,392	1,753,457	△ 187,065
構築物	75,227	84,534	△ 9,307
車輛運搬具	2,590,048	1,785,543	804,505
什器備品	296,572	371,294	△ 74,722
電話加入権	224,952	224,952	0
預託金	64,760	70,220	△ 5,460
出資金	10,000	10,000	0
その他固定資産合計	4,827,951	4,300,000	527,951
固定資産合計	5,901,174	5,373,223	527,951
資産合計	22,993,412	24,135,980	△ 1,142,568
II 負債の部			
1. 流動負債			
未払金	7,066,200	7,056,090	10,110
前受金	33,000	28,000	5,000
預り金	492,293	334,239	158,054
流動負債合計	7,591,493	7,418,329	173,164
負債合計	7,591,493	7,418,329	173,164
III 正味財産の部			
1. 指定正味財産	0	0	0
(うち基本財産への充当額)	(0)	(0)	(0)
(うち特定資産への充当額)	(0)	(0)	(0)
2. 一般正味財産	15,401,919	16,717,651	△ 1,315,732
(うち基本財産への充当額)	(0)	(0)	(0)
(うち特定資産への充当額)	(1,073,223)	(1,073,223)	(0)
正味財産合計	15,401,919	16,717,651	△ 1,315,732
負債及び正味財産合計	22,993,412	24,135,980	△ 1,142,568

2 正味財産増減計算書

令和 5年 4月 1日から令和 6年 3月31日まで

(単位：円)

科目	当年度	前年度	増減
I 一般正味財産増減の部			
1. 経常増減の部			
(1) 経常収益			
受託事業収益	123,290,477	130,875,137	△ 7,584,660
受取配分金	101,320,621	108,242,921	△ 6,922,300
受取材料費等	9,907,065	10,981,958	△ 1,074,893
受取事務費	12,062,791	11,650,258	412,533
労働者派遣事業等受託収益	4,370,645	4,494,543	△ 123,898
労働者派遣事業等受託収益	4,370,645	4,494,543	△ 123,898
受取会費	750,000	811,000	△ 61,000
正会員受取会費	730,000	781,000	△ 51,000
賛助会員受取会費	20,000	30,000	△ 10,000
受取補助金等	19,634,000	19,820,000	△ 186,000
受取連合交付金	9,797,000	9,800,000	△ 3,000
受取(市)補助金	9,797,000	9,800,000	△ 3,000
受取(民間)助成金	40,000	220,000	△ 180,000
特定資産運用益	0	21	△ 21
特定資産受取利息	0	21	△ 21
雑収益	177,773	169,664	8,109
受取利息	92	102	△ 10
雑収益	177,681	169,562	8,119
配当金収益	200	200	0
配当金収益	200	200	0
経常収益計	148,223,095	156,170,565	△ 7,947,470
(2) 経常費用			
事業費	148,237,877	151,965,011	△ 3,727,134
支払配分金	101,320,621	108,242,921	△ 6,922,300
支払材料費等	8,810,731	9,242,221	△ 431,490
産業医報酬	240,000	240,000	0
給料手当	18,442,930	16,897,535	1,545,395
法定福利費	3,036,071	2,761,166	274,905
退職給付費用	677,340	655,660	21,680
福利厚生費	32,410	38,676	△ 6,266
役員等旅費交通費	189,275	183,331	5,944
旅費交通費	105,892	60,670	45,222
通信運搬費	1,299,894	1,451,238	△ 151,344
減価償却費	565,718	404,877	160,841
什器備品費	0	188,100	△ 188,100
消耗品費	1,153,019	423,721	729,298
修繕費	729,036	352,108	376,928
印刷製本費	327,756	301,180	26,576
光熱水料費	836,877	946,159	△ 109,282
賃借料	3,140,661	2,958,559	182,102
保険料	1,993,803	2,026,160	△ 32,357
諸謝金	243,110	66,530	176,580
租税公課	1,499,770	1,383,820	115,950
支払負担金	450,775	432,775	18,000
組織活動助成費	97,024	94,000	3,024
委託費	2,409,530	2,153,973	255,557
教材費	5,125	20,111	△ 14,986
支払手数料	465,925	371,538	94,387
貸倒損失	36,670	61,782	△ 25,112
雑費	127,914	6,200	121,714

(単位：円)

管理費	1,300,949	3,595,088	△ 2,294,139
役員報酬	951,467	777,000	174,467
給料手当	0	2,306,686	△ 2,306,686
法定福利費	0	134,929	△ 134,929
福利厚生費	0	9,169	△ 9,169
役員等旅費交通費	36,925	98,964	△ 62,039
通信運搬費	83,000	85,223	△ 2,223
消耗品費	16,608	41,112	△ 24,504
印刷製本費	0	22,000	△ 22,000
光熱水料費	2,000	1,521	479
賃借料	1,507	12,161	△ 10,654
保険料	35,000	29,000	6,000
諸謝金	14,000	26,000	△ 12,000
支払負担金	58,500	33,200	25,300
委託費	0	1,018	△ 1,018
雑費	101,942	17,105	84,837
経常費用計	149,538,826	155,560,099	△ 6,021,273
評価損益等調整前当期経常増減額	△ 1,315,731	610,466	△ 1,926,197
基本財産評価損益等	0	0	0
特定資産評価損益等	0	0	0
投資有価証券評価損益等	0	0	0
評価損益等計	0	0	0
当期経常増減額	△ 1,315,731	610,466	△ 1,926,197
2. 経常外増減の部			
(1) 経常外収益			
経常外収益計	0	0	0
(2) 経常外費用			
固定資産除却損	1	1	0
車両運搬具除却損	1	1	0
経常外費用計	1	1	0
当期経常外増減額	△ 1	△ 1	0
当期一般正味財産増減額	△ 1,315,732	610,465	△ 1,926,197
一般正味財産期首残高	16,717,651	16,107,186	610,465
一般正味財産期末残高	15,401,919	16,717,651	△ 1,315,732
Ⅱ 指定正味財産増減の部			
(1) 収益			
収益計	0	0	0
(2) 費用			
費用計	0	0	0
当期指定正味財産増減額	0	0	0
指定正味財産期首残高	0	0	0
指定正味財産期末残高	0	0	0
Ⅲ 正味財産期末残高	15,401,919	16,717,651	△ 1,315,732

3 財務諸表に対する注記

1 重要な会計方針

- (1) 公益法人会計基準を採用している。
- (2) 固定資産の減価償却の方法
減価償却資産について、定額法により減価償却を実施している。
- (3) 消費税等の会計処理
消費税等の会計処理は税込み方式によっている。

2 基本財産及び特定資産の増減額及びその残高

基本財産及び特定資産の増減額及びその残高は、次のとおりである。

(単位：円)

科 目	前期末残高	当期増加額	当期減少額	当期末残高
特定資産				
事務所移転費用積立資産	1,073,223	0	0	1,073,223
合 計	1,073,223	0	0	1,073,223

3 基本財産及び特定資産の財源等の内訳

基本財産及び特定資産の財源等の内訳は、次のとおりである。

(単位：円)

科 目	当期末残高	(うち指定正味財 産からの充当額)	(うち一般正味財 産からの充当額)	(うち負債に 対応する額)
特定資産				
事務所移転費用積立資産	1,073,223	(0)	(1,073,223)	(0)
合 計	1,073,223	(0)	(1,073,223)	(0)

4 固定資産の取得価額、減価償却累計額及び当期末残高

固定資産の取得価額、減価償却累計額及び当期末残高は、次のとおりである。

(単位：円)

科 目	取得価額	減価償却累計額	当期末残高
建物附属設備	2,687,502	1,121,110	1,566,392
構築物	139,601	64,374	75,227
車輛運搬具	9,827,346	7,237,297	2,590,048
什器備品	3,070,446	2,773,874	296,572
合 計	15,724,895	11,196,655	4,528,239

5 補助金等の内訳並びに交付者、当期の増減額及び残高
 補助金等の内訳並びに交付者、当期の増減額及び残高は、次のとおり
 である。

(単位：円)

補助金等の名称	交付者	前期末残高	当期増加額	当期減少額	当期末残高	貸借対照表上の記載区分
高年齢者就業機会確保事業費等補助金	国	0	5,559,000	5,559,000	0	—
雇用開発支援事業費等補助金	国	0	4,238,000	4,238,000	0	—
高年齢者就業機会確保事業費等補助金	市	0	5,559,000	5,559,000	0	—
雇用開発支援事業費等補助金	市	0	4,238,000	4,238,000	0	—
電気利用効率化促進対策事業等助成金	中国電力株式会社	0	40,000	40,000	0	—
合 計		0	19,634,000	19,634,000	0	

4 附属明細書

1 基本財産及び特定資産の明細

(単位：円)

区 分	資産の種類	期首帳簿価額	当期増加額	当期減少額	期末帳簿価額
特定資産	事務所移転費用積立資産	1,073,223	0	0	1,073,223
	特定資産計	1,073,223	0	0	1,073,223

2 引当金の明細

該当なし。

5 財産目録

令和6年3月31日現在

(単位：円)

貸借対照表科目		場所・物量等	使用目的等	金額
	現金	手許現金有高	シルバー人材センター事業の運 転資金として	231,838
	預金・貯金	普通預金山陰合同銀行 浜田支店	シルバー人材センター事業の運 転資金として	2,252,968
		普通預金日本海信用金 庫本店営業部		3,118,338
		普通預金島根県農業協 同組合浜田支所		1,655,518
		ゆうちょ銀行		476,545
	未収金	受託事業契約金額	シルバー人材センター事業の受 託事業他未収金	9,265,146
貯蔵品	手許金券	収入印紙、切手等	55,785	
前払金	翌年度予算	翌年度役員賠償責任保険、社会 保険協会費	36,100	
流動資産合計				17,092,238
(固定資産)				
特定資産	事務所移転費用積立資産	日本海信用金庫定期預金	公益目的保有財産として事務所 移転のために特定費用準備資金 として管理している預金	1,073,223
	その他固定資産	建物附属設備	木製建具、内装、電気・ 給排水・空調設備等	公益目的保有財産としての事務 所施設内の附属設備
	構築物	建物外構工事	公益目的保有財産としての事務 所施設の外構工事	75,227
	車輛運搬具	車輛 11 台	公益目的保有財産としてシルバ ー人材センター事業に使用して いる	2,590,048
	什器備品	カッター機他	公益目的保有財産としてシルバ ー人材センター事業に使用して いる	296,572
	電話加入権	加入権	公益目的保有財産としてシルバ ー人材センター事業に使用して いる	224,952
	預託金	自動車リサイクル料金	公益目的保有財産としてシルバ ー人材センター事業に使用して いる	64,760
	出資金	日本海信用金庫	シルバー人材センター事業に使 用するための出資金額	10,000
固定資産合計				5,901,174
資産合計				22,993,412
(流動負債)				
	未払金	配分金他	シルバー人材センター事業に供する 配分金他の未払い金額	7,066,200
				預り金
	前受金	会費	翌年度正会員会費	33,000
流動負債合計				7,591,493
負債合計				7,591,493
正味財産				15,401,919

6 固定資産明細表

(1) 建物附属設備目録

品名	取得年月日	取得価格	当期減価償却額	減価償却累計額	帳簿価額
木製建具(木製建具工事)	平成 29 年 5 月 19 日	743,040	49,536	342,624	400,416
内装 (内装工事)	平成 29 年 5 月 19 日	656,683	43,779	302,805	353,878
電気設備 (電気設備工事)	平成 29 年 5 月 19 日	194,319	12,955	89,606	104,713
給排水設備 (給排水設備工事)	平成 29 年 5 月 19 日	323,460	21,564	149,151	174,309
空調設備更新工事(2 階会議室)	令和 2 年 4 月 16 日	770,000	59,231	236,924	533,076
合 計 (5 設備)		2,687,502	187,065	1,121,110	1,566,392

(2) 構築物目録

品名	取得年月日	取得価額	当期減価償却額	減価償却累計額	帳簿価額
建物外構工事	平成 29 年 5 月 19 日	139,601	9,307	64,374	75,227
合 計		139,601	9,307	64,374	75,227

(3) 車輛運搬具目録

(単位：円)

品名	取得年月日	取得価額	当期減価償却額	減価償却累計額	帳簿価額
ヤンマートラクター-Y T122.B	令和 4 年 12 月 20 日	1,870,000	267,143	356,191	1,513,809
三菱軽トラ島根 480 あ 4341	平成 17 年 6 月 27 日	788,000		787,999	1
三菱 1.5 t 400 す 5824	平成 19 年 3 月 26 日	2,299,500		2,299,499	1
日産軽トラ島根 480 さ 4094	平成 27 年 12 月 18 日	809,356		809,355	1
日産軽トラ島根 480 さ 5056	平成 28 年 2 月 19 日	801,760		801,759	1
日産軽トラ島根 480 す 2740	平成 29 年 3 月 15 日	693,630		693,629	1
日産軽トラ島根 480 せ 122	平成 29 年 3 月 20 日	888,850		888,849	1
トヨタ 1.5 t トラック 島根 400 ゆ 5258	令和元年 7 月 31 日	305,120		305,119	1
三菱軽トラ島根 480 こ 9536	令和 3 年 4 月 27 日	110,000	4,582	109,999	1
スズキ軽トラ島根 480 ち 3205	令和 6 年 3 月 12 日	1,099,130	22,899	22,899	1,076,231
合 計 (10 台)		9,665,346	294,624	7,075,298	2,590,048

(4) 什器備品目録

(単位：円)

品名	取得年月日	取得価額	当期減価償却額	減価償却累計額	帳簿価額
スイングフォッグ SN5 0	平成 19 年 5 月 1 日	383,250		383,249	1
ホームエアコン床置型 P 6 3 形	平成 21 年 5 月 16 日	523,950		523,949	1
ホームエアコン床置型 P 6 3 形	平成 21 年 5 月 16 日	523,950		523,949	1
スイングフォッグ SN5 0	平成 26 年 6 月 1 日	421,200		421,199	1
カッター機 MFC 2 3 4 0	平成 26 年 10 月 7 日	569,700		569,699	1
クボタ 耕運機 TRS 6 0	平成 29 年 3 月 29 日	151,200	21,599	151,199	1
窪田工業所物置 ND-Z3622Y	平成 29 年 3 月 28 日	252,006	14,824	103,766	148,240
エアコン 三菱 MZS-GE4020S	令和 2 年 12 月 8 日	137,390	22,899	76,330	61,060
ゼノア 背負い式パワー EBZ8550	令和 4 年 12 月 5 日	107,800	15,400	20,534	87,266
合 計		3,070,446	74,722	2,773,874	296,572

(5) 電話加入権

(単位：円)

品名	取得年月日	取得価額	帳簿価額
電話加入権	平成6年11月1日	74,984	74,984
電話加入権	平成6年11月1日	74,984	74,984
電話加入権	平成6年11月1日	74,984	74,984
合計		224,952	224,952

(6) 預託金目録

(単位：円)

品名	取得年月日	取得価額	帳簿価額
三菱1.5t400寸5824	平成19年3月26日	8,700	8,700
スバル軽バン島根480え9943	平成25年3月16日	8,670	8,670
日産軽トラック島根480さ4094	平成27年12月18日	5,990	5,990
日産軽バン島根480さ5056	平成28年2月19日	7,860	7,860
日産軽トラック島根480す2740	平成29年3月15日	5,990	5,990
日産軽バン島根480せ122	平成29年3月20日	7,770	7,770
トヨタ付1.5tトラック島根400ゆ5258	令和元年7月31日	7,700	7,700
三菱軽トラック島根480こ9536	令和3年4月27日	5,770	5,770
スズキ軽バン島根480ち3205	令和6年3月12日	6,310	6,310
合計		64,760	64,760

(7) 出資金目録

(単位：円)

品名	取得年月日	取得価額	帳簿価額
日本海信用金庫	平成20年8月12日	10,000	10,000
合計		10,000	10,000

(8) 事務所移転費用積立資産目録

(単位：円)

品名	取得年月日	取得価額	帳簿価額
日本海信用金庫	令和3年3月31日	1,073,223	1,073,223
合計		1,073,223	1,073,223