

令和4年度 事業報告

事業概要

令和4年度も、前年度から引き続いての新型コロナウイルス感染症の影響を受けました。雇用情勢をはじめ社会経済活動は大きな打撃を受け、シルバー事業では就業の縮小など影響が続いています。

年度末には、感染も収まり、派遣事業では、事業所の感染対策などで就業の停滞が少なくなるなど、回復の傾向が出ています。また、受託事業においては、とりわけ、草刈、剪定といった請負作業の受注が多く、コロナ禍で心配された事業所等での清掃作業などの請負受注も一定程度回復した年度となりました。

シルバー人材センターが受注した仕事を確実に完了させるため、あるいは、企業、会社等の要望に応じてシルバー派遣を継続していくためには、健康で働く意欲のある会員を今以上に確保していく必要があります。しかし、人口減少や高齢化の進展に伴い生産年齢人口の減少といったこの地域が抱える求人難という状況が続いています。事業所の定年延長や再雇用制度なども行われており、シルバー会員の拡大が非常に難しくなっています。

各企業等からの就業やシルバー派遣での問い合わせもある状況ですが、現状の社会情勢からもシルバー人材センターの会員登録が伸び悩んでおり、また、新規入会者も65歳以上が多くシルバー会員の平均年齢も高齢化している状況です。

全シ協の「会員100万人達成計画」に基づき、令和4年度の目標は、会員数460人としていましたが、年度末の会員数は421名という結果となりました。これは、コロナ禍により入会説明会の来場者数、入会者数に大きな影響があったこと、高齢や健康状態から退会される方も多かったことが原因と分析しています。高齢で体力的に就業機会が少なくなる会員の皆さんにも会員として在籍していただける魅力あるシルバー人材センターであることや、入会促進運動をさらに推し進め目標会員数確保に努力していかなければなりません。

本年度も引き続いて、旧郡部の入会者が少ないことから各地域に赴いての入会説明会を開催し、入会の声掛け運動の促進を図ってまいりました。声掛け運動は大変効果がある取り組みです。皆様のご尽力に感謝申し上げますとともに、引き続き会員拡大にご協力いただきますようお願い申し上げます。

センターの運営は、国と浜田市からの補助金、事務費収入が財源となっており、効率的な事業運営に引き続き取り組みました。

高齢社会が急速に進む中で、高齢者の生きがいづくりと、高齢者福祉の向上を目指すシルバー事業を健全に運営していくため、会員と役職員

が一体となった取り組みを進めることがこれまで以上に重要です。

1 受託事業実績

	令和4年度	令和3年度	比較増減 △減
会 員 数	421人 (入会会員45人) (退会会員47人)	423人 (入会会員40人) (退会会員46人)	△2人
就業実人員	269人	287人	△18人
就 業 率	63.9%	67.8%	△3.9ポイント
就業延人員	19,617人	22,011人	△2,394人
受託件数	3,456件	3,095件	361件
契約金額	130,073千円	135,180千円	△5,107千円

2 派遣事業実績

	令和4年度	令和3年度	比較増減 △減
登録会員数	162人	159人	3人
就業実人員	86人	85人	1人
就 業 率	53.1%	53.5%	△0.4ポイント
就業延人員	9,158人	8,763人	395人
受託件数	23件	26件	△3件
契約金額	54,651千円	51,092千円	3,559千円

受託と派遣の契約金額合計

	令和4年度	令和3年度	比較増減 △減
合 計	184,724千円	186,272千円	△1,548千円

会員全体（受託と派遣）の就業率

	令和4年度	令和3年度	比較増減 △減
就業率	76.7%	77.8%	△1.1%

3 普及・啓発活動

シルバー人材センター事業をPRし会員募集と仕事の受注を拡大するための取組みを行いました。

- ① 会員、役員が知人等へ「入会の声掛け運動」を行いました。
- ② まちづくりセンター、石央文化ホール等の施設へチラシを配架しました。

③ 会員加入率の低い旧那賀郡各地域（金城町、旭町、三隅町）で入会説明会を開催しました。

④ 市役所、浜田商工会議所、石央商工会（支所を含む）へ派遣事業紹介パンフを配架しました。

⑤ 浜田市の広報「はまだ」に募集記事を掲載しました。

令和4年7月号、令和5年3月号 計2回

⑥ 電話帳広告（サイネックス） 1回

⑦ 各種イベントへの参加

コロナ禍の対応により各種イベントが中止となりました。

⑧ ホームページによる情報提供を行いました。

⑨ 地域班会議の開催

会員拡大や新たな就業先を開拓していくために、地域において会員、役員が一体となって活動する必要があります。このため、活動を進める母体となる地域班を活性化させるため、地域班会議を令和5年2月15日に開催しました。

4 会報の発行

定時総会報告、会員の声等を掲載した、会報「飛翔」第38号を9月30日付で発行しました。

5 適正就業の推進

シルバー人材センターの就業について、請負と派遣の区分に関する基準に沿い、発注者の指揮、命令を受ける業務、発注者が雇用している従業員と混在して行う業務、発注者の資器材を使う業務等を派遣就業に切り替える、また新規発注分についても基準に沿って受注する取組みを進めました。受注件数は、30件となりました。

また、シルバー派遣については、労働安全衛生法に基づき、派遣労働者の安全衛生管理を図るため産業医の委嘱とともに、衛生委員会を毎月開催しました。

6 新規就業先開拓活動

事業部会と女性部会が合同で事業所訪問を検討しましたが、コロナ禍の状況により中止としました。

7 有料職業紹介事業

臨時的、短期的な就業を希望する高年齢者に職業紹介を行う有料職業紹介事業の実績はありませんでした。

8 技術講習会の実施状況

刈払機取扱講習会（令和5年2月28日）、剪定講習会（令和5年3月8日）を開催し、会員の、技術向上と安全知識の習得を図りました。

9 安全就業の推進

① 安全部会

安全部会を開催し、事故の検証と再発防止について協議を行い、安全就業の推進に努めました。

ア 第1回安全部会

開催日	参加者	内 容
9月16日	7名	・令和4年度に発生した事故の検証と再発防止に向けた取組 ・安全パトロール・・・2箇所

② 安全就業啓発の取組み

安全就業ニュースを発行し、安全就業を呼び掛けました。特に、事故の発生が多い草刈作業、剪定作業等においては、事前の安全点検が重要であり、就業前にミーティングを行い注意事項の確認を行う「安全就業点検表」の取組みを進めました。

③ 事故の発生状況

安全就業の指導と現場の就業状況の把握に努めてまいりましたが、通院、賠償をシルバー保険で対応した事故等、以下の事故が発生しました。

ア 傷害事故 10件

発生年月日	内 容	入院	通院
4.6.21	(派遣就業) 施設内で台車移動中、体勢を崩し転倒、左大腿骨骨折	30日	
4.7.15	草刈で、ハチに刺される		2日
4.7.17	草刈で、マダニに刺される	24日	
4.7.26	草取で、ハチに刺される		1日
4.9.30	刈草の処分作業で体勢を崩し左足中足骨にヒビが入った		5日

4.10.8	刈草をトラックから降ろす作業で、ロープを繋いだパイプが外れ口の下部分に当たり歯茎骨折	2日	4日
4.10.18	草刈作業で法面を移動中、約 2m 転落し左大腿骨を骨折	30日	
4.11.8	草刈作業中に鎌で左手小指下部分を切創		9日
4.12.13	草刈作業中に足を踏み外して転落し、右手首捻挫、右側頭部、肩、足打撲		20日
4.12.28	刈草積込中、足を滑らせてトラックから転落、右ひじ、右腰打撲		5日

イ賠償事故 5件

発生年月日	内 容	賠償額
4.9.5	草刈で、隣家の窓ガラスを破損	15,048円
4.10.30	草刈で、校舎の窓ガラスを破損	13,134円
4.11.3	草刈で、浄化槽の配管を破損	9,900円
5.1.10	派遣作業中、台車で柱を破損	60,500円
5.1.12	大工作業でブロック塀倒壊	89,177円

10 独自事業 シルバー農園事業の実施

会員の楽しみとしての農作業や親睦を図ることを目的としたシルバー農園事業を実施しています。

れんげ保育園との共同事業として、園児と一緒にサツマイモを栽培するなど、シルバー事業の幅を拡げるとともに、会員の入会促進を図りました。

- ① 場 所 内村町一の瀬地内の休耕田
- ② 参加会員 26名
- ③ 栽 培 ジャガイモ、サツマイモ、ヤーコン、タマネギ等
- ④ れんげ保育園との共同事業
 - ・6月3日 サツマイモ苗の植え付け作業 園児、園関係者、シルバー人材センター等 32名
 - ・10月11日 サツマイモ収穫作業 園児、園関係者、シルバー人材センター等 31名

※保育園との交流事業は、新聞、テレビでの報道や、全シ協の広報誌でも紹介されました。

11 ボランティア活動の実施

シルバー人材センターの社会貢献活動として、浜田医療センター附属看護学校の周辺で、除草作業を予定していましたが、医療センターの都合で中止しました。

12 研修旅行の実施

3年ぶりの研修旅行を実施しました。

- ①研修日 11月1日（火）
- ②行先 奥出雲方面（トロッコ列車等）
- ③参加者 38名

資料 1

役員会等の開催状況

年月日	会議名	主な内容
R4. 5. 18	第 1 回理事会 (出席) 理事 10 名 監事 1 名	報告事項 ①令和 3 年度補正予算 (第 2 号) 報告 ②事業実績 ③事業報告 ④事故の発生状況 審議事項 ①特定個人情報事務取扱規程の一部変更 ②入会の承認 ③令和 4 年度定時総会提出議案 ④令和 4 年度定時総会における表彰 ⑤令和 4 年度定時総会の開催 ⑥令和 4 年度定時総会の運営 ⑦ボランティア除草作業の実施 ⑧研修旅行の実施 ⑨事業予定
R4. 6. 17	令和 4 年度定時総会 (会員総数) 411 名 出席会員 21 名 委任状提出会員 338 名 合計 359 名	議事 (1) 報告事項 第 1 号報告 令和 3 年度収支補正予算 (2) 決議事項 第 1 号議案 定款の変更 第 2 号議案 令和 3 年度事業報告 第 3 号議案 令和 3 年度決算 監査報告 (3) 報告事項 第 2 号報告 令和 4 年度事業計画 第 3 号報告 令和 4 年度収支予算
R4. 8. 26	第 2 回理事会 (出席) 理事 11 名 監事 2 名	審議事項 ①入会会員の承認 ②特定資産の取扱 報告事項 ①理事長、副理事長及び常務理事の職務の執行状況 ②入会・退会会員の報告 ③第 1 回研修旅行実行委員会 ④第 1 回広報部会 ⑤シルバー農園事業 ⑥事業実績

		<ul style="list-style-type: none"> ⑦事業報告 ⑧事故の発生状況 ⑨浜田市健康福祉フェスティバル ⑩島根県最低賃金の改定 ⑪安全就業 ⑫事業予定 <p>審議事項</p> <ul style="list-style-type: none"> ①表彰規程の変更 ②中国ブロック役職員研修 ③ボランティア清掃 ④衛生委員会産業医対応
R4. 11. 25	<p>第3回理事会 (出席) 理事 10 名 監事 2 名</p>	<p>報告事項</p> <ul style="list-style-type: none"> ①入会・退会会員の報告 ②事故の発生状況 ③安全部会の開催 ④事業実績 ⑤トラクターの入札結果 ⑥第3回広報部会 ⑦第4回広報部会 ⑧シルバー農園事業 ⑨研修旅行 ⑩中国ブロック役職員研修 ⑪各地区での入会説明会 ⑫事業報告 <p>審議事項</p> <ul style="list-style-type: none"> ①事務費率の改定 ②総額見積方式への移行 ③第4四半期における入会の声掛け運動 ④地域班会議 ⑤講習会の開催 ⑥表彰規程 ⑦デジタル推進員 ⑧令和5年度定時総会の日程 ⑨第4回理事会の開催日 <p>事業予定</p>
R5. 1. 13	<p>第4回理事会 (出席) 理事 10 名 監事 1 名</p>	<p>報告事項</p> <ul style="list-style-type: none"> ①入会・退会会員の報告 ②事故の発生状況 ③ふるさと寄附の状況 ④事業実績 ⑤トラクターの納車

		⑥事業報告 審議事項 ①適正就業に係る規程の制定 ②表彰規程 ③令和4年度補正予算(第1号) ④事務費改定時期 ⑤D&O保険加入 ⑥令和5年度事業計画 ⑦キャリアアップ教育訓練 ⑧剪定講習会 ⑨刈払機取扱講習会 ⑩事業部会・女性部会合同会議 ⑪総務部会 ⑫第5回理事会開催日 事業予定
R5.3.24	第5回理事会 (出席) 理事9名 監事2名	報告事項 ①理事長、副理事長及び常務理事の職務の執行状況 ②入会・退会会員の報告 ③事業部会・女性部会合同会議 ④地域班長会議 ⑤シルバー農園事業 ⑥キャリアアップ教育訓練 ⑦刈払機取扱講習会 ⑧剪定講習会 ⑨総務部会・事業部会合同会議 ⑩事業実績 ⑪事業報告 ⑫事故の発生状況 審議事項 ①表彰規程について ②適正就業に関する規程の制定について ③役員賠償責任保険の加入について ④未収金の状況と貸倒損失について ⑤会費未納会員の資格喪失 ⑥令和5年度の会員数目標 ⑦嘱託職員の採用 ⑧シルバー人材センター車両運搬具購入費用の積立 ⑨令和4年度収支補正予算(第2号)について

		⑩令和5年度事業計画 ⑪令和5年度収支予算 ⑫令和5年度から6年度の役員の選任 について ⑬規定集について 事業予定
--	--	---

資料2

主な会議・事業等

年	月	日	事 項	場所等	
R4	4	20	入会説明会	浜田市 SC	
	5	11	監査会	浜田市 SC	
		18	第1回理事会	浜田市 SC	
		20	入会説明会	浜田市 SC	
	6	3	シルバー農園、れんげ保育園と共同作業	シルバー農園	
		17	令和4年度定時総会	浜田市 SC	
		22	島根県シルバー人材センター連合会定時総会	松江市	
	7	20	入会説明会	浜田市 SC	
		13	第1回研修旅行実行委員会	浜田市 SC	
		15	第1回広報部会	浜田市 SC	
		20	入会説明会	浜田市 SC	
		22	入会説明会	浜田市 SC	
	8	24	第2回広報部会	浜田市 SC	
		26	第2回理事会	浜田市 SC	
		31	第3回広報部会	浜田市 SC	
		9	14	第4回広報部会	浜田市 SC
			16	安全委員会	浜田市 SC
	20		入会説明会	浜田市 SC	
	10	21	第2回研修旅行実行委員会	浜田市 SC	
		30	会報「飛翔」発行		
		11	シルバー農園、れんげ保育園との共同作業（収穫）	シルバー農園	
		20	入会説明会	浜田市 SC	
		11	8	金城地区入会説明会	金城町
	9		旭地区入会説明会	旭町	
	10		三隅地区入会説明会	三隅町	
	21		入会説明会	浜田市 SC	
	12	25	第3回理事会	浜田市 SC	
		20	入会説明会	浜田市 SC	

R5	1	13	第4回理事会	浜田市 SC
		20	入会説明会	浜田市 SC
	2	10	事業部会・女性部会合同会議	浜田市 SC
		15	地域班会議	浜田市 SC
		20	入会説明会	浜田市 SC
		25	キャリアアップ教育訓練	浜田市 SC
	3	28	刈払機取扱講習	福祉センター
			剪定講習会	福祉センター
		15	総務部会・事業部会合同会議	浜田市 SC
		20	入会説明会	浜田市 SC
		24	第5回理事会	浜田市 SC

受託事業職群別事業実績表

(令和 4年 4月 1日～令和 5年 3月31日)

区分	事項	① 受注件数 (件)	② 職群別 登録会員数 (人)	③ 就業 実人員 (人)	④ 就業延人員 (人日)	⑤ 契約金額				⑥ 履行期間別受注件数 (件)
						報酬 (配分金)	材料費等	事務費	合計	
職群別内訳	技術群	3	84		98	686,784円	3,410円	63,576円	753,770円	22件
	技能群	832	46		1,782	16,092,476円	2,598,023円	1,561,985円	20,252,484円	24件
	事務整理群	54	34		500	1,370,439円	6,320円	144,239円	1,520,998円	2,770件
	管理群	20	17		1,774	10,401,596円	7,226円	1,035,671円	11,444,493円	1件
	折衝外交群	24	16		179	743,263円	100円	159,219円	902,582円	86件
	一般作業群	1,943	205		14,809	77,352,064円	8,365,859円	7,737,250円	93,455,173円	
	サービス群	26	19		475	1,596,299円	1,020円	146,421円	1,743,740円	
	その他	1	0		0	0円	0円	0円	0円	
	上段計	2,903	421	269	19,617	108,242,921円	10,981,958円	10,848,361円	130,073,240円	
	下段計	2,903			19,617	108,242,921円	10,981,958円	10,848,361円	130,073,240円	
公共・民間別内訳	公共事業	188			4,025	27,048,700円	5,520,370円	2,773,955円	35,343,025円	
	一般企業等	499			9,138	43,094,672円	1,247,289円	4,289,141円	48,631,102円	
	個人・家庭	2,216			6,454	38,099,549円	4,214,299円	3,785,265円	46,099,113円	
	独自事業	0			0	0円	0円	0円	0円	

受託事業月別実績及び対前年比較表
(令和4年4月～令和5年3月)

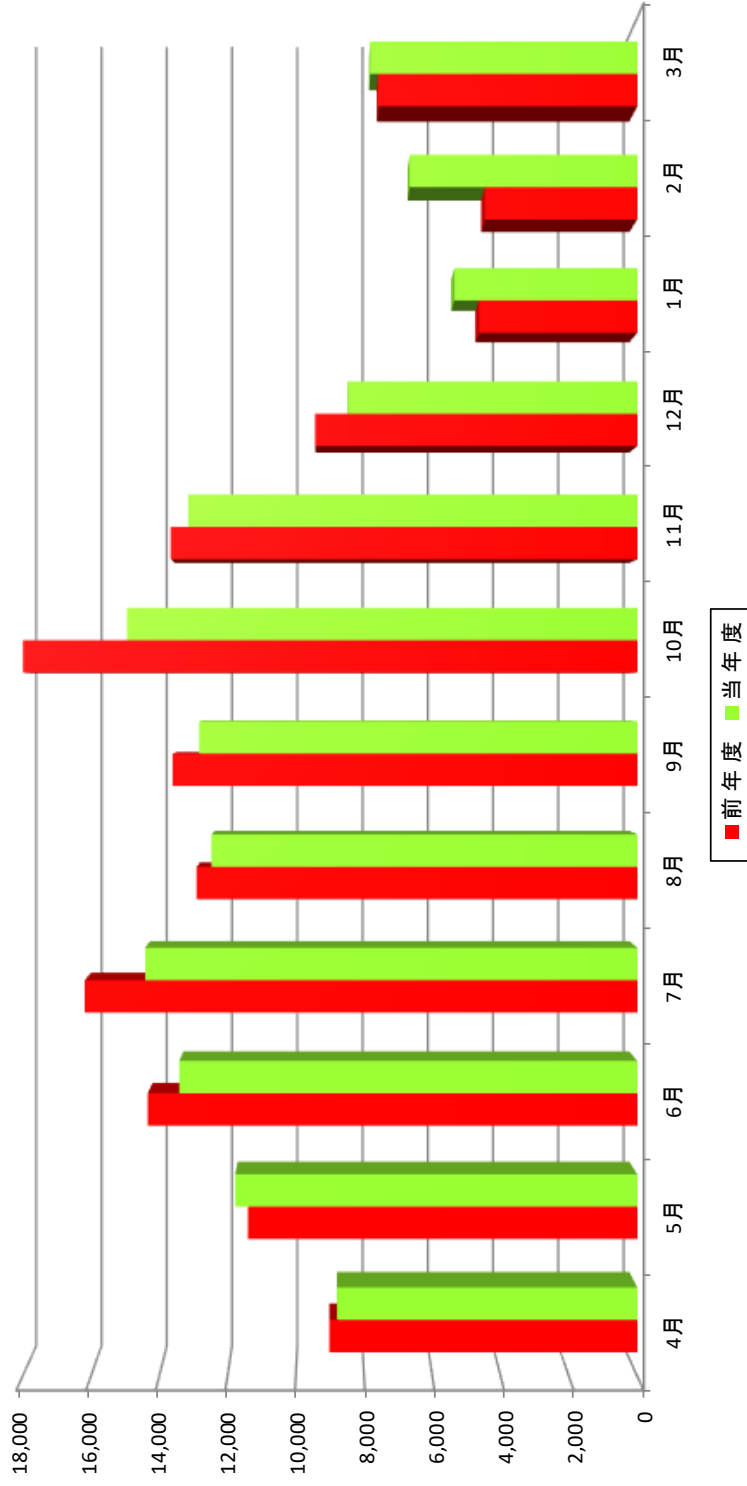

単位:千円

(月別)	4月	5月	6月	7月	8月	9月	10月	11月	12月	1月	2月	3月	計
前年度	9,014	11,400	14,330	16,175	12,904	13,607	17,986	13,659	9,432	4,627	4,457	7,588	135,180
当年度	8,791	11,770	13,409	14,408	12,465	12,827	14,935	13,151	8,481	5,353	6,663	7,821	130,073
前年比	97.5%	103.2%	93.6%	89.1%	96.6%	94.3%	83.0%	96.3%	89.9%	115.7%	149.5%	103.1%	96.2%

(累計)	4月	5月	6月	7月	8月	9月	10月	11月	12月	1月	2月	3月
前年度	9,014	20,414	34,744	50,919	63,823	77,430	95,416	109,075	118,507	123,135	127,592	135,180
当年度	8,791	20,561	33,969	48,377	60,842	73,669	88,604	101,755	110,237	115,590	122,252	130,073
前年比	97.5%	100.7%	97.8%	95.0%	95.3%	95.1%	92.9%	93.3%	93.0%	93.9%	95.8%	96.2%

資料5 年齢別会員登録状況 (令和5年3月31日現在) 単位：人

性別 \ 年齢	60歳未満	60～64歳	65～69歳	70～74歳	75歳以上	合計	平均年齢
男	0	6	45	102	134	287	74.9歳
女	0	3	19	42	70	134	75.4歳
合計	0	9	64	144	204	421	75.0歳

資料6 会員登録状況 (第1希望職業分類別・男女別)

(令和5年3月31日現在) 単位：人

	専門的技術群	事務的	サービス群	農林漁業生産	輸送建設群	一般作業群	その他	計
男	7	28	19	33	70	130	0	287
女	4	31	24	9	0	66	0	134
計	11	59	43	42	70	196	0	421

資料7 地域班別会員状況

(令和5年3月31日現在) 単位：人

地域班名	男	女	合計
国府班	27	25	52
石見1班	20	13	33
石見2班	12	7	19
石見3班	17	10	27
石見4班	7	2	9
石見5班	11	6	17
浜田1班	15	5	20
浜田2班	13	11	24
浜田3班	10	13	23
浜田4班	12	4	16
熱田班	13	13	26
長浜班	12	4	16
周布大麻班	23	4	27
美川班	13	1	14
金城班	26	5	31
旭班	10	3	13
弥栄班	17	2	19
三隅班	29	6	35
合計	287	134	421

1 貸借対照表

令和 5年 3月31日現在

001 本部

(単位：円)

科目	当年度	前年度	増減
I 資産の部			
1. 流動資産			
現金	102,499	152,686	△ 50,187
普通預金	7,929,538	9,870,088	△ 1,940,550
未収金	10,571,845	7,948,492	2,623,353
仮払金	0	0	0
貯蔵品	33,598	15,254	18,344
立替金	89,177	66,888	22,289
前払金	36,100	29,000	7,100
法人会計立替金	0	0	0
流動資産合計	18,762,757	18,082,408	680,349
2. 固定資産			
(1) 基本財産			
基本財産合計	0	0	0
(2) 特定資産			
固定資産取得積立資産	0	0	0
財政運営資金積立資産	0	1,500,000	△ 1,500,000
事務所移転費用積立資産	1,073,223	1,073,223	0
特定資産合計	1,073,223	2,573,223	△ 1,500,000
(3) その他固定資産			
建物付属設備	1,753,457	1,940,522	△ 187,065
構築物	84,534	93,841	△ 9,307
車輛運搬具	1,785,543	59,592	1,725,951
什器備品	371,294	327,951	43,343
電話加入権	224,952	224,952	0
敷金	0	0	0
預託金	70,220	70,220	0
出資金	10,000	10,000	0
その他固定資産合計	4,300,000	2,727,078	1,572,922
固定資産合計	5,373,223	5,300,301	72,922
資産合計	24,135,980	23,382,709	753,271
II 負債の部			
1. 流動負債			
未払金	7,053,722	6,903,661	150,061
前受金	28,000	31,000	△ 3,000
預り金	334,239	340,862	△ 6,623
仮受金	0	0	0
短期借入金	0	0	0
流動負債合計	7,415,961	7,275,523	140,438
負債合計	7,415,961	7,275,523	140,438
III 正味財産の部			
1. 指定正味財産	0	0	0
(うち基本財産への充当額)	(0)	(0)	(0)
(うち特定資産への充当額)	(0)	(0)	(0)
2. 一般正味財産	16,720,019	16,107,186	612,833
(うち基本財産への充当額)	(0)	(0)	(0)
(うち特定資産への充当額)	(1,073,223)	(2,573,223)	(△ 1,500,000)
正味財産合計	16,720,019	16,107,186	612,833
負債及び正味財産合計	24,135,980	23,382,709	753,271

2 正味財産増減計算書

令和 4年 4月 1日から令和 5年 3月31日まで

(単位：円)

科目	当年度	前年度	増減
I 一般正味財産増減の部			
1. 経常増減の部			
(1) 経常収益			
受託事業収益	130,875,137	135,184,211	△ 4,309,074
受取配分金	108,242,921	114,379,208	△ 6,136,287
受取材料費等	10,981,958	9,402,512	1,579,446
受取事務費	11,650,258	11,402,491	247,767
労働者派遣事業等受託収益	4,494,543	4,558,647	△ 64,104
労働者派遣事業等受託収益	4,494,543	4,558,647	△ 64,104
受取会費	811,000	829,000	△ 18,000
正会員受取会費	781,000	803,000	△ 22,000
賛助会員受取会費	30,000	26,000	4,000
受取補助金等	19,820,000	19,600,000	220,000
受取連合交付金	9,800,000	9,800,000	0
受取(市)補助金	9,800,000	9,800,000	0
受取(県)助成金	0	0	0
受取(民間)助成金	220,000	0	220,000
特定資産運用益	21	0	21
特定資産受取利息	21	0	21
雑収益	169,664	157,804	11,860
受取利息	102	148	△ 46
雑収益	169,562	157,656	11,906
配当金収益	200	200	0
配当金収益	200	200	0
経常収益計	156,170,565	160,329,862	△ 4,159,297
(2) 経常費用			
事業費	151,965,011	157,206,897	△ 5,241,886
支払配分金	108,242,921	114,379,208	△ 6,136,287
支払材料費等	9,242,221	9,201,406	40,815
役員報酬	0	0	0
産業医報酬	240,000	240,000	0
給料手当	16,897,535	16,849,215	48,320
臨時雇賃金	0	0	0
法定福利費	2,761,166	2,668,161	93,005
退職給付費用	655,660	680,170	△ 24,510
福利厚生費	38,676	41,845	△ 3,169
会議費	0	0	0
役員等旅費交通費	183,331	8,268	175,063
旅費交通費	60,670	57,210	3,460
通信運搬費	1,451,238	1,368,737	82,501
減価償却費	404,877	760,002	△ 355,125
什器備品費	188,100	0	188,100
消耗品費	423,721	637,392	△ 213,671
修繕費	352,108	458,111	△ 106,003
印刷製本費	301,180	270,402	30,778
光熱水料費	946,159	761,504	184,655
賃借料	2,958,559	2,749,498	209,061
保険料	2,026,160	2,126,620	△ 100,460
諸謝金	66,530	128,838	△ 62,308
租税公課	1,383,820	755,720	628,100
支払負担金	432,775	432,775	0
組織活動助成費	94,000	94,213	△ 213
委託費	2,153,973	2,352,067	△ 198,094

科目	当年度	前年度	増減
教材費	20,111	3,860	16,251
支払手数料	371,538	170,255	201,283
貸倒損失	61,782	0	61,782
雑費	6,200	11,420	△ 5,220
管理費	3,592,720	3,517,634	75,086
役員報酬	777,000	804,000	△ 27,000
給料手当	2,306,686	2,168,600	138,086
嘱託職員賃金	0	0	0
法定福利費	134,929	202,315	△ 67,386
退職給付費用	0	16,200	△ 16,200
福利厚生費	9,169	9,169	0
会議費	0	0	0
役員等旅費交通費	96,596	29,323	67,273
旅費交通費	0	0	0
通信運搬費	85,223	82,075	3,148
什器備品費	0	0	0
消耗品費	41,112	28,252	12,860
印刷製本費	22,000	22,000	0
光熱水料費	1,521	2,000	△ 479
賃借料	12,161	12,000	161
保険料	29,000	29,500	△ 500
諸謝金	26,000	58,000	△ 32,000
支払負担金	33,200	33,200	0
委託費	1,018	1,000	18
支払委託金等返還	0	0	0
雑費	17,105	20,000	△ 2,895
経常費用計	155,557,731	160,724,531	△ 5,166,800
評価損益等調整前当期経常増減額	612,834	△ 394,669	1,007,503
基本財産評価損益等	0	0	0
特定資産評価損益等	0	0	0
投資有価証券評価損益等	0	0	0
評価損益等計	0	0	0
当期経常増減額	612,834	△ 394,669	1,007,503
2. 経常外増減の部			
(1) 経常外収益			
経常外収益計	0	0	0
(2) 経常外費用			
固定資産除却損	1	0	1
車両運搬具除却損	1	0	1
什器備品除却損	0	0	0
経常外費用計	1	0	1
当期経常外増減額	△ 1	0	△ 1
当期一般正味財産増減額	612,833	△ 394,669	1,007,502
一般正味財産期首残高	16,107,186	16,501,855	△ 394,669
一般正味財産期末残高	16,720,019	16,107,186	612,833
Ⅱ 指定正味財産増減の部			
(1) 収益			
収益計	0	0	0
(2) 費用			
費用計	0	0	0
当期指定正味財産増減額	0	0	0
指定正味財産期首残高	0	0	0
指定正味財産期末残高	0	0	0
Ⅲ 正味財産期末残高	16,720,019	16,107,186	612,833

3 財務諸表に対する注記

1 重要な会計方針

- (1) 公益法人会計基準を採用している。
- (2) 固定資産の減価償却の方法
減価償却資産について、定額法により減価償却を実施している。
- (3) 消費税等の会計処理
消費税等の会計処理は税込み方式によっている。

2 基本財産及び特定資産の増減額及びその残高

基本財産及び特定資産の増減額及びその残高は、次のとおりである。

(単位：円)

科 目	前期末残高	当期増加額	当期減少額	当期末残高
特定資産				
財政運営資金積立資産	1,500,000	0	1,500,000	0
事務所移転費用積立資産	1,073,223	0	0	1,073,223
合 計	2,573,223	0	1,500,000	1,073,223

3 基本財産及び特定資産の財源等の内訳

基本財産及び特定資産の財源等の内訳は、次のとおりである

(単位：円)

科 目	当期末残高	(うち指定正味財 産からの充当額)	(うち一般正味財 産からの充当額)	(うち負債に 対応する額)
特定資産				
財政運営資金積立資産	0	(0)	(0)	(0)
事務所移転費用積立資産	1,073,223	(0)	(1,073,223)	(0)
合 計	1,073,223	(0)	(1,073,223)	(0)

4 固定資産の取得価額、減価償却累計額及び当期末残高

固定資産の取得価額、減価償却累計額及び当期末残高は、次のとおりである。

(単位：円)

科 目	取得価額	減価償却累計額	当期末残高
建物附属設備	2,687,502	934,045	1,753,457
構築物	139,601	55,067	84,534
車輛運搬具	9,678,216	7,892,673	1,785,543
什器備品	3,070,446	2,699,152	371,294
合 計	15,575,765	11,580,937	3,994,828

5 補助金等の内訳並びに交付者、当期の増減額及び残高
 補助金等の内訳並びに交付者、当期の増減額及び残高は、次のとおり
 である。

(単位：円)

補助金等の名称	交付者	前期末残高	当期増加額	当期減少額	当期末残高	貸借対照表上の記載区分
高年齢者就業機会確保事業費等補助金	国	0	5,339,000	5,339,000	0	—
雇用開発支援事業費等補助金	国	0	4,461,000	4,461,000	0	—
高年齢者就業機会確保事業費等補助金	市	0	5,339,000	5,339,000	0	—
雇用開発支援事業費等補助金	市	0	4,461,000	4,461,000	0	—
電気利用効率化促進対策事業等助成金	中国電力株式会社	0	220,000	220,000	0	—
合計		0	19,820,000	19,820,000	0	

4 附属明細書

1 基本財産及び特定資産の明細

(単位：円)

区分	資産の種類	期首帳簿価額	当期増加額	当期減少額	期末帳簿価額
特定資産	財政運営資金積立資産	1,500,000	0	1,500,000	0
	事務所移転費用積立資産	1,073,223	0	0	1,073,223
	特定資産計	2,573,223	0	1,500,000	1,073,223

2 引当金の明細

該当なし

5 財産目録

令和5年3月31日現在

(単位：円)

貸借対照表科目		場所・物量等	使用目的等	金額	
	現金	手許現金有高	シルバー人材センター事業の運転資金として	102,499	
	預金・貯金	普通預金山陰合同銀行 浜田支店	シルバー人材センター事業の運転資金として	6,419,447	
		普通預金日本海信用金庫 本店営業部		879,412	
		普通預金島根県農業協同組合 浜田支所		197,591	
		ゆうちょ銀行		433,088	
	未収金	受託事業契約金額	シルバー人材センター事業の受託事業他未収金	10,571,845	
	貯蔵品	手許金券	収入印紙、切手等	33,598	
立替金	物損事故保険金	物損事故の立替支払	89,177		
前払金	翌年度予算	翌年度役員賠償責任保険、社会保険協会費	36,100		
流動資産合計				18,762,757	
(固定資産)					
特定資産	事務所移転費用積立資産	日本海信用金庫定期預金	公益目的保有財産として事務所移転のために特定費用準備資金として管理している預金	1,073,223	
	その他固定資産	建物附属設備	木製建具、内装、電気・給排水・空調設備等	公益目的保有財産としての事務所施設内の附属設備	1,753,457
		構築物	建物外構工事	公益目的保有財産としての事務所施設の外構工事	84,534
		車輛運搬具	車輛10台	公益目的保有財産としてシルバー人材センター事業に使用している	1,785,543
		什器備品	カッター機他	公益目的保有財産としてシルバー人材センター事業に使用している	371,294
		電話加入権	加入権	公益目的保有財産としてシルバー人材センター事業に使用している	224,952
		預託金	自動車リサイクル料金	公益目的保有財産としてシルバー人材センター事業に使用している	70,220
		出資金	日本海信用金庫	シルバー人材センター事業に使用するための出資金額	10,000
固定資産合計				5,373,223	
資産合計				24,135,980	
(流動負債)					
	未払金	配分金他	シルバー人材センター事業に供する配分金他の未払い金額	7,053,722	
	預り金	職員源泉税等	職員からの源泉所得税等預り金	334,239	
	前受金	会費	翌年度正会員会費	28,000	
流動負債合計				7,415,961	
負債合計				7,415,961	
正味財産				16,720,019	

6 固定資産明細表

(1) 建物附属設備目録

品名	取得年月日	取得価格	当期減価償却額	減価償却累計額	帳簿価額
木製建具(木製建具工事)	平成 29 年 5 月 19 日	743,040	49,536	293,088	449,952
内装(内装工事)	平成 29 年 5 月 19 日	656,683	43,779	259,026	397,657
電気設備(電気設備工事)	平成 29 年 5 月 19 日	194,319	12,955	76,651	117,668
給排水設備(給排水設備工事)	平成 29 年 5 月 19 日	323,460	21,564	127,587	195,873
空調設備更新工事(2 階会議室)	令和 2 年 4 月 16 日	770,000	59,231	177,693	592,307
合 計 (5 設備)		2,687,502	187,065	934,045	1,753,457

(2) 構築物目録

品名	取得年月日	取得価額	当期減価償却額	減価償却累計額	帳簿価額
建物外構工事	平成 29 年 5 月 19 日	139,601	9,307	55,067	84,534
合 計		139,601	9,307	55,067	84,534

(単位：円)

(3) 車輛運搬具目録

品名	取得年月日	取得価額	当期減価償却額	減価償却累計額	帳簿価額
ヤンマトラクター Y T 122. B	令和 4 年 12 月 20 日	1,870,000	89,048	89,048	1,780,952
三菱軽トラ島根 480 あ 4341	平成 17 年 6 月 27 日	788,000		787,999	1
三菱 1.5 t 400 す 5824	平成 19 年 3 月 26 日	2,299,500		2,299,499	1
日産軽トラ島根 480 さ 4094	平成 27 年 12 月 18 日	809,356		809,355	1
日産軽パン島根 480 さ 5056	平成 28 年 2 月 19 日	801,760		801,759	1
日産軽トラ島根 480 す 2740	平成 29 年 3 月 15 日	693,630		693,629	1
日産軽パン島根 480 せ 122	平成 29 年 3 月 20 日	888,850		888,849	1
三菱フナカーゴ 島根 400 ゆ 5023	令和元年 6 月 2 日	162,000		161,999	1
トヨタ 1.5 t トラック 島根 400 ゆ 5258	令和元年 7 月 31 日	305,120		305,119	1
三菱軽トラ島根 480 こ 9536	令和 3 年 4 月 27 日	110,000	55,000	105,417	4,583
合 計 (10 台)		9,678,216	144,049	7,892,673	1,785,543

(単位：円)

(4) 什器備品目録

品名	取得年月日	取得価額	当期減価償却額	減価償却累計額	帳簿価額
スイングフォッグ SN 5 0	平成 19 年 5 月 1 日	383,250		383,249	1
ホームエアコン床置型 P 6 3 形	平成 21 年 5 月 16 日	523,950		523,949	1
ホームエアコン床置型 P 6 3 形	平成 21 年 5 月 16 日	523,950		523,949	1
スイングフォッグ SN 5 0	平成 26 年 6 月 1 日	421,200		421,199	1
カッター機 MFC 2 3 4 0	平成 26 年 10 月 7 日	569,700		569,699	1
クボタ 耕運機 TR S 6 0	平成 29 年 3 月 29 日	151,200	21,600	129,600	21,600
窪田工業所物置 ND-Z3622Y	平成 29 年 3 月 28 日	252,006	14,824	88,942	163,064
エアコン 三菱 MZS-GE4020S	令和 2 年 12 月 8 日	137,390	22,899	53,431	83,959
ゼリア 背負い式プロア EBZ8550	令和 4 年 12 月 5 日	107,800	5,134	5,134	102,666
合 計		3,070,446	64,457	2,699,152	371,294

(5) 電話加入権

(単位：円)

品名	取得年月日	取得価額	帳簿価額
電話加入権	平成6年11月1日	74,984	74,984
電話加入権	平成6年11月1日	74,984	74,984
電話加入権	平成6年11月1日	74,984	74,984
合計		224,952	224,952

(6) 預託金目録

(単位：円)

品名	取得年月日	取得価額	帳簿価額
三菱1.5t400す5824	平成19年3月26日	8,700	8,700
スバル軽バン島根480え9943	平成25年3月16日	8,670	8,670
日産軽トラ島根480さ4094	平成27年12月18日	5,990	5,990
日産軽バン島根480さ5056	平成28年2月19日	7,860	7,860
日産軽トラ島根480す2740	平成29年3月15日	5,990	5,990
日産軽バン島根480せ122	平成29年3月20日	7,770	7,770
三菱ワンカーカーゴ根400ゆ5023	令和元年6月2日	11,770	11,770
トヨタ付1.5tトラック島根400ゆ5258	令和元年7月31日	7,700	7,700
三菱軽トラ島根480こ9536	令和3年4月27日	5,770	5,770
合計		70,220	70,220

(7) 出資金目録

(単位：円)

品名	取得年月日	取得価額	帳簿価額
日本海信用金庫	平成20年8月12日	10,000	10,000
合計		10,000	10,000

(8) 事務所移転費用積立資産目録

(単位：円)

品名	取得年月日	取得価額	帳簿価額
日本海信用金庫	令和3年3月31日	1,073,223	1,073,223
合計		1,073,223	1,073,223