

令和元年度

公益社団法人 高知市シルバー人材センター

# 第39回 定時総会

議 案 書



日 時 令和元年5月27日(月曜日)  
午後1時30分

場 所 高知市本町5丁目6-42  
高知会館 白鳳の間  
電話 823-7123

公益社団法人 高知市シルバー人材センター

※ 本議案書を定時総会当日に必ずご持参ください。

令和元年度  
公益社団法人 高知市シルバー人材センター  
第 39 回 定 時 総 会

次 第

1. 開 会 宣 言
2. 理 事 長 挨 拶
3. 来 賓 祝 辞  
高 知 市 長  
高 知 労 働 局 長
4. 感 謝 状 贈 呈 及 び 表 彰 状 授 与
5. 議 長 選 出
6. 議 事 録 署 名 人 指 名
7. 報 告 事 項  
第 1 号 報 告 平成30年度収支補正予算について
8. 議 案 審 議  
第 1 号 議 案 平成30年度事業報告及び収支決算並びに監査報告について  
第 2 号 議 案 理事の辞任に伴う新理事選任について  
第 3 号 議 案 その他
9. 報 告 事 項  
第 2 号 報 告 令和元年度事業計画及び収支予算について  
第 3 号 報 告 その他
10. 議 長 降 壇
11. 閉 会 宣 言

---

※ アトラクション

**大 福 引 き 大 会**

## 感謝状の贈呈並びに表彰状の授与

### ◎ 発注者感謝状 3団体（平成30年度実績）（敬称略）

|   | 名 称         | 受 託 内 容 |
|---|-------------|---------|
| 1 | 株式会社 サニーマート | 施設清掃作業  |
| 2 | 有限会社 宮尻製作所  | 屋内軽作業   |
| 3 | 株式会社 フタガミ   | 商品整理業務  |

### ◎ 会員表彰状 10名（平成30年度実績）（敬称略）

|    | 会 員 番 号 | 会 員 名     | 所 属 ブ ロ ッ ク |
|----|---------|-----------|-------------|
| 1  | 5256    | 宗 石 和 賀 子 | 一 宮         |
| 2  | 6002    | 前 田 誉     | 長 浜         |
| 3  | 6033    | 吉 本 博 之   | 初 月         |
| 4  | 6036    | 藤 田 佳 久   | 初 月         |
| 5  | 6055    | 古 谷 節 雄   | 長 浜         |
| 6  | 6236    | 松 本 脩 次 郎 | 潮 江         |
| 7  | 6258    | 吉 永 哲 治   | 大 津 介 良     |
| 8  | 6264    | 豊 田 正 昭   | 秦           |
| 9  | 6313    | 伊 藤 正 機   | 秦           |
| 10 | 6326    | 谷 本 榮     | 鴨 田         |

## 理事長表彰規程 ～抜粋～

(表彰感謝の方法)

第2条 この規程による表彰または感謝は、センターの通常総会において行う。

(表彰の対象者)

第3条 表彰の対象者は、次の各号の一に該当する者とする。

- (1)センター会員の在籍期間が3年以上の者
- (2)就業日数がセンター会員の平均就業日数を上回る者
- (3)地域において、センター会員の確保と会員の「自主・自立、共働・共助」に対し、積極的に活動し、その功績顕著な者
- (4)その他、理事長が特に必要と認めた者

(感謝の対象者)

第4条 感謝の対象者は、次の各号の一に該当する者とする。

- (1)センターの基本理念を理解され、中高年者に就業機会を数多く提供された者
- (2)センター会員の福祉の増進と、センターの運営に格別の支援協力された者
- (3)その他、理事長が特に必要と認めた者

# 第1号報告 平成30年度収支補正予算について

公益社団法人高知市シルバー人材センター 平成30年度収支補正予算について、  
定款第42条の規定により、総会に報告します。

## 収支補正予算書

平成30年 4月 1日から平成31年 3月31日まで

(単位：円)

| 科目               | 当初予算額<br>(予算額) | 補正予算額     | 予算現額        |
|------------------|----------------|-----------|-------------|
| I 一般正味財産増減の部     |                |           |             |
| 1. 経常増減の部        |                |           |             |
| (1) 経常収益         |                |           |             |
| 受託事業収益           | 377,899,000    | 0         | 377,899,000 |
| 受取配分金            | 321,400,000    | 0         | 321,400,000 |
| 受取材料費等           | 22,500,000     | 0         | 22,500,000  |
| 受取事務費            | 33,999,000     | 0         | 33,999,000  |
| 施設整備収益           | 0              | 0         | 0           |
| 独自事業収益           | 2,993,500      | 0         | 2,993,500   |
| 受取配分金            | 2,450,000      | 0         | 2,450,000   |
| 受取材料費            | 212,000        | 0         | 212,000     |
| 受取事務費            | 231,500        | 0         | 231,500     |
| 施設整備収益           | 100,000        | 0         | 100,000     |
| 労働者派遣事業等受託収益     | 2,500,000      | 0         | 2,500,000   |
| 労働者派遣事業等受託収益     | 2,500,000      | 0         | 2,500,000   |
| 有料職業紹介事業受託収益     | 0              | 0         | 0           |
| 有料職業紹介事業受託収益     | 0              | 0         | 0           |
| 介護予防日常生活支援総合事業収益 | 966,500        | 0         | 966,500     |
| 介護予防日常生活支援総合事業収益 | 700,000        | 0         | 700,000     |
| 介護予防日常生活支援総合事業利用 | 200,000        | 0         | 200,000     |
| 介護予防日常生活支援総合事業研修 | 0              | 0         | 0           |
| 受取事務費            | 66,500         | 0         | 66,500      |
| 安全就業研修受託収益       | 0              | 50,000    | 50,000      |
| 安全就業研修受託収益       | 0              | 50,000    | 50,000      |
| 高齢者対MP就職促進事業共同費収 | 0              | 178,916   | 178,916     |
| 高齢者対MP就職促進事業共同費収 | 0              | 178,916   | 178,916     |
| 受取会費             | 2,402,000      | 0         | 2,402,000   |
| 正会員受取会費          | 2,400,000      | 0         | 2,400,000   |
| 特別会員受取会費         | 2,000          | 0         | 2,000       |
| 賛助会員受取会費         | 0              | 0         | 0           |
| 受取補助金等           | 42,934,000     | △ 500,000 | 42,434,000  |
| 受取連合交付金          | 15,236,000     | 0         | 15,236,000  |
| 受取市補助金           | 27,698,000     | △ 500,000 | 27,198,000  |
| 受取委託金            | 0              | 0         | 0           |
| 受取助成金            | 0              | 0         | 0           |
| 受取負担金            | 0              | 0         | 0           |
| 受取負担金            | 0              | 0         | 0           |
| 受取寄附金            | 0              | 0         | 0           |
| 受取寄附金            | 0              | 0         | 0           |
| 特定資産運用益          | 5,000          | 0         | 5,000       |
| 特定資産受取利息         | 5,000          | 0         | 5,000       |
| 雑収益              | 200,000        | 10,515    | 210,515     |
| 受取利息             | 10,000         | 0         | 10,000      |
| 雑収益              | 190,000        | 10,515    | 200,515     |
| 経常収益計            | 429,900,000    | △ 260,569 | 429,639,431 |

## 収支補正予算書

平成30年 4月 1日から平成31年 3月31日まで

(単位：円)

| 科目         | 当初予算額<br>(予算額) | 補正予算額     | 予算現額        |
|------------|----------------|-----------|-------------|
| (2) 経常費用   |                |           |             |
| 事業費        | 425,206,000    | 9,358,982 | 434,564,982 |
| 受託) 支払配分金  | 322,100,000    | 381,200   | 322,481,200 |
| 受託) 支払材料費等 | 15,708,000     | 2,854,840 | 18,562,840  |
| 独自) 支払配分金  | 2,450,000      | 728,617   | 3,178,617   |
| 独自) 支払材料費  | 180,000        | 0         | 180,000     |
| 独自) 施設整備費  | 10,000         | 12,539    | 22,539      |
| 役員報酬       | 0              | 0         | 0           |
| 給料手当       | 39,100,000     | 270,647   | 39,370,647  |
| 臨時雇賃金      | 2,100,000      | 1,491,204 | 3,591,204   |
| 法定福利費      | 7,500,000      | 267,699   | 7,767,699   |
| 退職給付費用     | 2,808,000      | 0         | 2,808,000   |
| 福利厚生費      | 90,000         | 0         | 90,000      |
| 会議費        | 10,000         | 0         | 10,000      |
| 役員等旅費交通費   | 50,000         | 0         | 50,000      |
| 旅費交通費      | 500,000        | 101,064   | 601,064     |
| 通信運搬費      | 3,835,000      | 646,064   | 4,481,064   |
| 減価償却費      | 2,800,000      | 0         | 2,800,000   |
| 備品費        | 150,000        | 0         | 150,000     |
| 消耗品費       | 2,387,000      | 232,535   | 2,619,535   |
| 消耗備品費      | 0              | 0         | 0           |
| 修繕費        | 800,000        | 0         | 800,000     |
| 印刷製本費      | 1,600,000      | 439,691   | 2,039,691   |
| 光熱水料費      | 560,000        | 14,825    | 574,825     |
| 賃借料        | 2,850,000      | 4,455     | 2,854,455   |
| 保険料        | 3,530,000      | 438,090   | 3,968,090   |
| 諸謝金        | 150,000        | 14,337    | 164,337     |
| 租税公課       | 1,060,000      | 7,316     | 1,067,316   |
| 支払負担金      | 500,000        | 0         | 500,000     |
| 組織活動助成費    | 1,300,000      | 0         | 1,300,000   |
| 委託費        | 10,350,000     | 1,441,591 | 11,791,591  |
| 支払手数料      | 128,000        | 12,268    | 140,268     |
| 回収不能金      | 500,000        | 0         | 500,000     |
| 欠損補てん金     | 0              | 0         | 0           |
| 雑費         | 100,000        | 0         | 100,000     |
| 管理費        | 5,194,000      | 432,111   | 5,626,111   |
| 役員報酬       | 700,000        | 0         | 700,000     |
| 給料手当       | 1,440,000      | 228,000   | 1,668,000   |
| 臨時雇賃金      | 0              | 0         | 0           |
| 法定福利費      | 320,000        | 3,916     | 323,916     |
| 退職給付費用     | 360,000        | 0         | 360,000     |
| 福利厚生費      | 9,000          | 0         | 9,000       |
| 会議費        | 0              | 0         | 0           |
| 役員等旅費交通費   | 350,000        | 0         | 350,000     |
| 旅費交通費      | 50,000         | 0         | 50,000      |
| 通信運搬費      | 50,000         | 127,895   | 177,895     |
| 減価償却費      | 0              | 0         | 0           |
| 什器備品費      | 0              | 0         | 0           |
| 消耗品費       | 600,000        | 0         | 600,000     |
| 修繕費        | 0              | 0         | 0           |
| 印刷製本費      | 100,000        | 0         | 100,000     |
| 光熱水料費      | 5,000          | 0         | 5,000       |
| 賃借料        | 150,000        | 0         | 150,000     |
| 保険料        | 150,000        | 0         | 150,000     |
| 諸謝金        | 30,000         | 0         | 30,000      |
| 租税公課       | 10,000         | 0         | 10,000      |
| 支払負担金      | 800,000        | 0         | 800,000     |
| 委託費        | 30,000         | 72,300    | 102,300     |
| 支払手数料      | 10,000         | 0         | 10,000      |
| 支払委託金等返還   | 0              | 0         | 0           |
| 雑費         | 30,000         | 0         | 30,000      |
| 経常費用計      | 430,400,000    | 9,791,093 | 440,191,093 |

収支補正予算書

平成30年 4月 1日から平成31年 3月31日まで

(単位：円)

| 科目              | 当初予算額<br>(予算額) | 補正予算額        | 予算現額         |
|-----------------|----------------|--------------|--------------|
| 評価損益等調整前当期経常増減額 | △ 500,000      | △ 10,051,662 | △ 10,551,662 |
| 基本財産評価損益等       | 0              | 0            | 0            |
| 特定資産評価損益等       | 0              | 0            | 0            |
| 投資有価証券評価損益等     | 0              | 0            | 0            |
| 評価損益等計          | 0              | 0            | 0            |
| 当期経常増減額         | △ 500,000      | △ 10,051,662 | △ 10,551,662 |
| 2. 経常外増減の部      |                |              |              |
| (1) 経常外収益       |                |              |              |
| 固定資産売却益         | 0              | 0            | 0            |
| 車両運搬具売却益        | 0              | 0            | 0            |
| 過年度収益修正         | 0              | 0            | 0            |
| 過年度収益修正         | 0              | 0            | 0            |
| 経常外収益計          | 0              | 0            | 0            |
| (2) 経常外費用       |                |              |              |
| 固定資産除却損         | 0              | 1            | 1            |
| 車両運搬具除却損        | 0              | 0            | 0            |
| 什器備品除却損         | 0              | 1            | 1            |
| 過年度損失修正         | 0              | 0            | 0            |
| 過年度損失修正         | 0              | 0            | 0            |
| 独自事業費           | 0              | 0            | 0            |
| 経常外費用計          | 0              | 1            | 1            |
| 当期経常外増減額        | 0              | △ 1          | △ 1          |
| 当期一般正味財産増減額     | △ 500,000      | △ 10,051,663 | △ 10,551,663 |
| 一般正味財産期首残高      | 73,682,825     | 0            | 73,682,825   |
| 一般正味財産期末残高      | 73,182,825     | △ 10,051,663 | 63,131,162   |
| II 指定正味財産増減の部   |                |              |              |
| (1) 収益          |                |              |              |
| 収益計             | 0              | 0            | 0            |
| (2) 費用          |                |              |              |
| 費用計             | 0              | 0            | 0            |
| 当期指定正味財産増減額     | 0              | 0            | 0            |
| 指定正味財産期首残高      | 0              | 0            | 0            |
| 指定正味財産期末残高      | 0              | 0            | 0            |
| III 正味財産期末残高    | 73,182,825     | △ 10,051,663 | 63,131,162   |

## 第1号議案 平成30年度事業報告及び収支決算について

公益社団法人高知市シルバー人材センター 平成30年度事業報告及び収支決算について、定款第43条(事業報告及び収支決算)の規定に基づき、総会の承認を求めます。

### 平成30年度事業報告

#### 1 事業活動の状況について

センター事業の運営につきましては、受注は前年度より382件減の12,668件ですが、契約金額は400,886,810円と前年度を若干上回ることができました。これも会員の皆様方のご努力によるものと心より感謝申し上げます。

会員の状況につきましては、平成30年度末で1,075名となり前年度から2名減となっています。全国的にも会員の減少傾向が続く中、県連合会におけるテレビコマーシャルや、会員さん自身の声掛け、入会説明会時における仕事の募集状況や、ワンコインサービスの説明など様々な入会促進の努力を行いましたが、残念ながら会員の増に繋げることが出来ませんでした。

受注の増につきましては、会員さんの丁寧な仕事のお蔭でリピーターも多く、就業コーディネーターの努力もあり一般家庭や、企業からの多くの発注をいただきました。また、高知市の各課を出来るだけ訪問し徐々にではありますが新たな受注に繋がってきているものの、若干の受注減少となりました。

お客様満足度向上のための方策として、事務局職員全員を対象に接遇研修を行いました。また会員さんには、果樹剪定講習、刈払機・チェーンソー取扱講習、介護・家事援助講習、店舗スタッフ講習を開催し技能向上に努めました。職員の研修につきましても、全シ協主催の研修や会議に出来るだけ参加することで事務能力の向上に努めてまいりました。

#### 2 重点目標の取組み

##### (1) 無事故安全就業への取組み

安全就業対策委員会の安全パトロールや、県連合会との合同安全パトロールを実施しました。また、安全就業対策委員会から「安全就業ニュース」発行するなどの啓発活動にも取り組みました。

安全就業をメインに刈払機やチェーンソーの取扱を中心とした研修会を開催するなど、無事故・安全就業の取り組みを行ってまいりましたが、慣れによる油断が原因の事故も見受けられ、安全就業意識の徹底が課題となっています。

##### (2) 顧客満足度の向上

ブロック総会や各会合等で、お客様への丁寧な対応についてのお話をさせていただいています。事務局職員においても電話の対応や話し方など、全員の接遇研修を実施しました。

お客様の信頼を得るために、受注のあったお客様への早期の連絡と、作業前後の挨拶の徹底に取り組んできた結果、お褒めの言葉も多くいただくようになりましたが、剪定や、草刈りの技術力向上の底上げが課題となっています。



(3) 就業開拓と新規会員の獲得

本年度は会員の募集や仕事の募集、ワンコインサービスの案内チラシの配布事業を行うことができませんでしたが、3名の就業コーディネーターを中心に就業開拓や新規会員の獲得に努めました。

就業開拓については、高知市の関係各課を訪問し、新規受注の獲得に取り組んでまいりました。新規会員の獲得につきましては、入会説明会時に工夫をしながら入会率のアップに努めました。また、従来から会員さんご紹介による入会も効果的であることから、引き続きお願いしていきます。

(4) 派遣事業の拡大

本年度も高知市への予算要望の中で、派遣事業の拡大について要望を行いました。特に県連合会の指導のもと委託や請負契約の中で、就業実態から派遣契約が必要な事例につきましては、国の適正就業ガイドラインに適合するよう取組みを進めています。

全シ協が取組みを進めているシルバー人材センターにおける「生涯現役」の働き方や、会員の多様な働き方を実現するためにも、企業への派遣事業の拡大は喫緊の課題となっております引き続き取組みを強化していきます。

(5) ブロック活動の活性化

ブロック活動はシルバー事業が発展拡大していくための基本的な取り組みです。各ブロック総会に参加させていただき様々なご協力をお願いしています。「いきがい高知」の配布、会員さんへの仕事の紹介や会員間の交流など多岐にわたる活動を行っていただいております。

(6) 取組の迅速化

取組の迅速化は、当センターがお客様の信頼を得るための第一歩です。

ブロック総会時や個別の機会を通して、受注を頂いたら直ぐにお客様へ連絡していただくなどの取組みをお願いしてきました。お陰様でそのことが原因でのトラブルは減少しており、引き続きお客様への連絡を密にしていきたいと思っております。

(7) ワンコインサービス継続と介護保険事業への取組み

ワンコインサービスにつきましては、令和元年度も引き続き実施できるように高知市に要望書を提出しました。本年度は、入会説明会においてワンコインサービスの説明を行い、ワンコイン会員の獲得にも力を入れてきました。

介護保険事業につきましては、現在訪問型Aの事業を市内で唯一、当センターが行っており利用者は年々増加しています。本年度は介護・家事援助講習を行い、介護保険事業に繋げていけるよう取組みました。

利用者ニーズも高いことから、高知市の高齢者支援課と連携しながら事業の発展に努めていきます。

(8) 街路市活性化事業

令和元年度も引き続き実施できるように高知市に要望書を提出しました。現在3名の専任コーディネーターにより各曜市出店者のアドバイスや支援を行ないながら、特色ある内容をフェイスブックで発信するなど、魅力ある街路市になるよう活動しており、今後も事業の継続発展に努めます。

(9) ボランティア活動の充実

子ども見守り隊活動は、地域に愛され、誇れる事業として定着してまいりました。子ども達の安全・安心に大きく貢献しており今までの取組みに深く感謝いたします。本年度は少額ではありますが、活動費の支援をはじめました。

今後も多くの会員さんに参加していただけるよう引き続き取組んでまいります。

実績グラフ (派遣事業を除く)

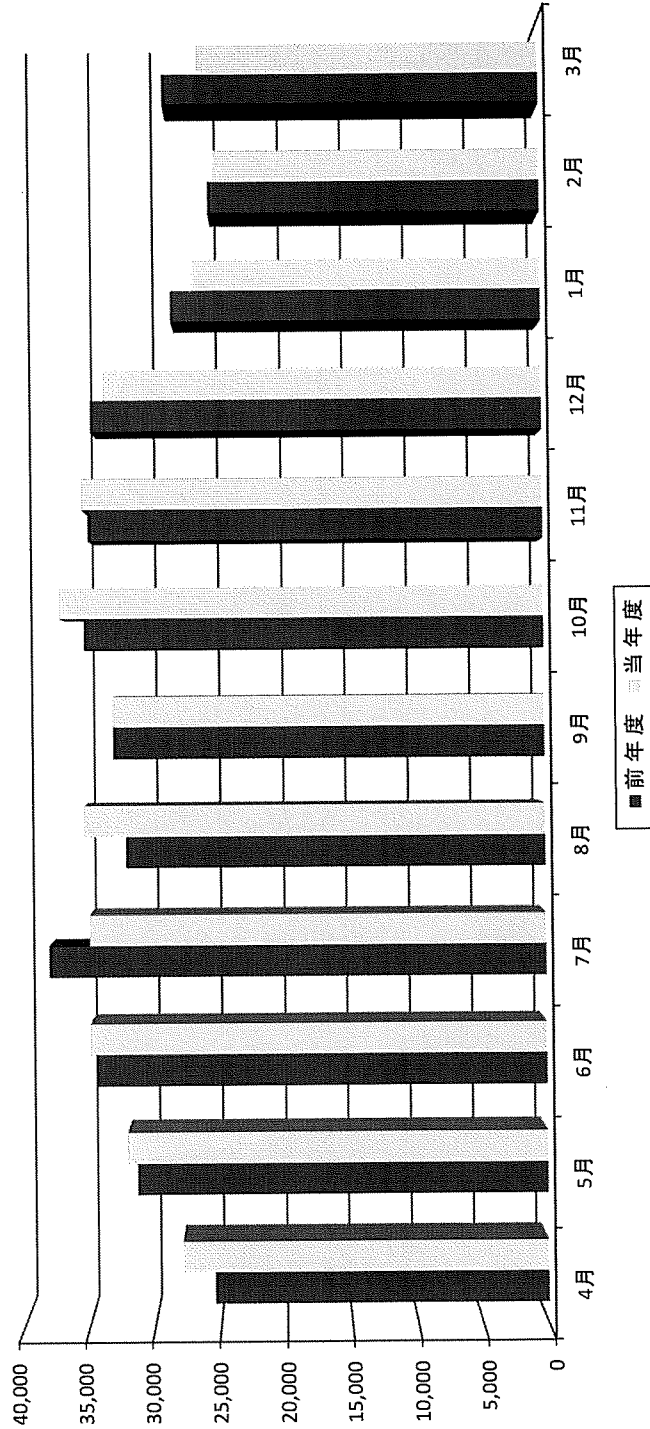

単位: 千円

| (月別) | 4月     | 5月     | 6月     | 7月     | 8月     | 9月     | 10月    | 11月    | 12月    | 1月     | 2月     | 3月     | 計       |
|------|--------|--------|--------|--------|--------|--------|--------|--------|--------|--------|--------|--------|---------|
| 前年度  | 25,415 | 27,855 | 34,756 | 34,764 | 35,122 | 32,922 | 36,950 | 35,148 | 33,418 | 26,582 | 24,872 | 26,199 | 379,874 |
| 当年度  | 31,232 | 32,005 | 34,268 | 37,854 | 31,960 | 32,870 | 35,025 | 34,663 | 34,384 | 28,196 | 25,308 | 28,699 | 380,593 |
| 前年比  | 109.6% | 102.5% | 101.4% | 91.8%  | 109.9% | 100.2% | 105.5% | 101.4% | 97.2%  | 94.3%  | 98.3%  | 91.3%  | 100.2%  |

| (累計) | 4月     | 5月     | 6月     | 7月      | 8月      | 9月      | 10月     | 11月     | 12月     | 1月      | 2月      | 3月      |
|------|--------|--------|--------|---------|---------|---------|---------|---------|---------|---------|---------|---------|
| 前年度  | 25,415 | 56,646 | 94,616 | 129,380 | 164,502 | 197,424 | 234,374 | 269,522 | 302,940 | 329,522 | 354,393 | 380,592 |
| 当年度  | 31,232 | 63,237 | 97,505 | 135,359 | 167,319 | 200,189 | 235,214 | 270,357 | 304,741 | 332,937 | 358,245 | 386,944 |
| 前年比  | 109.6% | 105.7% | 104.1% | 100.5%  | 102.3%  | 102.0%  | 102.5%  | 102.4%  | 101.8%  | 101.8%  | 100.9%  | 100.2%  |

# 平成30年度(3月末現在) 事業実績資料

## 資料 1 会員状況

(表 1) 年度別会員数

(表 2) 月別会員数・就業率

## 資料 2 事業実績

(表 3) 歴年・区分別契約金額の推移

(表 4) 年度別事業実績比較(受託・派遣含む)

(表 5) 種類別(受託・独自・派遣)事業実績比較

(表 6) 月別事業実績比較(受託・派遣含む)

(表 7) 受託・派遣事業実績比較

## 資料 3 (表 8) 職群(職種)別 事業実績比較

資料1. 会員状況  
表1 年度別会員数

平成31年3月31日 現在

| 年度別 | 区分   | 高知市高齢者人口(60歳以上) |        |         | 高知市シルバー人材センター会員 |      |     |      |       |      |
|-----|------|-----------------|--------|---------|-----------------|------|-----|------|-------|------|
|     |      | 男性              | 女性     | 計       | 男性              |      | 女性  |      | 計     |      |
|     |      |                 |        |         | 会員数             | 入会率% | 会員数 | 入会率% | 会員数   | 入会率% |
| 昭和  | 56年度 | 16,359          | 24,512 | 40,871  | 315             | 1.93 | 197 | 0.80 | 512   | 1.25 |
|     | 57年度 | 16,788          | 25,351 | 42,139  | 265             | 1.58 | 155 | 0.61 | 420   | 1.00 |
|     | 58年度 | 17,209          | 26,384 | 43,593  | 298             | 1.73 | 183 | 0.69 | 481   | 1.10 |
|     | 59年度 | 17,871          | 27,458 | 45,329  | 309             | 1.73 | 156 | 0.57 | 465   | 1.03 |
|     | 60年度 | 18,566          | 28,510 | 47,076  | 344             | 1.85 | 185 | 0.65 | 529   | 1.12 |
|     | 61年度 | 19,422          | 29,671 | 49,093  | 333             | 1.71 | 195 | 0.66 | 528   | 1.08 |
|     | 62年度 | 20,282          | 30,843 | 51,125  | 341             | 1.68 | 219 | 0.71 | 560   | 1.10 |
|     | 63年度 | 21,142          | 32,062 | 53,204  | 348             | 1.65 | 302 | 0.94 | 650   | 1.22 |
| 平成  | 元年度  | 22,124          | 33,329 | 55,453  | 303             | 1.37 | 245 | 0.74 | 548   | 0.99 |
|     | 2年度  | 22,941          | 34,585 | 57,526  | 309             | 1.35 | 238 | 0.69 | 547   | 0.95 |
|     | 3年度  | 23,798          | 35,851 | 59,649  | 299             | 1.26 | 231 | 0.64 | 530   | 0.89 |
|     | 4年度  | 24,660          | 37,022 | 61,682  | 300             | 1.22 | 241 | 0.65 | 541   | 0.88 |
|     | 5年度  | 25,503          | 38,375 | 63,878  | 320             | 1.25 | 285 | 0.74 | 605   | 0.95 |
|     | 6年度  | 26,952          | 40,548 | 67,500  | 322             | 1.19 | 325 | 0.80 | 647   | 0.96 |
|     | 7年度  | 27,733          | 41,759 | 69,492  | 382             | 1.38 | 351 | 0.84 | 733   | 1.05 |
|     | 8年度  | 28,451          | 42,773 | 71,224  | 416             | 1.46 | 389 | 0.91 | 805   | 1.13 |
|     | 9年度  | 29,173          | 43,820 | 72,993  | 489             | 1.68 | 453 | 1.03 | 942   | 1.29 |
|     | 10年度 | 29,566          | 44,426 | 73,992  | 521             | 1.76 | 502 | 1.13 | 1,023 | 1.38 |
|     | 11年度 | 30,168          | 45,249 | 75,417  | 583             | 1.93 | 509 | 1.12 | 1,092 | 1.45 |
|     | 12年度 | 31,030          | 46,281 | 77,311  | 634             | 2.04 | 524 | 1.13 | 1,158 | 1.50 |
|     | 13年度 | 32,097          | 47,580 | 79,677  | 628             | 1.96 | 550 | 1.16 | 1,178 | 1.48 |
|     | 14年度 | 33,023          | 48,807 | 81,830  | 759             | 2.30 | 570 | 1.17 | 1,329 | 1.62 |
|     | 15年度 | 33,654          | 49,653 | 83,307  | 839             | 2.49 | 593 | 1.19 | 1,432 | 1.72 |
|     | 16年度 | 35,260          | 51,709 | 86,969  | 836             | 2.37 | 584 | 1.13 | 1,420 | 1.63 |
|     | 17年度 | 35,539          | 52,111 | 87,650  | 807             | 2.27 | 539 | 1.03 | 1,346 | 1.54 |
|     | 18年度 | 36,692          | 53,444 | 90,136  | 807             | 2.20 | 559 | 1.05 | 1,366 | 1.52 |
|     | 19年度 | 40,825          | 58,541 | 99,366  | 829             | 2.03 | 565 | 0.97 | 1,394 | 1.40 |
|     | 20年度 | 42,447          | 60,360 | 102,807 | 894             | 2.11 | 590 | 0.98 | 1,484 | 1.44 |
|     | 21年度 | 43,993          | 62,116 | 106,109 | 829             | 1.88 | 571 | 0.92 | 1,400 | 1.32 |
|     | 22年度 | 45,162          | 63,262 | 108,424 | 800             | 1.77 | 548 | 0.87 | 1,348 | 1.24 |
|     | 23年度 | 45,949          | 64,125 | 110,074 | 739             | 1.61 | 498 | 0.78 | 1,237 | 1.12 |
|     | 24年度 | 46,614          | 64,913 | 111,527 | 723             | 1.55 | 470 | 0.72 | 1,193 | 1.07 |
|     | 25年度 | 47,117          | 65,507 | 112,624 | 681             | 1.45 | 444 | 0.68 | 1,125 | 1.00 |
|     | 26年度 | 47,656          | 66,081 | 113,737 | 665             | 1.40 | 432 | 0.65 | 1,097 | 0.96 |
|     | 27年度 | 48,111          | 66,565 | 114,676 | 621             | 1.29 | 416 | 0.62 | 1,037 | 0.90 |
|     | 28年度 | 48,402          | 66,755 | 115,157 | 639             | 1.32 | 445 | 0.67 | 1,084 | 0.94 |
|     | 29年度 | 48,542          | 66,848 | 115,390 | 618             | 1.27 | 459 | 0.69 | 1,077 | 0.93 |
|     | 30年度 | 48,896          | 67,243 | 116,139 | 617             | 1.26 | 458 | 0.68 | 1,075 | 0.93 |

表2 月別会員数と就業率比較

平成31年3月31日 現在

| 区分     | 4月    | 5月    | 6月    | 7月    | 8月    | 9月    | 10月   | 11月   | 12月   | 1月    | 2月    | 3月    |        |
|--------|-------|-------|-------|-------|-------|-------|-------|-------|-------|-------|-------|-------|--------|
|        |       |       |       |       |       |       |       |       |       |       |       |       | 平成30年度 |
| 平成30年度 | 男性    | 626   | 605   | 607   | 611   | 613   | 615   | 625   | 599   | 602   | 603   | 609   | 617    |
|        | 女性    | 464   | 448   | 459   | 462   | 467   | 474   | 473   | 452   | 459   | 463   | 462   | 458    |
|        | 前年比%  | 100.4 | 99.9  | 99.8  | 100.2 | 99.6  | 100.6 | 108.9 | 103.0 | 103.1 | 101.5 | 100.6 | 99.8   |
|        | 実就業者数 | 623   | 639   | 637   | 737   | 756   | 767   | 781   | 799   | 821   | 831   | 834   | 845    |
|        | 前年比%  | 108.3 | 106.1 | 95.6  | 107.4 | 104.1 | 104.1 | 103.4 | 104.2 | 104.3 | 104.1 | 102.7 | 101.9  |
| 平成29年度 | 就業率   | 57.2% | 60.7% | 59.8% | 68.7% | 70.0% | 70.4% | 71.1% | 76.0% | 77.4% | 78.0% | 77.9% | 78.6%  |
|        | 会員総数  | 1,086 | 1,054 | 1,068 | 1,071 | 1,084 | 1,082 | 1,008 | 1,020 | 1,029 | 1,050 | 1,065 | 1,077  |
|        | 男性    | 635   | 610   | 621   | 622   | 629   | 623   | 583   | 590   | 592   | 603   | 611   | 618    |
|        | 女性    | 451   | 444   | 447   | 449   | 455   | 459   | 425   | 430   | 437   | 447   | 454   | 459    |
|        | 実就業者数 | 575   | 602   | 666   | 686   | 726   | 737   | 755   | 767   | 787   | 798   | 812   | 829    |
| 平成29年度 | 就業率   | 52.9% | 57.1% | 62.4% | 64.1% | 67.0% | 68.1% | 74.9% | 75.2% | 76.5% | 76.0% | 76.2% | 77.0%  |

表3 歴年・区分別契約金額の推移

平成31年3月31日 現在  
(単位:千円)

| 発注者  | 公 共     |       | 企業団体    |       | 一般家庭    |       | 独自事業   |       | 派遣事業   |       | 合 計     |       |
|------|---------|-------|---------|-------|---------|-------|--------|-------|--------|-------|---------|-------|
|      | 契約金額    | 前年比%  | 契約金額    | 前年比%  | 契約金額    | 前年比%  | 契約金額   | 前年比%  | 契約金額   | 前年比%  | 契約金額    | 前年比%  |
| 56年度 | 2,582   | -     | 7,638   | -     | 2,836   | -     | -      | -     | -      | -     | 13,056  | -     |
| 57年度 | 7,038   | 272.6 | 21,511  | 281.6 | 11,495  | 405.3 | -      | -     | -      | -     | 40,044  | 306.7 |
| 58年度 | 13,330  | 189.4 | 31,902  | 148.3 | 17,857  | 155.3 | -      | -     | -      | -     | 63,089  | 157.5 |
| 59年度 | 12,188  | 91.4  | 40,758  | 127.8 | 25,913  | 145.1 | -      | -     | -      | -     | 78,859  | 125.0 |
| 60年度 | 13,669  | 112.2 | 59,483  | 145.9 | 31,869  | 123.0 | -      | -     | -      | -     | 105,021 | 133.2 |
| 61年度 | 13,413  | 98.1  | 52,306  | 87.9  | 33,754  | 105.9 | -      | -     | -      | -     | 99,473  | 94.7  |
| 62年度 | 15,597  | 116.3 | 67,122  | 128.3 | 44,705  | 132.4 | -      | -     | -      | -     | 127,424 | 128.1 |
| 63年度 | 18,000  | 115.4 | 67,475  | 100.5 | 49,142  | 109.9 | 5,011  | -     | -      | -     | 139,628 | 109.6 |
| 元年度  | 20,282  | 112.7 | 73,060  | 108.3 | 46,883  | 95.4  | 6,913  | 138.0 | -      | -     | 147,138 | 105.4 |
| 2年度  | 22,222  | 109.6 | 73,536  | 100.7 | 47,869  | 102.1 | 13,122 | 189.8 | -      | -     | 156,749 | 106.5 |
| 3年度  | 30,411  | 136.9 | 72,324  | 98.4  | 48,538  | 101.4 | 13,755 | 104.8 | -      | -     | 165,028 | 105.3 |
| 4年度  | 31,720  | 104.3 | 74,082  | 102.4 | 56,783  | 117.0 | 13,181 | 95.8  | -      | -     | 175,766 | 106.5 |
| 5年度  | 29,432  | 92.8  | 65,654  | 88.6  | 59,091  | 104.1 | 14,343 | 108.8 | -      | -     | 168,520 | 95.9  |
| 6年度  | 30,283  | 102.9 | 68,573  | 104.4 | 62,551  | 105.9 | 11,581 | 80.7  | -      | -     | 172,988 | 102.7 |
| 7年度  | 45,986  | 151.9 | 71,477  | 104.2 | 64,713  | 103.5 | 10,618 | 91.7  | -      | -     | 192,794 | 111.4 |
| 8年度  | 41,527  | 90.3  | 80,586  | 112.7 | 74,916  | 115.8 | 12,234 | 115.2 | -      | -     | 209,263 | 108.5 |
| 9年度  | 36,454  | 87.8  | 93,387  | 115.9 | 80,893  | 108.0 | 12,633 | 103.3 | -      | -     | 223,367 | 106.7 |
| 10年度 | 39,418  | 108.1 | 123,296 | 132.0 | 93,212  | 115.2 | -      | -     | -      | -     | 255,926 | 114.6 |
| 11年度 | 56,007  | 142.1 | 145,735 | 118.2 | 92,150  | 98.9  | -      | -     | -      | -     | 293,892 | 114.8 |
| 12年度 | 85,640  | 152.9 | 153,580 | 105.4 | 84,786  | 92.0  | -      | -     | -      | -     | 324,006 | 110.2 |
| 13年度 | 113,421 | 132.4 | 161,086 | 104.9 | 81,623  | 96.3  | -      | -     | -      | -     | 356,130 | 109.9 |
| 14年度 | 148,859 | 131.2 | 161,850 | 100.5 | 76,532  | 93.8  | -      | -     | -      | -     | 387,241 | 108.7 |
| 15年度 | 150,043 | 100.8 | 172,201 | 106.4 | 78,438  | 102.5 | -      | -     | -      | -     | 400,682 | 103.5 |
| 16年度 | 138,579 | 92.4  | 173,921 | 101.0 | 75,849  | 96.7  | -      | -     | -      | -     | 388,349 | 96.9  |
| 17年度 | 136,919 | 98.8  | 172,881 | 99.4  | 74,740  | 98.5  | -      | -     | -      | -     | 384,540 | 99.0  |
| 18年度 | 145,389 | 106.2 | 182,944 | 105.8 | 76,086  | 101.8 | -      | -     | -      | -     | 404,419 | 105.2 |
| 19年度 | 133,646 | 91.9  | 173,591 | 94.9  | 77,803  | 102.3 | -      | -     | -      | -     | 385,040 | 95.2  |
| 20年度 | 131,340 | 98.3  | 183,436 | 105.7 | 84,658  | 108.8 | 1,344  | -     | -      | -     | 400,778 | 104.1 |
| 21年度 | 121,261 | 92.3  | 194,824 | 106.2 | 82,104  | 97.0  | 571    | 42.5  | 5,194  | -     | 403,954 | 100.8 |
| 22年度 | 93,747  | 77.3  | 211,344 | 108.5 | 92,163  | 112.3 | 1,044  | 182.8 | 12,345 | 237.7 | 410,643 | 101.7 |
| 23年度 | 49,144  | 52.4  | 245,109 | 116.0 | 91,958  | 99.8  | 689    | 66.0  | 8,700  | 70.5  | 395,600 | 96.3  |
| 24年度 | 60,671  | 123.5 | 253,877 | 103.6 | 91,143  | 99.1  | 1,370  | 198.8 | 3,736  | 42.9  | 410,797 | 103.8 |
| 25年度 | 48,561  | 80.0  | 214,888 | 84.6  | 90,145  | 98.9  | 2,948  | 215.2 | 1,055  | 28.2  | 357,597 | 87.0  |
| 26年度 | 51,529  | 106.1 | 221,648 | 103.1 | 106,582 | 118.2 | 3,108  | 105.4 | 2,077  | 196.9 | 384,944 | 107.6 |
| 27年度 | 50,793  | 98.6  | 204,977 | 92.5  | 102,872 | 96.5  | 3,644  | 117.2 | 11,964 | 576.0 | 374,250 | 97.2  |
| 28年度 | 50,269  | 99.0  | 214,732 | 104.8 | 103,509 | 100.6 | 3,571  | 98.0  | 14,747 | 123.3 | 386,828 | 103.4 |
| 29年度 | 49,535  | 98.5  | 219,321 | 102.1 | 107,511 | 103.9 | 3,507  | 98.2  | 15,255 | 103.4 | 395,129 | 102.1 |
| 30年度 | 53,867  | 108.7 | 212,573 | 96.9  | 110,645 | 102.9 | 3,508  | 100.0 | 20,294 | 133.0 | 400,887 | 101.5 |

表4 年度別事業実績比較(受託・派遣含む)

各年度3月末日 現在

| 年度区分   | 会員数<br>(人) | 対比率<br>(%) | 受託件数<br>(件) | 対比率<br>(%) | 延日人員<br>(人日) | 対比率<br>(%) | 契約金額<br>(円) | 対比率<br>(%) |
|--------|------------|------------|-------------|------------|--------------|------------|-------------|------------|
| 平成30年度 | 1,075      | 98.0%      | 12,668      | 109.9%     | 87,821       | 98.3%      | 400,886,810 | 104.1%     |
| 平成29年度 | 1,077      | 98.2%      | 13,050      | 113.2%     | 88,880       | 99.4%      | 395,129,104 | 102.6%     |
| 平成28年度 | 1,084      | 98.8%      | 12,754      | 110.6%     | 89,621       | 100.3%     | 386,830,914 | 100.5%     |
| 平成27年度 | 1,037      | 94.5%      | 11,966      | 103.8%     | 87,087       | 97.4%      | 374,249,609 | 97.2%      |
| 平成26年度 | 1,097      | 100.0%     | 11,527      | 100.0%     | 89,372       | 100.0%     | 384,943,677 | 100.0%     |

※ 各項目の対比率は、平成26年度3月末の数字を100%とした指数です。

表5 種類別(受託・独自・派遣)事業実績比較

各年度3月末日 現在

| 事業種別 | 平成29年度(3月末) |              |             | 平成30年度(3月末) |            |            |              |            |            |             |            |            |
|------|-------------|--------------|-------------|-------------|------------|------------|--------------|------------|------------|-------------|------------|------------|
|      | 受託件数<br>(件) | 延日人員<br>(人日) | 契約金額(円)     | 受託件数<br>(件) | 前年比<br>(%) | 構成比<br>(%) | 延日人員<br>(人日) | 前年比<br>(%) | 構成比<br>(%) | 契約金額(円)     | 前年比<br>(%) | 構成比<br>(%) |
| 公共   | 329         | 7,422        | 49,535,060  | 366         | 111.2      | 2.9        | 8,362        | 112.7      | 9.5        | 53,866,700  | 108.7      | 13.4       |
| 企業   | 3,800       | 54,042       | 219,350,920 | 3,777       | 99.4       | 29.8       | 51,504       | 95.3       | 58.7       | 212,573,210 | 96.9       | 53.0       |
| 家庭   | 8,785       | 23,875       | 107,481,186 | 8,344       | 95.0       | 65.9       | 23,852       | 99.9       | 27.2       | 110,644,866 | 102.9      | 27.6       |
| 独自   | 56          | 999          | 3,507,055   | 52          | 92.9       | 0.4        | 813          | 81.4       | 0.9        | 3,507,639   | 100.0      | 0.9        |
| 派遣   | 80          | 2,542        | 15,254,883  | 129         | 161.3      | 1.0        | 3,290        | 129.4      | 3.7        | 20,294,395  | 133.0      | 5.1        |
| 合計   | 13,050      | 88,880       | 395,129,104 | 12,668      | 97.1       | 100        | 87,821       | 98.8       | 100        | 400,886,810 | 101.5      | 100        |

表6 月別事業実績比較(受託・派遣含む)

各年度3月末日 現在

| 月別  | 平成29年度(3月末) |              |             | 平成30年度(3月末) |            |             |              |            |             |             |            |             |
|-----|-------------|--------------|-------------|-------------|------------|-------------|--------------|------------|-------------|-------------|------------|-------------|
|     | 受託件数<br>(件) | 延日人員<br>(人日) | 契約金額(円)     | 受託件数<br>(件) | 前年比<br>(%) | 合計伸率<br>(%) | 延日人員<br>(人日) | 前年比<br>(%) | 合計伸率<br>(%) | 契約金額(円)     | 前年比<br>(%) | 合計伸率<br>(%) |
| 合計  | 13,050      | 88,880       | 395,129,104 | 12,668      | 97.1       | 97.1        | 87,821       | 98.8       | 98.8        | 400,886,810 | 101.5      | 101.5       |
| 4月  | 805         | 6,579        | 26,666,530  | 940         | 116.8      | 116.8       | 6,926        | 105.3      | 105.3       | 29,212,970  | 109.5      | 109.5       |
| 5月  | 1,031       | 7,431        | 32,539,162  | 1,036       | 100.5      | 100.5       | 7,246        | 97.5       | 97.5        | 33,538,474  | 103.1      | 103.1       |
| 6月  | 1,135       | 7,777        | 35,769,460  | 1,141       | 100.5      | 100.5       | 7,771        | 99.9       | 99.9        | 36,514,398  | 102.1      | 102.1       |
| 7月  | 1,181       | 7,875        | 39,152,263  | 1,043       | 88.3       | 88.3        | 7,587        | 96.3       | 96.3        | 36,553,729  | 93.4       | 93.4        |
| 8月  | 1,126       | 7,535        | 33,328,061  | 1,158       | 102.8      | 102.8       | 7,803        | 103.6      | 103.6       | 36,891,498  | 110.7      | 110.7       |
| 9月  | 1,253       | 7,508        | 34,172,968  | 1,175       | 93.8       | 93.8        | 7,203        | 95.9       | 95.9        | 34,582,932  | 101.2      | 101.2       |
| 10月 | 1,169       | 7,885        | 36,325,221  | 1,236       | 105.7      | 105.7       | 8,044        | 102.0      | 102.0       | 38,895,038  | 107.1      | 107.1       |
| 11月 | 1,273       | 7,781        | 35,844,374  | 1,217       | 95.6       | 95.6        | 7,776        | 99.9       | 99.9        | 36,845,227  | 102.8      | 102.8       |
| 12月 | 1,314       | 8,068        | 35,586,010  | 1,177       | 89.6       | 89.6        | 7,688        | 95.3       | 95.3        | 35,021,724  | 98.4       | 98.4        |
| 1月  | 871         | 6,769        | 29,335,655  | 795         | 91.3       | 91.3        | 6,632        | 98.0       | 98.0        | 28,219,517  | 96.2       | 96.2        |
| 2月  | 812         | 6,413        | 26,456,018  | 783         | 96.4       | 96.4        | 6,320        | 98.5       | 98.5        | 26,508,110  | 100.2      | 100.2       |
| 3月  | 1,080       | 7,259        | 29,953,382  | 967         | 89.5       | 89.5        | 6,825        | 94.0       | 94.0        | 28,103,193  | 93.8       | 93.8        |

表7 受託・派遣事業実績比較

平成31年3月31日現在

| 受託事業 |             |              |             |             |            |              |            |             |            |
|------|-------------|--------------|-------------|-------------|------------|--------------|------------|-------------|------------|
| 月別   | 29年度        |              |             | 30年度        |            |              |            |             |            |
|      | 受託件数<br>(件) | 延日人員<br>(人日) | 契約額         | 受託件数<br>(件) | 前年比<br>(%) | 延日人員<br>(人日) | 前年比<br>(%) | 契約額         | 前年比<br>(%) |
| 合計   | 12,970      | 86,338       | 379,874,221 | 12,539      | 96.7       | 84,531       | 97.9       | 380,592,415 | 100.2      |
| 4月   | 799         | 6,365        | 25,414,568  | 931         | 116.5      | 6,714        | 105.5      | 27,855,272  | 109.6      |
| 5月   | 1,024       | 7,201        | 31,231,908  | 1,028       | 100.4      | 7,007        | 97.3       | 32,005,206  | 102.5      |
| 6月   | 1,128       | 7,509        | 34,268,023  | 1,131       | 100.3      | 7,492        | 99.8       | 34,755,723  | 101.4      |
| 7月   | 1,174       | 7,644        | 37,854,258  | 1,032       | 87.9       | 7,289        | 95.4       | 34,763,761  | 91.8       |
| 8月   | 1,119       | 7,291        | 31,960,323  | 1,147       | 102.5      | 7,513        | 103.0      | 35,121,873  | 109.9      |
| 9月   | 1,246       | 7,295        | 32,870,466  | 1,164       | 93.4       | 6,928        | 95.0       | 32,922,326  | 100.2      |
| 10月  | 1,162       | 7,679        | 35,024,616  | 1,225       | 105.4      | 7,736        | 100.7      | 36,950,120  | 105.5      |
| 11月  | 1,267       | 7,593        | 34,663,466  | 1,207       | 95.3       | 7,504        | 98.8       | 35,147,821  | 101.4      |
| 12月  | 1,308       | 7,878        | 34,383,676  | 1,166       | 89.1       | 7,427        | 94.3       | 33,417,858  | 97.2       |
| 1月   | 865         | 6,587        | 28,195,700  | 783         | 90.5       | 6,366        | 96.6       | 26,581,625  | 94.3       |
| 2月   | 805         | 6,228        | 25,308,372  | 771         | 95.8       | 6,049        | 97.1       | 24,871,695  | 98.3       |
| 3月   | 1,073       | 7,068        | 28,698,845  | 954         | 88.9       | 6,506        | 92.0       | 26,199,135  | 91.3       |

平成31年3月31日現在

| 派遣事業 |             |              |            |             |            |              |            |            |            |
|------|-------------|--------------|------------|-------------|------------|--------------|------------|------------|------------|
| 月別   | 29年度        |              |            | 30年度        |            |              |            |            |            |
|      | 受託件数<br>(件) | 延日人員<br>(人日) | 契約金額(円)    | 受託件数<br>(件) | 前年比<br>(%) | 延日人員<br>(人日) | 前年比<br>(%) | 契約金額(円)    | 前年比<br>(%) |
| 合計   | 80          | 2,542        | 15,254,883 | 129         | 161.3      | 3,290        | 129.4      | 20,294,395 | 133.0      |
| 4月   | 6           | 214          | 1,251,962  | 9           | 150.0      | 212          | 99.1       | 1,357,698  | 108.4      |
| 5月   | 7           | 230          | 1,307,254  | 8           | 114.3      | 239          | 103.9      | 1,533,268  | 117.3      |
| 6月   | 7           | 268          | 1,501,437  | 10          | 142.9      | 279          | 104.1      | 1,758,675  | 117.1      |
| 7月   | 7           | 231          | 1,298,005  | 11          | 157.1      | 298          | 129.0      | 1,789,968  | 137.9      |
| 8月   | 7           | 244          | 1,367,738  | 11          | 157.1      | 290          | 118.9      | 1,769,625  | 129.4      |
| 9月   | 7           | 213          | 1,302,502  | 11          | 157.1      | 275          | 129.1      | 1,660,606  | 127.5      |
| 10月  | 7           | 206          | 1,300,605  | 11          | 157.1      | 308          | 149.5      | 1,944,918  | 149.5      |
| 11月  | 6           | 188          | 1,180,908  | 10          | 166.7      | 272          | 144.7      | 1,697,406  | 143.7      |
| 12月  | 6           | 190          | 1,202,334  | 11          | 183.3      | 261          | 137.4      | 1,603,866  | 133.4      |
| 1月   | 6           | 182          | 1,139,955  | 12          | 200.0      | 266          | 146.2      | 1,637,892  | 143.7      |
| 2月   | 7           | 185          | 1,147,646  | 12          | 171.4      | 271          | 146.5      | 1,636,415  | 142.6      |
| 3月   | 7           | 191          | 1,254,537  | 13          | 185.7      | 319          | 167.0      | 1,904,058  | 151.8      |

年度別 受託・派遣対比表

平成31年3月31日現在

| 年度別  | 派遣事業 |       |            | 受託事業   |   |        |   |             |   |
|------|------|-------|------------|--------|---|--------|---|-------------|---|
|      | 受託件数 | 延日人員  | 契約金額(円)    | 受託件数   |   | 延日人員   |   | 契約金額(円)     |   |
| 30年度 | 129  | 3,290 | 20,294,395 | 12,539 | * | 84,531 | * | 380,592,415 | * |
| 29年度 | 80   | 2,542 | 15,254,883 | 12,970 | * | 86,338 | * | 379,874,221 | * |
| 28年度 | 76   | 2,537 | 14,746,507 | 12,678 | * | 87,084 | * | 372,084,407 | * |
| 27年度 | 63   | 1,803 | 11,963,706 | 11,903 | * | 85,284 | * | 362,285,903 | * |
| 26年度 | 41   | 348   | 2,076,573  | 11,486 | * | 89,024 | * | 382,867,104 | * |



平成29年度・平成30年度 職群別

平成30年3月31日 現在

| 職 群     | 職 種               | 平 成 29 年 度 |        |             |
|---------|-------------------|------------|--------|-------------|
|         |                   | 受託件数       | 延日人員   | 契約金額(円)     |
| 専 門 技 術 |                   | 133        | 1,163  | 4,956,812   |
|         | 教 育 指 導           | 35         | 250    | 1,083,719   |
|         | 経 理 事 務           | 84         | 794    | 3,228,697   |
|         | そ の 他             | 14         | 119    | 644,396     |
| 技 能     |                   | 2,448      | 7,688  | 72,171,513  |
|         | 大 工 業 務           | 134        | 296    | 4,982,225   |
|         | 剪 定・造 園           | 2,204      | 5,782  | 58,266,310  |
|         | 機 械・電 気           | 23         | 306    | 1,692,093   |
|         | そ の 他             | 87         | 1,304  | 7,230,885   |
| 事 務     |                   | 446        | 2,422  | 5,331,949   |
|         | 事 務 整 理           | 59         | 514    | 2,314,473   |
|         | 宛 名 筆 耕           | 381        | 1,794  | 2,498,934   |
|         | そ の 他             | 6          | 114    | 518,542     |
| 管 理 監 視 |                   | 652        | 16,798 | 86,237,773  |
|         | 施 設 管 理           | 313        | 8,097  | 43,299,809  |
|         | 駐 車 場 管 理         | 266        | 7,108  | 34,578,186  |
|         | そ の 他             | 73         | 1,593  | 8,359,778   |
| 折 衝 外 交 |                   | 72         | 946    | 3,083,046   |
|         | 販 売 業 務           | 43         | 665    | 1,692,405   |
|         | 外 交 業 務           | 6          | 131    | 629,625     |
|         | そ の 他             | 23         | 150    | 761,016     |
| 軽 作 業 群 |                   | 4,914      | 39,223 | 158,106,388 |
|         | 屋 外 清 掃           | 1,062      | 3,777  | 19,132,923  |
|         | 除 草・草 刈           | 1,128      | 4,591  | 37,171,350  |
|         | 屋 内 清 掃           | 1,473      | 15,533 | 44,916,943  |
|         | 調 理・食 品           | 174        | 3,513  | 10,515,168  |
|         | そ の 他             | 1,077      | 11,809 | 46,370,004  |
| サ ー ビ ス |                   | 4,305      | 18,098 | 49,986,740  |
|         | 介 護 支 援           | 185        | 5,666  | 15,655,498  |
|         | ワ ン コ イ ン サ ー ビ ス | 2,581      | 4,198  | 1,720,000   |
|         | 家 事 援 助           | 1,382      | 6,228  | 15,730,632  |
|         | 新 総 合 事 業         | 127        | 443    | 886,000     |
|         | そ の 他             | 30         | 1,563  | 15,994,610  |
| そ の 他   |                   | 80         | 2,542  | 15,254,883  |
|         | 派 遣 事 業           | 80         | 2,542  | 15,254,883  |
|         | そ の 他             | 0          | 0      | 0           |
| 合 計     |                   | 13,050     | 88,880 | 395,129,104 |

事業実績比較 (3月末現在対比)

平成31年3月31日 現在

| 平成30年度 |       |       |        |       |       |             |       |       |
|--------|-------|-------|--------|-------|-------|-------------|-------|-------|
| 受託件数   | 前年比%  | 構成比%  | 延日人員   | 前年比%  | 構成比%  | 契約金額(円)     | 前年比%  | 構成比%  |
| 128    | 96.2  | 1.0   | 1,037  | 89.2  | 1.2   | 4,709,481   | 95.0  | 1.2   |
| 28     | 80.0  | 0.2   | 245    | 98.0  | 0.3   | 1,075,407   | 99.2  | 0.3   |
| 84     | 100.0 | 0.7   | 691    | 87.0  | 0.8   | 2,722,073   | 84.3  | 0.7   |
| 16     | 114.3 | 0.1   | 101    | 84.9  | 0.1   | 912,001     | 141.5 | 0.2   |
| 2,476  | 101.1 | 19.5  | 7,289  | 94.8  | 8.3   | 73,158,872  | 101.4 | 18.2  |
| 101    | 75.4  | 0.8   | 278    | 93.9  | 0.3   | 4,479,632   | 89.9  | 1.1   |
| 2,273  | 103.1 | 17.9  | 5,988  | 103.6 | 6.8   | 62,157,616  | 106.7 | 15.5  |
| 27     | 117.4 | 0.2   | 362    | 118.3 | 0.4   | 2,044,608   | 120.8 | 0.5   |
| 75     | 86.2  | 0.6   | 661    | 50.7  | 0.8   | 4,477,016   | 61.9  | 1.1   |
| 402    | 90.1  | 3.2   | 2,097  | 86.6  | 2.4   | 3,388,596   | 63.6  | 0.9   |
| 39     | 66.1  | 0.3   | 182    | 35.4  | 0.2   | 258,318     | 11.2  | 0.1   |
| 353    | 92.7  | 2.8   | 1,740  | 97.0  | 2.0   | 2,089,555   | 83.6  | 0.5   |
| 10     | 166.7 | 0.1   | 175    | 153.5 | 0.2   | 1,040,723   | 200.7 | 0.3   |
| 678    | 104.0 | 5.4   | 17,120 | 101.9 | 19.5  | 87,878,563  | 101.9 | 21.9  |
| 325    | 103.8 | 2.6   | 8,174  | 101.0 | 9.3   | 44,663,003  | 103.1 | 11.1  |
| 259    | 97.4  | 2.0   | 7,173  | 100.9 | 8.2   | 34,247,574  | 99.0  | 8.5   |
| 94     | 128.8 | 0.7   | 1,773  | 111.3 | 2.0   | 8,967,986   | 107.3 | 2.2   |
| 64     | 88.9  | 0.5   | 449    | 47.5  | 0.5   | 1,942,442   | 63.0  | 0.5   |
| 33     | 76.7  | 0.3   | 321    | 48.3  | 0.4   | 1,313,188   | 77.6  | 0.3   |
| 0      | 0.0   | 0.0   | 0      | 0.0   | 0.0   | 0           | 0.0   | 0.0   |
| 31     | 134.8 | 0.2   | 128    | 85.3  | 0.1   | 629,254     | 82.7  | 0.2   |
| 4,945  | 100.6 | 39.0  | 38,348 | 97.8  | 43.7  | 158,524,762 | 100.3 | 39.5  |
| 1,049  | 98.8  | 8.3   | 3,766  | 99.7  | 4.3   | 19,718,898  | 103.1 | 4.9   |
| 1,049  | 93.0  | 8.3   | 4,348  | 94.7  | 5.0   | 37,878,543  | 101.9 | 9.4   |
| 1,544  | 104.8 | 12.2  | 15,506 | 99.8  | 17.7  | 47,705,862  | 106.2 | 11.9  |
| 183    | 105.2 | 1.4   | 3,628  | 103.3 | 4.1   | 10,487,962  | 99.7  | 2.6   |
| 1,120  | 104.0 | 8.8   | 11,100 | 94.0  | 12.6  | 42,733,497  | 92.2  | 10.7  |
| 3,846  | 89.3  | 30.4  | 18,191 | 100.5 | 20.7  | 50,989,699  | 102.0 | 12.7  |
| 155    | 83.8  | 1.2   | 5,977  | 105.5 | 6.8   | 19,706,250  | 125.9 | 4.9   |
| 1,907  | 73.9  | 15.1  | 3,172  | 75.6  | 3.6   | 1,178,500   | 68.5  | 0.3   |
| 1,496  | 108.2 | 11.8  | 6,258  | 100.5 | 7.1   | 15,610,511  | 99.2  | 3.9   |
| 250    | 196.9 | 2.0   | 901    | 203.4 | 1.0   | 1,764,780   | 199.2 | 0.4   |
| 38     | 126.7 | 0.3   | 1,883  | 120.5 | 2.1   | 12,729,658  | 79.6  | 3.2   |
| 129    | 161.3 | 1.0   | 3,290  | 129.4 | 3.7   | 20,294,395  | 133.0 | 5.1   |
| 129    | 161.3 | 1.0   | 3,290  | 129.4 | 3.7   | 20,294,395  | 133.0 | 5.1   |
| 0      | 0.0   | 0.0   | 0      | 0.0   | 0.0   | 0           | 0.0   | 0.0   |
| 12,668 | 97.1  | 100.0 | 87,821 | 98.8  | 100.0 | 400,886,810 | 101.5 | 100.0 |

# 平成30年度 傷害・賠償事故一覧

## ① 傷害事故

平成31年3月31日現在

|    | 性 | 年齢  | 業務名  | 傷害内容  | 死亡<br>件数        | 入院<br>日数 | 通院<br>日数 | 金額      |         |  |
|----|---|-----|------|---|-----------------|----------|----------|---------|---------|--|
| 1  | 男 | 80代 | 屋外清掃 | 畑で清掃作業の休憩中、発注者宅の飼い犬が寄ってきて右手甲を噛まれた。  |                 | 0        | 5        | 10,000  |         |  |
| 2  | 男 | 60代 | 樹木伐採 | 見積の為、現場へ向かう道路上で他のバイクと接触しそうになり回避しようとして転倒。  |                 |          |          | 手続き中    |         |  |
| 3  | 男 | 70代 | 緑地管理 | 草刈作業中、足を滑らせ転倒。地面で頭部を強打して裂傷を負った。   |                 | 0        | 5        | 10,000  |         |  |
| 4  | 男 | 70代 | 伐採草刈 | タケノコの皮で足を滑らせ斜面を転落して腹部を打ち、救急車で近森病院に搬送された。  |                 | 9        | 2        | 61,000  |         |  |
| 5  | 女 | 70代 | 清掃業務 | 清掃作業で就業後、自宅へ帰宅途中でバイクで転倒。顔を広範囲に損傷、右側を縫合した。   |                 | 8        | 13       | 50,000  |         |  |
| 6  | 男 | 70代 | 剪定作業 | 柿の木を剪定し降りようとして、枝に掴まった所、木が腐っていて折れて前向きに転倒し、一回転し腰を石で強打した。                            |                 | 59       | 0        | 207,000 |         |  |
| 7  | 男 | 70代 | 伐採作業 | チェーンソーで伐採中、木をつかんで倒そうとした時、チェーンソーの刃が服に絡まり左前腕部を損傷。                                   |                 | 4        | 17       | 76,000  |         |  |
| 8  | 男 | 70代 | 伐採作業 | 三脚を利用して伐採する枝を切っていた所、三脚の足の固定具が破損し三脚が倒れ、転落。   |                 |          |          | 手続き中    |         |  |
| 9  | 女 | 70代 | 剪定作業 | 民家のコンクリート階段で枝葉の片付け作業中、別の会員が門扉を開けたところ、門扉を取り付けていたブロック塀が倒壊して下で作業していた会員三名に崩れ落ちてきて、負傷。 |                 |          |          | 手続き中    |         |  |
| 10 | 女 | 70代 | 農作業  | 荷物を運ぶ際、花の支柱にしていた紐に引っ掛かり後ろ向きに転倒して傍にあった鉄の柱に額をぶつけた。                                  |                 | 0        | 7        | 14,000  |         |  |
|    |   |     |      | 平成30年度  | 10件 (年度内保険扱い件数) |          | 80       | 49      | 428,000 |  |
|    |   |     |      | 平成29年度  | 5件 (年度内保険扱い件数)  | 0        | 80       | 42      | 342,000 |  |
|    |   |     |      | 平成28年度  | 9件 (年度内保険扱い件数)  | 0        | 38       | 23      | 175,000 |  |
|    |   |     |      | 平成27年度  | 16件 (年度内保険扱い件数) | 0        | 148      | 83      | 610,000 |  |
|    |   |     |      | 平成26年度  | 9件 (年度内保険扱い件数)  | 0        | 29       | 100     | 287,000 |  |
|    |   |     |      | 平成25年度  | 11件 (年度内保険扱い件数) | 0        | 67       | 24      | 309,000 |  |

② 賠償事故

平成31年3月31日現在

| No.    | 性 | 年齢  | 業務名  | 事故内容   | 賠償内容                            |           |                  |
|--------|---|-----|------|--|---------------------------------|-----------|------------------|
|        |   |     |      |  | 賠償内容                            | 金額        |                  |
| 1      | 男 | 70代 | 草刈業務 | 草刈機を使用して草刈作業に従事中、飛散した小石が、現場近隣に停めていた車に当たりリアガラスを破損した。            | 車のリアガラス                         | 75,310    |                  |
| 2      | 女 | 70代 | 草刈業務 | 草刈機を使用中、施設周辺に設置されているフェンスセンサーケーブルを誤って鎌で切断した。                    | フェンスセンサー光ファイバーケーブル              | 1,162,080 |                  |
| 3      | 男 | 70代 | 草刈業務 | 草刈作業に従事中、見学者の接近に気付かず振り向いた際回転刃が右足脛に接触・負傷。                       | 右足脛の創傷の治療等であるが、被害者本人の要望で賠償等は無し。 | 0         |                  |
| 4      | 男 | 70代 | 屋外清掃 | 寺の境内で倒木の処理中、参拝客の腕に枝先を当ててしまっただけをさせてしまった。                        | 左前腕部の擦過傷                        | 手続き中      | 補償についての話し合いは継続中。 |
| 5      | 男 | 60代 | 草刈伐採 | チェーンソーで竹の伐採中、誤って倒した竹が屋根に当たり、瓦を破損させた。                           | 屋根及び瓦                           | 手続き中      |                  |
| 6      | 男 | 70  | 草刈伐採 | チェーンソーで立木を伐採中、倒した木が反対側の電線に当たり、それがバウンドして屋根(ハブ)に当たって屋根と電線を破損させた。 | 屋根瓦と電線                          | 手続き中      |                  |
| 平成30年度 |   |     |      | 6件   |                                 | 1,237,390 |                  |
| 平成29年度 |   |     |      | 5件   |                                 | 979,134   |                  |
| 平成28年度 |   |     |      | 4件   |                                 | 196,114   |                  |
| 平成27年度 |   |     |      | 16件  |                                 | 1,932,000 |                  |
| 平成26年度 |   |     |      | 8件   |                                 | 338,486   |                  |
| 平成25年度 |   |     |      | 4件   |                                 | 274,710   |                  |

～ ヌ モ ～

# 平成30年度 収支決算報告

|                   |         |
|-------------------|---------|
| 決算報告書(収支総括表)      | P.22    |
| 貸借対照表             | P.23    |
| 正味財産増減計算書         | P.24-26 |
| 財産目録              | P.27    |
| 財務諸表に対する注記及び付属明細書 | P.28-29 |
| 監査報告書             | P.30    |

平成30年度 決算報告書(総括表)

|                          |   |   |  |                                 |
|--------------------------|---|---|--|---------------------------------|
| 正味財産期首残高①<br>¥73,682,825 | 当期収益②<br>428,501,510  | 当期費用③<br>430,699,822  | 増減④=(②-③)<br>△ 2,198,312   | 正味財産期末残高<br>=①+④<br>¥71,484,513 |
| 前期固定資産<br>42,910,608     | 経常収益  | 経常費用  | 経常増減   | 年度末固定資産<br>44,654,320           |
| 前期繰越金<br>30,772,217      | 事業別明細   | 事業別明細   | 事業別明細  | 年度末繰越金<br>26,830,193            |
| 内訳<br>(内現預貯金14,306,873)  | 就業(提供) 344,086,563<br>就業(確保・サポート) 67,339,434<br>チツブ 1,538,665<br>ワコイン 3,178,500<br>街路市 5,212,720<br>スキルアップ 178,916<br>新総合事業 1,764,780<br>法人 5,201,932 | 就業(提供) 337,109,678<br>就業(確保・サポート) 75,219,502<br>チツブ 1,918,766<br>ワコイン 3,939,587<br>街路市 5,600,013<br>スキルアップ 178,916<br>新総合事業 1,531,427<br>法人 5,201,932 | 就業(提供) 6,976,885<br>就業(確保・サポート) △ 7,880,068<br>チツブ △ 380,101<br>ワコイン △ 761,087<br>街路市 △ 387,293<br>スキルアップ 0<br>新総合事業 233,353<br>法人 0 | (内現預貯金19,703,319)               |
|                          | 428,501,510<br>(内補助金) 42,434,000  | 430,699,821   | △ 2,198,311  |                                 |
|                          | 経常外収益   | 経常外費用   | 経常外増減  |                                 |
|                          | 0   | 1   | △ 1  |                                 |

【収支計算書に係る注記】投資活動及び財務活動に関する実績

|                    |                    |             |
|--------------------|--------------------|-------------|
| 投資活動収入             | 投資活動支出             | 投資活動収支      |
| 公益事業一就業 35,000,000 | 公益事業一就業 36,888,800 | △ 1,888,800 |
| 35,000,000         | 36,888,800         | △ 1,888,800 |

貸借対照表

平成31年 3月31日現在

(単位：円)

001 本部

| 科目            | 当年度         | 前年度         | 増減          |
|---------------|-------------|-------------|-------------|
| I 資産の部        |             |             |             |
| 1. 流動資産       |             |             |             |
| 現金            | 77,500      | 62,860      | 14,640      |
| 普通預金          | 18,826,203  | 13,444,476  | 5,381,727   |
| 定期預金          | 799,616     | 799,537     | 79          |
| 先日付小切手        | 0           | 0           | 0           |
| 未収金           | 38,792,666  | 44,198,258  | △ 5,405,592 |
| 仮払金           | 20,000      | 1,530,000   | △ 1,510,000 |
| 立替金           | 2,460       | 37,432      | △ 34,972    |
| 前払金           | 0           | 0           | 0           |
| 流動資産合計        | 58,518,445  | 60,072,563  | △ 1,554,118 |
| 2. 固定資産       |             |             |             |
| (1) 特定資産      |             |             |             |
| 配分金支払準備資金積立資産 | 35,000,000  | 35,000,000  | 0           |
| チップ化事業積立資産    | 800,520     | 800,440     | 80          |
| 特定資産合計        | 35,800,520  | 35,800,440  | 80          |
| (2) その他固定資産   |             |             |             |
| 建物            | 3,240,450   | 3,710,250   | △ 469,800   |
| 構築物           | 501,760     | 513,520     | △ 11,760    |
| 車両運搬具         | 7           | 180,589     | △ 180,582   |
| 什器備品          | 1,803,874   | 2,252,129   | △ 448,255   |
| リース資産         | 2,473,912   | 0           | 2,473,912   |
| 電話加入権         | 0           | 0           | 0           |
| 建物付属設備費       | 380,117     | 0           | 380,117     |
| 預託金           | 56,680      | 56,680      | 0           |
| 出資金           | 397,000     | 397,000     | 0           |
| その他固定資産合計     | 8,853,800   | 7,110,168   | 1,743,632   |
| 固定資産合計        | 44,654,320  | 42,910,608  | 1,743,712   |
| 資産合計          | 103,172,765 | 102,983,171 | 189,594     |
| II 負債の部       |             |             |             |
| 1. 流動負債       |             |             |             |
| 未払金           | 28,833,434  | 27,332,226  | 1,501,208   |
| 前受金           | 974,005     | 1,064,330   | △ 90,325    |
| 預り金           | 544,857     | 794,069     | △ 249,212   |
| 仮受金           | 94,280      | 109,721     | △ 15,441    |
| 短期借入金         | 0           | 0           | 0           |
| 流動負債合計        | 30,446,576  | 29,300,346  | 1,146,230   |
| 2. 固定負債       |             |             |             |
| リース債務         | 1,241,676   | 0           | 1,241,676   |
| 固定負債合計        | 1,241,676   | 0           | 1,241,676   |
| 負債合計          | 31,688,252  | 29,300,346  | 2,387,906   |
| III 正味財産の部    |             |             |             |
| 1. 指定正味財産     | 0           | 0           | 0           |
| (うち基本財産への充当額) | (0)         | (0)         | (0)         |
| (うち特定資産への充当額) | (0)         | (0)         | (0)         |
| 2. 一般正味財産     | 71,484,513  | 73,682,825  | △ 2,198,312 |
| (うち基本財産への充当額) | (0)         | (0)         | (0)         |
| (うち特定資産への充当額) | (0)         | (0)         | (0)         |
| 正味財産合計        | 71,484,513  | 73,682,825  | △ 2,198,312 |
| 負債及び正味財産合計    | 103,172,765 | 102,983,171 | 189,594     |



## 正味財産増減計算書

平成30年 4月 1日から平成31年 3月31日まで

(単位：円)

| 科目               | 当年度         | 前年度         | 増減          |
|------------------|-------------|-------------|-------------|
| I 一般正味財産増減の部     |             |             |             |
| 1. 経常増減の部        |             |             |             |
| (1) 経常収益         |             |             |             |
| 受託事業収益           | 375,319,996 | 375,661,385 | △ 341,389   |
| 受取配分金            | 319,058,630 | 320,636,163 | △ 1,577,533 |
| 受取材料費等           | 25,386,583  | 23,778,130  | 1,608,453   |
| 受取事務費            | 30,874,783  | 31,143,955  | △ 269,172   |
| 施設整備収益           | 0           | 103,137     | △ 103,137   |
| 独自事業収益           | 3,564,472   | 3,507,055   | 57,417      |
| 受取配分金            | 3,083,417   | 2,989,214   | 94,203      |
| 受取材料費            | 131,299     | 233,965     | △ 102,666   |
| 受取事務費            | 292,923     | 283,876     | 9,047       |
| 施設整備収益           | 56,833      | 0           | 56,833      |
| 労働者派遣事業等受託収益     | 2,444,178   | 1,813,634   | 630,544     |
| 労働者派遣事業等受託収益     | 2,444,178   | 1,813,634   | 630,544     |
| 有料職業紹介事業受託収益     | 0           | 0           | 0           |
| 有料職業紹介事業受託収益     | 0           | 0           | 0           |
| 介護予防日常生活支援総合事業収益 | 1,764,780   | 1,008,918   | 755,862     |
| 介護予防日常生活支援総合事業収益 | 993,840     | 746,454     | 247,386     |
| 介護予防日常生活支援総合事業利用 | 87,360      | 62,464      | 24,896      |
| 介護予防日常生活支援総合事業研修 | 0           | 200,000     | △ 200,000   |
| 受取事務費            | 683,580     | 0           | 683,580     |
| 安全就業研修受託収益       | 50,000      | 100,000     | △ 50,000    |
| 安全就業研修受託収益       | 50,000      | 100,000     | △ 50,000    |
| 高齢者NPO就職促進事業共同費収 | 178,916     | 88,691      | 90,225      |
| 高齢者NPO就職促進事業共同費収 | 178,916     | 88,691      | 90,225      |
| 受取会費             | 2,482,200   | 2,426,200   | 56,000      |
| 正会員受取会費          | 2,482,200   | 2,426,200   | 56,000      |
| 特別会員受取会費         | 1,500       | 1,500       | 0           |
| 賛助会員受取会費         | 0           | 0           | 0           |
| 受取補助金等           | 42,434,000  | 39,476,000  | 2,958,000   |
| 受取連合交付金          | 15,236,000  | 12,278,000  | 2,958,000   |
| 受取市補助金           | 27,198,000  | 27,198,000  | 0           |
| 受取委託金            | 0           | 0           | 0           |
| 受取助成金            | 0           | 0           | 0           |
| 受取負担金            | 0           | 0           | 0           |
| 受取負担金            | 0           | 0           | 0           |
| 受取寄附金            | 0           | 0           | 0           |
| 受取寄附金            | 0           | 0           | 0           |
| 特定資産運用益          | 93          | 94          | △ 1         |
| 特定資産受取利息         | 93          | 94          | △ 1         |
| 雑収益              | 261,375     | 785,820     | △ 524,445   |
| 受取利息             | 400         | 405         | △ 5         |
| 雑収益              | 260,975     | 785,415     | △ 524,440   |
| 経常収益計            | 428,501,510 | 424,869,297 | 3,632,213   |

## 正味財産増減計算書

平成30年 4月 1日から平成31年 3月31日まで

(単位：円)

| 科目         | 当年度         | 前年度         | 増減          |
|------------|-------------|-------------|-------------|
| (2) 経常費用   |             |             |             |
| 事業費        | 425,497,889 | 419,944,443 | 5,553,446   |
| 受託) 支払配分金  | 320,139,830 | 321,167,763 | △ 1,027,933 |
| 受託) 支払材料費等 | 18,382,840  | 17,005,509  | 1,377,331   |
| 独自) 支払配分金  | 3,083,417   | 2,989,214   | 94,203      |
| 独自) 支払材料費  | 135,618     | 312,164     | △ 176,546   |
| 独自) 施設整備費  | 22,539      | 0           | 22,539      |
| 役員報酬       | 0           | 0           | 0           |
| 給料手当       | 39,370,647  | 34,756,957  | 4,613,690   |
| 臨時雇賃金      | 3,395,429   | 2,123,036   | 1,272,393   |
| 法定福利費      | 7,539,806   | 6,152,103   | 1,387,703   |
| 退職給付費用     | 2,410,700   | 2,174,000   | 236,700     |
| 福利厚生費      | 52,848      | 61,592      | △ 8,744     |
| 会議費        | 0           | 2,900       | △ 2,900     |
| 役員等旅費交通費   | 36,000      | 57,000      | △ 21,000    |
| 旅費交通費      | 601,064     | 548,611     | 52,453      |
| 通信運搬費      | 4,465,259   | 3,559,907   | 905,352     |
| 減価償却費      | 1,674,447   | 2,287,640   | △ 613,193   |
| 備品費        | 0           | 0           | 0           |
| 消耗品費       | 2,463,909   | 1,886,819   | 577,090     |
| 消耗備品費      | 0           | 0           | 0           |
| 修繕費        | 211,110     | 783,406     | △ 572,296   |
| 印刷製本費      | 1,955,091   | 2,743,439   | △ 788,348   |
| 光熱水料費      | 429,960     | 341,047     | 88,913      |
| 賃借料        | 1,590,451   | 1,267,055   | 323,396     |
| 保険料        | 3,968,090   | 3,859,300   | 108,790     |
| 諸謝金        | 164,337     | 144,800     | 19,537      |
| 租税公課       | 891,886     | 1,835,799   | △ 943,913   |
| 支払負担金      | 74,500      | 72,710      | 1,790       |
| 組織活動助成費    | 1,276,860   | 1,224,550   | 52,310      |
| 委託費        | 10,856,131  | 12,278,966  | △ 1,422,835 |
| 支払手数料      | 111,868     | 108,800     | 3,068       |
| 回収不能金      | 175,388     | 172,373     | 3,015       |
| 欠損補てん金     | 0           | 0           | 0           |
| 雑費         | 17,864      | 26,983      | △ 9,119     |
| 管理費        | 5,201,932   | 5,275,631   | △ 73,699    |
| 役員報酬       | 676,892     | 511,322     | 165,570     |
| 給料手当       | 1,668,000   | 1,668,000   | 0           |
| 臨時雇賃金      | 0           | 0           | 0           |
| 法定福利費      | 323,916     | 296,467     | 27,449      |
| 退職給付費用     | 360,000     | 360,000     | 0           |
| 福利厚生費      | 0           | 0           | 0           |
| 会議費        | 0           | 0           | 0           |
| 役員等旅費交通費   | 205,000     | 570,024     | △ 365,024   |
| 旅費交通費      | 0           | 24,330      | △ 24,330    |
| 通信運搬費      | 177,895     | 71,355      | 106,540     |
| 減価償却費      | 0           | 0           | 0           |
| 什器備品費      | 0           | 0           | 0           |
| 消耗品費       | 587,277     | 597,917     | △ 10,640    |
| 修繕費        | 0           | 0           | 0           |
| 印刷製本費      | 77,760      | 82,080      | △ 4,320     |
| 光熱水料費      | 0           | 0           | 0           |
| 賃借料        | 117,136     | 117,080     | 56          |
| 保険料        | 141,000     | 145,000     | △ 4,000     |
| 諸謝金        | 0           | 0           | 0           |
| 租税公課       | 1,000       | 600         | 400         |
| 支払負担金      | 757,300     | 785,100     | △ 27,800    |
| 委託費        | 102,300     | 42,700      | 59,600      |
| 支払手数料      | 6,456       | 3,656       | 2,800       |
| 支払委託金等返還   | 0           | 0           | 0           |
| 雑費         | 0           | 0           | 0           |

## 正味財産増減計算書

平成30年 4月 1日から平成31年 3月31日まで

(単位：円)

| 科目              | 当年度         | 前年度         | 増減          |
|-----------------|-------------|-------------|-------------|
| 経常費用計           | 430,699,821 | 425,220,074 | 5,479,747   |
| 評価損益等調整前当期経常増減額 | △ 2,198,311 | △ 350,777   | △ 1,847,534 |
| 基本財産評価損益等       | 0           | 0           | 0           |
| 特定資産評価損益等       | 0           | 0           | 0           |
| 投資有価証券評価損益等     | 0           | 0           | 0           |
| 評価損益等計          | 0           | 0           | 0           |
| 当期経常増減額         | △ 2,198,311 | △ 350,777   | △ 1,847,534 |
| 2. 経常外増減の部      |             |             |             |
| (1) 経常外収益       |             |             |             |
| 固定資産売却益         | 0           | 0           | 0           |
| 車両運搬具売却益        | 0           | 0           | 0           |
| 過年度収益修正         | 0           | 0           | 0           |
| 過年度収益修正         | 0           | 0           | 0           |
| 経常外収益計          | 0           | 0           | 0           |
| (2) 経常外費用       |             |             |             |
| 固定資産除却損         | 1           | 0           | 1           |
| 車両運搬具除却損        | 0           | 0           | 0           |
| 什器備品除却損         | 1           | 0           | 1           |
| 過年度損失修正         | 0           | 0           | 0           |
| 過年度損失修正         | 0           | 0           | 0           |
| 独自事業費           | 0           | 0           | 0           |
| 経常外費用計          | 1           | 0           | 1           |
| 当期経常外増減額        | △ 1         | 0           | △ 1         |
| 当期一般正味財産増減額     | △ 2,198,312 | △ 350,777   | △ 1,847,535 |
| 一般正味財産期首残高      | 73,682,825  | 74,033,602  | △ 350,777   |
| 一般正味財産期末残高      | 71,484,513  | 73,682,825  | △ 2,198,312 |
| Ⅱ 指定正味財産増減の部    |             |             |             |
| (1) 収益          |             |             |             |
| 収益計             | 0           | 0           | 0           |
| (2) 費用          |             |             |             |
| 費用計             | 0           | 0           | 0           |
| 当期指定正味財産増減額     | 0           | 0           | 0           |
| 指定正味財産期首残高      | 0           | 0           | 0           |
| 指定正味財産期末残高      | 0           | 0           | 0           |
| Ⅲ 正味財産期末残高      | 71,484,513  | 73,682,825  | △ 2,198,312 |

# 財 産 目 録

平成31年3月31日現在

(単位：円)

| 貸借対照表科目            | 場所・物量等           | 使用目的等                           | 金額                              |            |
|--------------------|------------------|---------------------------------|---------------------------------|------------|
| <b>(流動資産)</b>      |                  |                                 |                                 |            |
| 現金                 | 手元保管             | シルバー人材センター事業における運転資金            | 77,500                          |            |
| 預貯金                | 普通預金<br>四国銀行下知支店 | シルバー人材センター事業における運転資金            | 16,406,126                      |            |
|                    | 普通預金<br>四国銀行下知支店 | シルバー人材センター事業における運転資金            | 185,916                         |            |
|                    | 普通預金<br>四国銀行下知支店 | シルバー人材センター事業における運転資金            | 91                              |            |
|                    | 普通預金<br>四国銀行下知支店 | シルバー人材センター事業における運転資金            | 141,877                         |            |
|                    | 普通預金<br>四国銀行下知支店 | シルバー人材センター事業における運転資金            | 319,015                         |            |
|                    | 普通預金<br>労金高知東支店  | シルバー人材センター事業における運転資金            | 1,773,178                       |            |
|                    | 普通預金<br>ゆうちょ銀行   | シルバー人材センター事業における運転資金            | 799,616                         |            |
|                    | 定期預金<br>四国銀行下知支店 | シルバー人材センター事業における運転資金            | 38,792,666                      |            |
|                    | 未収金              | 受託事業配分金等                        | シルバー人材センター事業における契約金額他           | 20,000     |
|                    | 仮払金              | 手元保管                            | シルバー人材センター事業における運転資金            | 2,460      |
| 立替金                | 会員               | 修繕費                             | 58,518,445                      |            |
| <b>流動資産合計</b>      |                  |                                 |                                 |            |
| <b>(固定資産)</b>      |                  |                                 |                                 |            |
| <b>特定資産</b>        |                  |                                 |                                 |            |
|                    | 支払準備資産積立資金       | 配分金支払準備金                        | 配分金支払のために管理されている預金              | 35,000,000 |
|                    | チップ化事業積立資産       | 積立金                             | 買換え資金として管理されている預金               | 800,520    |
| その他固定資産            | 建物               | 作業所兼駐車場                         | 公益目的保有財産であり、シルバー人材センター事業に使用している | 3,240,450  |
|                    | 構築物              | 橋梁                              | 公益目的保有財産であり、シルバー人材センター事業に使用している | 501,760    |
|                    | 車両運搬具            | 車両7台                            | 公益目的保有財産であり、シルバー人材センター事業に使用している | 7          |
|                    | 什器備品             | 裁断機他11台他                        | 公益目的保有財産であり、シルバー人材センター事業に使用している | 1,803,874  |
|                    | リース資産            | トラック1台                          | 公益目的保有財産であり、シルバー人材センター事業に使用している | 2,473,912  |
|                    | 建物付属設備費          | 作業所トイレ                          | 公益目的保有財産であり、シルバー人材センター事業に使用している | 380,117    |
|                    | 預託金              | 自動車リサイクル料金                      | 公益目的保有財産であり、シルバー人材センター事業に使用している | 56,680     |
|                    | 出資金              | 労働金庫                            | 公益目的保有財産であり、シルバー人材センター事業に使用している | 397,000    |
| <b>固定資産合計</b>      |                  |                                 |                                 |            |
| <b>資産合計</b>        |                  |                                 |                                 |            |
| <b>103,172,765</b> |                  |                                 |                                 |            |
| <b>(流動負債)</b>      |                  |                                 |                                 |            |
| 未払金                | 配分金              | シルバー人材センター事業に供する配分金の未払い金額       | 23,370,909                      |            |
|                    |                  | シルバー人材センター事業に供する材料費等の未払い金額      | 5,054,113                       |            |
|                    |                  | シルバー人材センター事業に供する社会保険料他          | 376,856                         |            |
|                    |                  | シルバー人材センター事業に供する臨時職員賃金3/26～3/30 | 31,556                          |            |
|                    | 預り金              | 職員源泉税他                          | 職員からの源泉所得税、住民税預り金他              | 543,957    |
|                    |                  | 役員源泉税                           | 役員からの源泉所得税預り金                   | 900        |
|                    | 前受金              | 受託事業費                           | 発注者からの預り金他                      | 974,005    |
| 仮受金                | 受託事業費            | 発注者からの預り金他                      | 94,280                          |            |
| <b>流動負債合計</b>      |                  |                                 |                                 |            |
| <b>30,446,576</b>  |                  |                                 |                                 |            |
| <b>(固定負債)</b>      |                  |                                 |                                 |            |
| リース債務              | トラック1台           | 公益目的保有財産であり、シルバー人材センター事業に使用している | 1,241,676                       |            |
| <b>固定負債合計</b>      |                  |                                 |                                 |            |
| <b>1,241,676</b>   |                  |                                 |                                 |            |
| <b>負債合計</b>        |                  |                                 |                                 |            |
| <b>31,688,252</b>  |                  |                                 |                                 |            |
| <b>正味財産</b>        |                  |                                 |                                 |            |
| <b>71,484,513</b>  |                  |                                 |                                 |            |

## 財務諸表に対する注記

### 1. 重要な会計方針

#### (1) 固定資産の減価償却の方法

減価償却資産について、定額法により直接減価償却を実施している。

#### (2) 消費税等の会計処理

消費税等の会計処理は税込み方式によっている。

### 2. 基本財産及び特定資産の増減及びその残高

基本財産及び特定資産の増減及びその残高は、次のとおりである。

| 科目            | 前期末残高      | 当期増加額      | 当期減少額      | 当期末残高      |
|---------------|------------|------------|------------|------------|
| 特定資産          |            |            |            |            |
| 配分金支払準備資金積立資産 | 35,000,000 | 35,000,000 | 35,000,000 | 35,000,000 |
| チップ化事業積立資産    | 800,440    | 80         | 0          | 800,520    |
| 合計            | 35,800,440 | 35,000,080 | 35,000,000 | 35,800,520 |

### 3. 基本財産及び特定資産の財源等の内訳

基本財産及び特定資産の財源等の内訳は、次のとおりである。

| 科目            | 当期末残高      | (うち指定正味財産からの充当額) | (うち一般正味財産からの充当額) | (うち負債に対応する額) |
|---------------|------------|------------------|------------------|--------------|
| 特定資産          |            |                  |                  |              |
| 配分金支払準備資金積立資産 | 35,000,000 | (0)              | (35,000,000)     | (0)          |
| チップ化事業積立資産    | 800,520    | (0)              | (800,520)        | (0)          |
| 合計            | 35,800,520 | (0)              | (35,800,520)     | (0)          |

### 4. 固定資産の取得価額、減価償却累計額及び当期末残高

固定資産の取得価額、減価償却累計額及び当期末残高は、次のとおりである。

| 科目      | 取得価格       | 減価償却累計額    | 当期末残高     |
|---------|------------|------------|-----------|
| 建物      | 18,000,000 | 14,759,550 | 3,240,450 |
| 建物付属設備費 | 388,800    | 8,683      | 380,117   |
| 構築物     | 588,000    | 86,240     | 501,760   |
| 車両運搬具   | 10,595,056 | 10,595,049 | 7         |
| 什器備品    | 3,454,832  | 1,650,958  | 1,803,874 |
| リース資産   | 3,029,280  | 555,368    | 2,473,912 |
| 合計      | 36,055,968 | 27,655,848 | 8,400,120 |

リース資産(車両のリース)

所有権移転外ファイナンス・リース取引に係るリース資産

リース期間を耐用年数とし、残存価額を零とする定額法によっている。

5. 補助金等の内訳並びに交付者、当期の増減額及び残高

補助金等の内訳並びに交付者、当期の増減額及び残高は、次のとおりである。

| 補助金等の名称           | 交付者 | 当期増加額      | 当期減少額      | 当期末残高 | 貸借対照表上の記載区分 |
|-------------------|-----|------------|------------|-------|-------------|
| 高年齢者就業機会確保事業費等補助金 | 連合会 | 7,236,000  | 7,236,000  | 0     | —           |
|                   | 高知市 | 21,198,000 | 21,198,000 | 0     |             |
| 雇用サポート事業等補助金      | 連合会 | 8,000,000  | 8,000,000  | 0     |             |
| シルバー人材センター運営補助金   | 高知市 | 6,000,000  | 6,000,000  | 0     |             |
| 合 計               |     | 42,434,000 | 42,434,000 | 0     |             |

## 附属明細書

1. 特定資産の明細

| 区分   | 資産の種類         | 期首帳簿価額     | 当期増加額      | 当期減少額      | 期末帳簿価額     |
|------|---------------|------------|------------|------------|------------|
| 特定資産 | 配分金支払準備資金積立資産 | 35,000,000 | 35,000,000 | 35,000,000 | 35,000,000 |
|      | トップ化事業積立資産    | 800,440    | 80         | 0          | 800,520    |
|      | 特定資産計         | 35,800,440 | 35,000,080 | 35,000,000 | 35,800,520 |

2. 引当金の明細

該当なし

# 監査報告書

平成31年4月17日

公益社団法人 高知市シルバー人材センター  
理事長 長崎 豊彦 様

公益社団法人 高知市シルバー人材センター

監事 北村 隆洋 

監事 杉本 幸三 

公益社団法人高知市シルバー人材センターの平成30年度における会計及び業務の監査を行い、次のとおり報告する。

## 1 監査の方法の概要

- (1) 会計監査について、会計帳票並びに関係書類の閲覧など必要と思われる監査手続きを用いて実施した。
- (2) 業務監査については、事務局から実施事業の報告を聴取し、関係書類の閲覧など必要と思われる監査手続きを用いて実施した。

## 2 監査の結果

- (1) 公益社団法人高知市シルバー人材センターの平成30年度の計算書類及びその附属明細書は、一般に公正妥当と認められる公益法人会計基準に準拠しており公益社団法人高知市シルバー人材センターの正味財産増減の状況及び財政状態を適正に表示しているものと認める。
- (2) 公益社団法人高知市シルバー人材センターの平成30年度の事業報告及び附属明細書の内容は真実であり、法令もしくは定款に違反する重大な事実はないと認める。

以上

## 第2号議案 理事の辞任に伴う新理事選任について

公益社団法人高知市シルバー人材センター 理事長長崎豊彦氏の辞任に伴う  
後任理事の選任について定款第23条の規定により、総会の承認を求めます。

### 理事候補者名簿

《理事候補者》

| 氏 名           | 住 所                   | 性 | 生年月日       |       |
|---------------|-----------------------|---|------------|-------|
| こみ 勉<br>古 味 勉 | 高知市 一ツ橋町              | 男 | 昭和31年2月15日 | 学識経験者 |
| 所 属           | 社会福祉法人ミレニアム 高知市福寿園施設長 |   |            |       |

## 第3号議案 その他について



## 第2号報告 令和元年度事業計画及び収支予算について

公益社団法人高知市シルバー人材センター 令和元年度事業計画について、定款第42条(事業計画及び収支予算)の規定により、本定時総会に報告します。

### 令和元年度 事業計画

#### 1 基本方針

平成31年4月1日現在、高知市の65歳以上の高齢者人口は約9万6千人となり、高齢化率は29.2%となっています。少子高齢化が進展する中、シルバー人材センターの果たす役割は、現役世代を支える人材の確保として、また従来からの高齢者の生きがいの充実や、地域社会への貢献、健康の維持増進、さらに近年はより本格的な働く場を提供することが求められています。

当センターの平成30年度の就業実会員数は845名となっています。その内75歳～79歳が209名、80歳以上が66名で、75歳以上の実就業率は約33%となっており、生涯現役社会を見据えていく必要があります。このような社会環境の変化に対応するため、令和元年度を初年度とし5カ年を計画期間とする「第3次中期計画」を策定しました。この計画を基に会員の様々なニーズに対応していくとともに、公益法人としての社会的使命を果たしていきます。主な取組として、派遣事業拡大への積極的な取組や、入会説明会の工夫、ホームページの刷新によるシルバー人材センターのイメージアップや、IT活用による会員増の対策、また、3名の就業コーディネーターを中心に多様な就業機会を提供するなど、広範囲な経験と能力を有する高齢者が活躍できる場を提供することを目標とし取り組みを進めていきます。

#### 2 重点目標

##### (1) 無事故・安全就業への取組み

会員の安全就業はシルバー事業の大前提です。本年度も安全就業対策委員会の活動を中心に、安全パトロールの実施や、啓発活動を行ってまいります。就業途上の事故も発生しており、交通ルールや交通マナーの研修も開催する必用があります。安全就業ニュースやブロック総会等の機会をとらえ、年齢とともに体力や注意力が弱くなる為、なお一層「自分の身は自分で守る」という意識を持っていただくように啓発活動の強化を図ります。

##### (2) 顧客満足度の向上

第3次中期計画のテーマであります「地域に信頼されるセンターに」を目標にお客様の声を大切にしていきたいと考えています。

お客様からの様々な苦情の原因の多くは会員とお客様の信頼関係が結ばれていない事

にあります。受注のあったお客様への早期の連絡と作業前後の挨拶の徹底を図ることを重点として取組んでいきます。

ブロック総会や、各種会議など機会あるごと挨拶の徹底をお願いし、今一度基本に立ち返り挨拶の重要性を最認識していただき、お客様との信頼関係が図られるよう取り組みを進めていきます。

### (3) 会員増への取組み

全シ協の第2次会員100万人計画にもある通り、「生涯現役社会」を目指して地域社会の要望に応え、元気な高齢者が活躍できるシルバー人材センターに発展して行く為、当センターにおいても会員の増は喫緊の課題となっています。

会員と仕事の募集チラシ8万部の配布を行うとともに、コーディネーターを中心に就業開拓と新規会員の獲得にも力を入れていきます。

また、ホームページの刷新を行い、随時の会員募集や仕事の募集、各種情報を提供し、当センターのイメージアップを図り会員の増を目指します。入会説明会においても、業務担当者やワンコインサービス担当者の説明の時間を取る等の工夫をしながら、会員の入会率アップに努めてまいります。

### (4) 派遣事業の推進

多様な就業機会の確保や会員の就業ニーズに応えるためにも派遣事業の拡充を図ります。

また、請負や委託契約の中で就業実態を見れば、発注者の指揮・命令に従って就業しているような契約が無いかチェックし、そのような契約があれば発注者のご理解をいただく努力を重ね、派遣契約へ切り替えるよう努めていきます。

お客様からの受注時において今まで受注できていなかった仕事についても、派遣事業を丁寧の説明することで、派遣事業で受注できるよう取組みを推進してまいります。

### (5) ブロック活動の活性化

ブロック活動はシルバー事業が発展成長していくための重要な組織です。

各ブロック総会時には、ブロック長や班長に、色々な協力をお願いしているところです。今後もセンター事業の様々な分野でご協力をお願いしなくてはなりません。

就業情報の提供、先進地の活動状況や、当センターの取組について周知に努めながら、多くの会員さんがブロック活動や総会に参加していただけるよう取組んでいきます。

#### (7) ワンコインサービス継続と介護保険事業への取組み

ワンコインサービスにつきましては、令和元年度も引き続き実施できるように高知市に要望書を提出しました。ワンコインサービスは、特に高齢者の需要が高く、多くの利用者から感謝されております。有り難いことにワンコインサービスを希望される会員さんも増加傾向にあり継続発展に取り組んでいきます。

介護保険事業につきましては、現在訪問型Aの事業を市内で唯一、当センターが行っていますが、利用されるお客様が徐々に増加しており、地域の期待に応えていけるような取組を進めていきます。

#### (8) 街路市活性化事業

令和元年度も引き続き実施できるように高知市に要望書を提出しました。現在、コーディネーターによる各曜市の情報収集を行い、とっておきの内容をフェイスブックで発信するなど、魅力ある街路市になるよう引き続き努力していきます。

#### (9) ボランティア活動の充実

子ども見守り隊活動は、当センターにおける重要なボランティア活動です。地域の皆様にシルバー人材センターを知っていただける機会でもありますし、地域に愛され、誇れる事業として、子ども達の安全・安心に大きく貢献してまいりました。今までの取組みに深く感謝いたしますとともに、今後も多くの会員さんに参加していただけるよう、子ども見守り隊の会員さんと協力しながら取組んでいきます。また、新たなボランティア活動も課題となっています。

#### (9) 第3次中期計画の推進

役職員が一丸となり、第3次中期計画に沿った事業運営を行うことで、事業計画を着実に実行し当センターの更なる発展に努めてまいります。

第2号報告 令和元年度事業計画及び収支予算について

公益社団法人高知市シルバー人材センター令和元年度収支予算について、定款第42条(事業計画及び収支予算)の規定により、本定時総会に報告します。

令和元年度 収支予算総括表

| 正味財産期首残高①  | 当期収益②                 |   | 当期費用③   |  | 当期収支差額④=(②-③)  | 正味財産期末残高<br>=①+④                                     |  |
|------------|-----------------------|---|---|--|--|--|--|
|            | 予算額                   |   | 予算額   |  |  |  |  |
|            | 事業別明細                 |   | 事業別明細   |  |  |  |  |
| 71,484,513 | 436,566,500           | 349,830,000   | 436,566,500   | 342,680,000  | 0  | 71,484,513   |  |
|            | (内 補助金)<br>42,234,000 | 就業(提供)<br>349,830,000<br>就業(確保+<br>ポート)<br>69,549,500 | 就業(提供)<br>342,680,000<br>就業(確保+<br>ポート)<br>73,949,500 | ワゴン<br>3,720,000<br>街路市<br>5,314,000<br>チップ<br>1,672,500<br>新総合事業<br>966,500 | ワゴン<br>4,507,000<br>街路市<br>5,880,000<br>チップ<br>2,413,000<br>新総合事業<br>1,623,000 | 就業(提供)<br>7,150,000<br>就業(確保+<br>ポート)<br>△ 4,400,000 | ワゴン<br>△ 787,000<br>街路市<br>△ 566,000<br>チップ<br>△ 740,500<br>新総合事業<br>△ 656,500 |
| -          |                       | 法人<br>5,514,000                                       | 法人<br>5,514,000                                       | 法人<br>5,514,000  | 法人<br>0  | -  | 法人<br>0  |

【収支計算書に係る注記】投資活動及び財務活動に関する収支

| 投資活動収入     | 投資活動支出     | 投資活動収支 |
|------------|------------|--------|
| 35,000,000 | 35,000,000 | 0      |
| 35,000,000 | 35,000,000 | 0      |
|            | 公益事業-就業    |        |

令和元年度予算

平成31年4月1日から令和2年3月31日まで

(単位:円)

| 科目                | 公益目的事業      |             |   |                 |           | 小計          | 法人会計      | 合計          |
|-------------------|-------------|-------------|---|-----------------|-----------|-------------|-----------|-------------|
|                   | 就業機会提供事業    | シニア人材センター事業 | ワンコインサービス(委託) 街頭生活活性化事業(独自) 福祉ナレッジ化事業(独自) | 介護予防・日常生活支援総合事業 | 計         |             |           |             |
| 1 一般正味財産増減の部      |             |             |   |                 |           |             |           |             |
| (1) 経常増収          |             |             |   |                 |           |             |           |             |
| 受託事業収益            | 349,000,000 | 1,720,000   | 0   | 0               | 0         | 379,586,000 | 4,303,000 | 383,889,000 |
| 受取配分金             | 325,000,000 | 1,548,000   | 0   | 0               | 0         | 326,548,000 | 0         | 326,548,000 |
| 受取材料費等            | 24,000,000  | 0           | 0   | 0               | 0         | 24,000,000  | 0         | 24,000,000  |
| 受取事務費             | 0           | 172,000     | 0   | 0               | 0         | 29,038,000  | 4,303,000 | 33,341,000  |
| 細目事業収益            | 830,000     | 0           | 0   | 1,314,000       | 1,672,500 | 3,864,000   | 0         | 3,864,000   |
| 受取配分金             | 500,000     | 0           | 0   | 1,200,000       | 1,500,000 | 3,200,000   | 0         | 3,200,000   |
| 受取材料費             | 230,000     | 0           | 0   | 0               | 30,000    | 260,000     | 0         | 260,000     |
| 受取事務費             | 100,000     | 0           | 0   | 114,000         | 142,500   | 304,000     | 0         | 304,000     |
| 雇形報酬              | 0           | 0           | 0   | 0               | 0         | 100,000     | 0         | 100,000     |
| 労働者派遣事業等受託収益      | 0           | 0           | 0   | 0               | 0         | 3,000,000   | 0         | 3,000,000   |
| 労働者派遣事業受託収益       | 0           | 0           | 0   | 0               | 0         | 3,000,000   | 0         | 3,000,000   |
| 有料職業紹介事業受託収益      | 0           | 0           | 0   | 0               | 0         | 0           | 0         | 0           |
| 有料職業紹介事業受託収益      | 0           | 0           | 0   | 0               | 0         | 0           | 0         | 0           |
| 介護予防日常生活支援総合事業収益  | 0           | 0           | 0   | 0               | 0         | 966,500     | 0         | 966,500     |
| 介護予防日常生活支援総合事業収益  | 0           | 0           | 0   | 0               | 0         | 700,000     | 0         | 700,000     |
| 介護予防日常生活支援総合事業収益  | 0           | 0           | 0   | 0               | 0         | 200,000     | 0         | 200,000     |
| 介護予防日常生活支援総合事業利用  | 0           | 0           | 0   | 0               | 0         | 66,500      | 0         | 66,500      |
| 受取事務費             | 0           | 0           | 0   | 0               | 0         | 0           | 0         | 0           |
| 安全就業研修受託収益        | 0           | 0           | 0   | 0               | 0         | 0           | 0         | 0           |
| 安全就業研修受託収益        | 0           | 0           | 0   | 0               | 0         | 0           | 0         | 0           |
| 高齢者福祉IT研修促進事業共同費取 | 0           | 0           | 0   | 0               | 0         | 0           | 0         | 0           |
| 高齢者福祉IT研修促進事業共同費取 | 0           | 0           | 0   | 0               | 0         | 0           | 0         | 0           |
| 受取会費              | 1,201,000   | 0           | 0   | 0               | 0         | 1,201,000   | 1,201,000 | 2,402,000   |
| 正会員受取会費           | 1,201,000   | 0           | 0   | 0               | 0         | 1,201,000   | 1,201,000 | 2,402,000   |
| 特別会員受取会費          | 0           | 0           | 0   | 0               | 0         | 0           | 0         | 0           |
| 賛助会員受取会費          | 0           | 0           | 0   | 0               | 0         | 0           | 0         | 0           |
| 受取補助金等            | 36,234,000  | 2,000,000   | 4,000,000                                 | 0               | 0         | 42,234,000  | 0         | 42,234,000  |
| 受取補助金             | 16,036,000  | 0           | 0   | 0               | 0         | 16,036,000  | 0         | 16,036,000  |
| 受取補助金             | 20,198,000  | 2,000,000   | 4,000,000                                 | 0               | 0         | 26,198,000  | 0         | 26,198,000  |
| 受取委託金             | 0           | 0           | 0   | 0               | 0         | 0           | 0         | 0           |
| 受取助成金             | 0           | 0           | 0   | 0               | 0         | 0           | 0         | 0           |
| 受取負担金             | 0           | 0           | 0   | 0               | 0         | 0           | 0         | 0           |
| 受取負担金             | 0           | 0           | 0   | 0               | 0         | 0           | 0         | 0           |
| 受取寄附金             | 1,000       | 0           | 0   | 0               | 0         | 1,000       | 0         | 1,000       |
| 受取寄附金             | 1,000       | 0           | 0   | 0               | 0         | 1,000       | 0         | 1,000       |
| 特定資産受取利息          | 200,000     | 0           | 0   | 0               | 0         | 200,000     | 10,000    | 210,000     |
| 雑収益               | 150,000     | 0           | 0   | 0               | 0         | 150,000     | 0         | 150,000     |
| 雑収益               | 190,000     | 0           | 0   | 0               | 0         | 190,000     | 10,000    | 200,000     |
| 雑収益               | 69,549,500  | 3,720,000   | 5,314,000                                 | 1,672,500       | 0         | 431,052,500 | 5,514,000 | 436,566,500 |
| (2) 経常費用          |             |             |   |                 |           |             |           |             |
| 事業費               | 342,680,000 | 4,507,000   | 5,880,000                                 | 2,413,000       | 0         | 431,052,500 | 0         | 431,052,500 |
| 受託(支払材料費等)        | 325,000,000 | 1,548,000   | 0   | 0               | 0         | 327,248,000 | 0         | 327,248,000 |
| 受託(支払材料費)         | 17,000,000  | 0           | 0   | 0               | 0         | 17,180,000  | 0         | 17,180,000  |
| 受託(支払材料費)         | 500,000     | 0           | 0   | 1,500,000       | 0         | 3,200,000   | 0         | 3,200,000   |
| 受託(支払材料費)         | 150,000     | 0           | 0   | 30,000          | 0         | 180,000     | 0         | 180,000     |
| 受託(支払材料費)         | 30,000      | 0           | 0   | 0               | 0         | 30,000      | 0         | 30,000      |
| 役員報酬              | 0           | 0           | 0   | 0               | 0         | 0           | 0         | 0           |
| 給料手当              | 37,500,000  | 2,100,000   | 0   | 0               | 0         | 39,600,000  | 0         | 39,600,000  |
| 臨時雇賃金             | 2,200,000   | 0           | 0   | 0               | 0         | 2,200,000   | 0         | 2,200,000   |
| 法定福利費             | 7,630,000   | 350,000     | 0   | 0               | 0         | 7,980,000   | 0         | 7,980,000   |
| 退職給付費用            | 2,496,000   | 0           | 0   | 0               | 0         | 2,496,000   | 0         | 2,496,000   |
| 福利厚生費             | 72,000      | 9,000       | 0   | 0               | 0         | 81,000      | 0         | 81,000      |
| 会議費               | 10,000      | 0           | 0   | 0               | 0         | 10,000      | 0         | 10,000      |
| 役員等旅費交通費          | 500,000     | 0           | 0   | 0               | 0         | 500,000     | 0         | 500,000     |
| 役員等旅費交通費          | 500,000     | 0           | 0   | 0               | 0         | 500,000     | 0         | 500,000     |
| 旅費交通費             | 2,800,000   | 400,000     | 600,000                                   | 40,000          | 0         | 3,940,000   | 0         | 3,940,000   |
| 旅費交通費             | 1,500,000   | 0           | 0   | 0               | 0         | 1,500,000   | 0         | 1,500,000   |
| 減価償却費             | 0           | 0           | 0   | 0               | 0         | 0           | 0         | 0           |
| 備品費               | 0           | 0           | 0   | 0               | 0         | 0           | 0         | 0           |

令和元年度予算

平成31年 4月 1日から令和2年 3月31日まで

| 科目             | 公益目的事業      |                |              |              |            | 小計          | 法人会計      | 合計          |
|----------------|-------------|----------------|--------------|--------------|------------|-------------|-----------|-------------|
|                | 就業機会提供事業    | 高齢者就業・雇用サポート事業 | ワンコイサービス(愛蔵) | シルバー人材センター事業 | 公営住宅管理組合事業 |             |           |             |
| 消耗品費           | 0           | 2,106,500      | 50,000       | 180,000      | 300,000    | 2,686,500   | 0         | 2,686,500   |
| 消耗品費           | 0           | 0              | 0            | 0            | 0          | 0           | 0         | 0           |
| 修繕費            | 0           | 500,000        | 0            | 0            | 300,000    | 800,000     | 0         | 800,000     |
| 印刷製本費          | 0           | 1,500,000      | 50,000       | 20,000       | 0          | 1,620,000   | 0         | 1,620,000   |
| 光熱水料費          | 0           | 400,000        | 0            | 0            | 100,000    | 500,000     | 0         | 500,000     |
| 賃借料            | 0           | 1,300,000      | 0            | 25,000       | 0          | 1,325,000   | 0         | 1,325,000   |
| 保険料            | 0           | 4,000,000      | 0            | 30,000       | 0          | 4,030,000   | 0         | 4,030,000   |
| 諸謝金            | 0           | 200,000        | 0            | 0            | 0          | 200,000     | 0         | 200,000     |
| 租税公課           | 0           | 1,135,000      | 0            | 0            | 60,000     | 1,195,000   | 0         | 1,195,000   |
| 支払負担金          | 0           | 100,000        | 0            | 0            | 0          | 100,000     | 0         | 100,000     |
| 租税補助助成費        | 0           | 1,500,000      | 0            | 0            | 0          | 1,500,000   | 0         | 1,500,000   |
| 委託費            | 0           | 6,000,000      | 0            | 3,850,000    | 50,000     | 10,140,000  | 0         | 10,140,000  |
| 支払手数料          | 0           | 150,000        | 0            | 5,000        | 3,000      | 161,000     | 0         | 161,000     |
| 回収不能金          | 0           | 200,000        | 0            | 0            | 0          | 200,000     | 0         | 200,000     |
| 欠損補てん金         | 0           | 0              | 0            | 0            | 0          | 0           | 0         | 0           |
| 雑費             | 0           | 100,000        | 0            | 0            | 0          | 100,000     | 0         | 100,000     |
| 管理費            | 0           | 0              | 0            | 0            | 0          | 0           | 0         | 0           |
| 役員報酬           | 0           | 0              | 0            | 0            | 0          | 0           | 0         | 0           |
| 給料手当           | 0           | 0              | 0            | 0            | 0          | 0           | 0         | 0           |
| 臨時雇賃金          | 0           | 0              | 0            | 0            | 0          | 0           | 0         | 0           |
| 法定福利費          | 0           | 0              | 0            | 0            | 0          | 0           | 0         | 0           |
| 退職給付費用         | 0           | 0              | 0            | 0            | 0          | 0           | 0         | 0           |
| 福利厚生費          | 0           | 0              | 0            | 0            | 0          | 0           | 0         | 0           |
| 会議費            | 0           | 0              | 0            | 0            | 0          | 0           | 0         | 0           |
| 役員経費交通費        | 0           | 0              | 0            | 0            | 0          | 0           | 0         | 0           |
| 旅費交通費          | 0           | 0              | 0            | 0            | 0          | 0           | 0         | 0           |
| 通信運搬費          | 0           | 0              | 0            | 0            | 0          | 0           | 0         | 0           |
| 減価償却費          | 0           | 0              | 0            | 0            | 0          | 0           | 0         | 0           |
| 消耗品費           | 0           | 0              | 0            | 0            | 0          | 0           | 0         | 0           |
| 修繕費            | 0           | 0              | 0            | 0            | 0          | 0           | 0         | 0           |
| 印刷製本費          | 0           | 0              | 0            | 0            | 0          | 0           | 0         | 0           |
| 光熱水料費          | 0           | 0              | 0            | 0            | 0          | 0           | 0         | 0           |
| 賃借料            | 0           | 0              | 0            | 0            | 0          | 0           | 0         | 0           |
| 保険料            | 0           | 0              | 0            | 0            | 0          | 0           | 0         | 0           |
| 雑費             | 0           | 0              | 0            | 0            | 0          | 0           | 0         | 0           |
| 租税公課           | 0           | 0              | 0            | 0            | 0          | 0           | 0         | 0           |
| 支払負担金          | 0           | 0              | 0            | 0            | 0          | 0           | 0         | 0           |
| 委託費            | 0           | 0              | 0            | 0            | 0          | 0           | 0         | 0           |
| 支払手数料          | 0           | 0              | 0            | 0            | 0          | 0           | 0         | 0           |
| 支払委託金等返還       | 0           | 0              | 0            | 0            | 0          | 0           | 0         | 0           |
| 雑費             | 342,680,000 | 73,949,500     | 4,507,000    | 5,880,000    | 2,413,000  | 431,052,500 | 30,000    | 431,052,500 |
| 経常費用計          | 7,150,000   | △ 4,400,000    | △ 787,000    | △ 566,000    | △ 740,500  | 431,052,500 | 5,514,000 | 436,566,500 |
| 評価損益調整等当期経常増減額 | 0           | 0              | 0            | 0            | 0          | 0           | 0         | 0           |
| 基本財産評価損益等      | 0           | 0              | 0            | 0            | 0          | 0           | 0         | 0           |
| 特定資産評価損益等      | 0           | 0              | 0            | 0            | 0          | 0           | 0         | 0           |
| 投資有価証券評価損益等    | 0           | 0              | 0            | 0            | 0          | 0           | 0         | 0           |
| 評価損益等計         | 0           | 0              | 0            | 0            | 0          | 0           | 0         | 0           |
| 当期経常増減額        | 7,150,000   | △ 4,400,000    | △ 787,000    | △ 566,000    | △ 740,500  | 431,052,500 | 30,000    | 436,566,500 |
| 2. 経常外増減の部     | 0           | 0              | 0            | 0            | 0          | 0           | 0         | 0           |
| (1) 経常外取益      | 0           | 0              | 0            | 0            | 0          | 0           | 0         | 0           |
| 固定資産売却益        | 0           | 0              | 0            | 0            | 0          | 0           | 0         | 0           |
| 車両運搬具売却益       | 0           | 0              | 0            | 0            | 0          | 0           | 0         | 0           |
| 過年度収益修正        | 0           | 0              | 0            | 0            | 0          | 0           | 0         | 0           |
| 過年度収益修正        | 0           | 0              | 0            | 0            | 0          | 0           | 0         | 0           |
| (2) 経常外取費      | 0           | 0              | 0            | 0            | 0          | 0           | 0         | 0           |
| 固定資産除却損        | 0           | 0              | 0            | 0            | 0          | 0           | 0         | 0           |
| 車両運搬具除却損       | 0           | 0              | 0            | 0            | 0          | 0           | 0         | 0           |
| 什器備品除却損        | 0           | 0              | 0            | 0            | 0          | 0           | 0         | 0           |
| 過年度損失修正        | 0           | 0              | 0            | 0            | 0          | 0           | 0         | 0           |
| 過年度損失修正        | 0           | 0              | 0            | 0            | 0          | 0           | 0         | 0           |

令和元年度予算

平成31年 4月 1日から令和2年 3月31日まで

(単位：円)

| 科目          | 公益目的事業    |                 |               |              |                  |                 | 小計         | 法人会計       | 合計 |
|-------------|-----------|-----------------|---------------|--------------|------------------|-----------------|------------|------------|----|
|             | 就業機全環供事業  | 就業機全環供・雇用サポート事業 | ワンコインサービス(強圧) | シルバー人材センター事業 | シルバー人材センター事業(独自) | 社会福祉・日常生活支援総合事業 |            |            |    |
| 独自事業費       | 0         | 0               | 0             | 0            | 0                | 0               | 0          | 0          |    |
| 経常外費用計      | 0         | 0               | 0             | 0            | 0                | 0               | 0          | 0          |    |
| 当期経常外増減額    | 0         | 0               | 0             | 0            | 0                | 0               | 0          | 0          |    |
| 他会計振替額      | 0         | 0               | 0             | 0            | 0                | 0               | 0          | 0          |    |
| 当期一般正味財産増減額 | 7,150,000 | △ 4,400,000     | △ 787,000     | △ 566,000    | △ 740,500        | △ 656,500       | 71,484,513 | 71,484,513 |    |
| 一般正味財産増減高   |           |                 |               |              |                  |                 | 71,484,513 | 71,484,513 |    |
| 一般正味財産期末残高  |           |                 |               |              |                  |                 |            |            |    |
| Ⅱ指定正味財産増減の部 |           |                 |               |              |                  |                 |            |            |    |
| (1)収益       | 0         | 0               | 0             | 0            | 0                | 0               | 0          | 0          |    |
| 収益計         | 0         | 0               | 0             | 0            | 0                | 0               | 0          | 0          |    |
| (2)費用       | 0         | 0               | 0             | 0            | 0                | 0               | 0          | 0          |    |
| 費用計         | 0         | 0               | 0             | 0            | 0                | 0               | 0          | 0          |    |
| 当期指定正味財産増減額 | 0         | 0               | 0             | 0            | 0                | 0               | 0          | 0          |    |
| 指定正味財産期首残高  |           |                 |               |              |                  |                 |            |            |    |
| 指定正味財産期末残高  |           |                 |               |              |                  |                 |            |            |    |
| Ⅲ正味財産期末残高   |           |                 |               |              |                  |                 | 71,484,513 | 71,484,513 |    |

# 収支予算書に係る注記

## 1. 投資活動及び財務活動に関する見込み

(単位：円)

| 科目             | 予算額        | 前年度予算額     | 増減          |
|----------------|------------|------------|-------------|
| 【投資活動収支の部】     |            |            |             |
| <投資活動収入>       |            |            |             |
| 固定資産売却収入       | 0          | 0          | 0           |
| 車両運搬具売却収入      | 0          | 0          | 0           |
| 特定資産取崩収入       | 35,000,000 | 35,000,000 | 0           |
| 配分金支払準備資金取崩収入  | 35,000,000 | 35,000,000 | 0           |
| チップ化事業積立資産取崩収入 | 0          | 0          | 0           |
| 敷金・保証金等戻り収入    | 0          | 0          | 0           |
| 預託金戻り収入        | 0          | 0          | 0           |
| 投資活動収入計        | 35,000,000 | 35,000,000 | 0           |
| <投資活動支出>       |            |            |             |
| 固定資産取得支出       | 0          | 1,500,000  | △ 1,500,000 |
| 車両運搬具購入支出      | 0          | 1,500,000  | △ 1,500,000 |
| 什器備品購入支出       | 0          | 0          | 0           |
| 建物付属整備支出       | 0          | 0          | 0           |
| 特定資産取得支出       | 0          | 0          | 0           |
| 配分金支払準備資金取得支出  | 35,000,000 | 35,000,000 | 0           |
| チップ化事業積立資産取得支出 | 0          | 0          | 0           |
| 作業所修繕費積立支出     | 0          | 0          | 0           |
| 敷金・保証金等支出      | 0          | 0          | 0           |
| 預託金支出          | 0          | 0          | 0           |
| 投資活動支出計        | 35,000,000 | 36,500,000 | △ 1,500,000 |
| 投資活動収支差額       | 0          | 1,500,000  | △ 1,500,000 |
| 【財務活動収支の部】     |            |            |             |
| <財務活動収入>       |            |            |             |
| 財務活動収入計        | 0          | 0          | 0           |
| <財務活動支出>       |            |            |             |
| 財務活動支出計        | 0          | 0          | 0           |
| 財務活動収支差額       | 0          | 0          | 0           |
| 当期収支差額         | 0          | 1,500,000  | △ 1,500,000 |



収支予算書に係る注記

2. 債務負担行為

|    | リース物件               | 期間               | 月数 | 年額リース料(税込) | 月額リース料(税込) | 内容                     | 契約先                  | 数量                      |
|----|---------------------|------------------|----|------------|------------|------------------------|----------------------|-------------------------|
| ①  | シルバースタム・エイズレス807クエア | H31.4.1～R2.3.31  | 12 | 1,608,336  | 134,028/月  | ソフトウェアライセンス料           | NRI社会情報システム㈱         | 9                       |
| ②  | 上記<br>環境構築契約        | H27.4.1～R2.3.31  | 60 | 601,344    | 50,112/月   | PC・プリンター機器<br>(ハードウェア) | リコー㈱                 | PC(ハードウェア)9<br>プリンタセット1 |
| ③  | 上記<br>環境維持契約        | H31.4.1～R2.3.31  | 12 | 421,200    | 35,100/月   | システム保守料                | NRI社会情報システム㈱         | 9                       |
| ④  | シルバースタム・エイズレス807クエア | H31.3.1～R2.2.29  | 12 | 115,344    | 9,612/月    | ソフトウェアライセンス料           | NRI社会情報システム㈱         | 1                       |
| ⑤  | 上記<br>環境構築契約        | H31.3.1～R2.2.29  | 12 | 28,512     | 2,376/月    | PC(ハードウェア)             | リコー㈱                 | 1                       |
| ⑥  | 上記<br>環境維持契約        | H31.3.1～R2.2.29  | 12 | 38,880     | 3,240/月    | システム保守料                | NRI社会情報システム㈱         | 1                       |
| ⑦  | UTM<br>環境構築契約       | H29.6.1～R4.5.31  | 60 | 77,760     | 6,480/月    | UTM(ハードウェア)            | リコー㈱                 | 1                       |
| ⑧  | UTM<br>環境保守契約       | H29.6.1～R4.5.31  | 60 | 64,800     | 5,400/月    | UTM保守料                 | NRI社会情報システム㈱         | 1                       |
| ⑨  | 複合機(コピー・FAX・プリンタ)   | H29.5.1～R4.4.30  | 60 | 177,552    | 14,796/月   | 複合機                    | (有)高知事務機             | 1                       |
| ⑩  | 電話機及び主装置            | H29.9.30～R6.9.29 | 84 | 190,632    | 15,886/月   | 電話機13台及び<br>主装置1台      | NTTファイナンス㈱           | 14台                     |
| ⑪  | 介護システム(新総合事業)       | H29.10.1～R4.9.30 | 60 | 281,232    | 23,436/月   | ソフトウェアサービス利用料          | エス・デーソフト<br>(有)高知事務機 | 1                       |
| ⑫  | トラック(トヨタ・ダンブ)       | H30.5.14～R5.4.30 | 60 | 305,856    | 25,488/月   | 利用料                    | 住友オートサービス㈱           | 1                       |
| 合計 |                     |                  |    |            | 3,911,448  |                        |                      | -                       |

～ 資 料 ～

地域ブロック長名簿

平成31年4月1日現在

| ブロック名 | 会員番号 | 氏 名     | 性 別 | 住 所     |
|-------|------|---------|-----|---------|
| 旭     | 8346 | 岡 崎 忠 顕 | 男   | 高知市塚ノ原  |
| 城 東   |      |         |     |         |
| 城 西   | 2693 | 岡 村 正 弘 | 男   | 高知市山ノ端町 |
| 江 ノ 口 | 6358 | 引 野 秀 一 | 男   | 高知市比島町  |
| 潮 江   | 6547 | 北 村 聰 幸 | 男   | 高知市仲田町  |
| 朝 倉   | 8192 | 武 田 昭 男 | 男   | 高知市朝倉横町 |
| 鴨 田   | 6880 | 山 下 禎 男 | 男   | 高知市神田   |
| 長 浜   | 8034 | 高 島 隆   | 男   | 高知市横浜   |
| 三 里   | 7474 | 上 杉 祐 三 | 男   | 高知市仁井田  |
| 高須五台山 | 2633 | 長 崎 正 字 | 男   | 高知市五台山  |
| 一 宮   | 6260 | 杉 本 博   | 男   | 高知市薊野東町 |
| 秦     | 2649 | 森 木 道 夫 | 男   | 高知市東秦泉寺 |
| 初 月   | 7719 | 田 村 義 明 | 男   | 高知市東久万  |
| 大津介良  | 8699 | 松 木 政 枝 | 男   | 高知市介良乙  |
| 鏡土佐山  | 6389 | 大 崎 達 美 | 男   | 高知市鏡小浜  |
| 春 野   |      |         |     |         |