

令和4年度

公益社団法人 高知市シルバー人材センター

第42回 定時総会

議 案 書



日 時 令和4年5月31日(火曜日)
午後1時30分

場 所 高知市本町5丁目6-42
高知会館 白鳳の間
電話 823-7123

公益社団法人 高知市シルバー人材センター

令和4年度
公益社団法人 高知市シルバー人材センター
第 42 回 定 時 総 会

次 第

1. 開 会 宣 言
 2. 理 事 長 挨 拶
 3. 来賓祝辞
高 知 市 長
高 知 労 働 局 長
 4. 感謝状贈呈及び表彰状授与
 5. 議 長 選 出
 6. 議事録署名人指名
 7. 報 告 事 項
第 1 号 報 告 令和3年度収支補正予算について
 8. 議 案 審 議
第 1 号 議 案 令和3年度事業報告及び収支決算並びに監査報告について
第 2 号 議 案 理事・監事の選任について
第 3 号 議 案 その他
 9. 報 告 事 項
第 2 号 報 告 令和4年度事業計画及び収支予算について
第 3 号 報 告 インボイス制度について
第 4 号 報 告 その他
 10. 議 長 降 壇
 11. 閉 会 宣 言
-

感謝状贈呈及び表彰状授与

◎ 発注者感謝状 3 団体（令和3年度実績）（敬称略）

	名 称	受 託 内 容
1	松 田 医 薬 品 株 式 会 社 南 国 工 場	封 入 作 業
2	公 益 財 団 法 人 太 平 洋 福 祉 協 会	霊 園 清 掃 作 業
3	株 式 会 社 ミ 口 ク	緑 地 管 理 業 務

◎ 会員表彰状 20 名（令和3年度実績）（敬称略）

	会 員 番 号	会 員 名	所 属 ブ ロ ッ ク
1	4884	江本 愛子	潮江
2	6536	竹内 敏春	一宮
3	6974	高橋 勝利	秦
4	6995	岸野 賢治	初月
5	7038	下村 建	朝倉
6	7068	佐竹 二	鴨田
7	7121	浜平 正夫	初月
8	7127	山崎 英朗	朝倉
9	7140	阿部 義隆	城東
10	7165	菊地 桂子	潮江
11	7178	五百蔵 亮	一宮
12	7333	伊藤 幹夫	長浜
13	7345	小松 容子	大津介良
14	7365	西尾 佐恵子	城西
15	7384	隅田 明美	大津介良
16	7813	田所 聰子	一宮
17	7442	明坂 忠子	一宮
18	7481	筒井 多賀子	一宮
19	7494	山岡 章	秦
20	7517	山中 美代子	大津介良

◎ 退任役員特別表彰 4名

(敬称略)

	役 職	役 員 名	所 属
1	副理事長	宇 賀 義 仁	春 野 ブ ロ ッ ク
1	理 事	坂 野 耕 一	潮 江 ブ ロ ッ ク
1	理 事	多 田 睦 代	三 里 ブ ロ ッ ク
1	監 事	北 村 隆 洋	春 野 ブ ロ ッ ク

理事長表彰規程 ～抜粋～

(表彰感謝の方法)

第2条 この規程による表彰または感謝は、センターの通常総会において行う。

(表彰の対象者)

第3条 表彰の対象者は、次の各号の一に該当する者とする。

- (1) センター会員の在籍期間が3年以上の者
- (2) 就業日数がセンター会員の平均就業日数を上回る者
- (3) 地域において、センター会員の確保と会員の「自主・自立、共働・共助」に対し、積極的に活動し、その功績顕著な者
- (4) その他、理事長が特に必要と認めた者

(感謝の対象者)

第4条 感謝の対象者は、次の各号の一に該当する者とする。

- (1) センターの基本理念を理解され、中高年者に就業機会を数多く提供された者
- (2) センター会員の福祉の増進と、センターの運営に格別の支援協力された者
- (3) その他、理事長が特に必要と認めた者

第1号報告 令和3年度収支補正予算について

公益社団法人高知市シルバー人材センター 令和3年度収支補正予算について、定款第42条の規定により、総会に報告します。

収支補正予算書

令和 3年 4月 1日から令和 4年 3月31日まで

(単位：円)

科目	当初予算額 (予算額)	補正予算額	予算現額	備考
I 一般正味財産増減の部				
1. 経常増減の部				
(1) 経常収益				
受託事業収益	379,343,000	14,214,488	393,557,488	
受取配分金	322,548,000	7,258,267	329,806,267	
受取材料費等	23,765,000	6,956,221	30,721,221	
受取事務費	33,030,000	0	33,030,000	
施設整備収益	0	0	0	
独自事業収益	4,044,500	1,690,376	5,734,876	
受取配分金	3,465,000	1,509,031	4,974,031	
受取材料費	254,000	32,236	286,236	
受取事務費	325,500	149,109	474,609	
労働者派遣事業等受託収益	3,600,000	150,468	3,750,468	
労働者派遣事業等受託収益	3,600,000	150,468	3,750,468	
有料職業紹介事業受託収益	0	0	0	
有料職業紹介事業受託収益	0	0	0	
介護予防日常生活支援総合事業収益	1,200,000	600	1,200,600	
介護予防日常生活支援総合事業収益	648,000	600	648,600	
介護予防日常生活支援総合事業利用	72,000	0	72,000	
介護予防日常生活支援総合事業研修	0	0	0	
受取事務費	480,000	0	480,000	
安全就業研修受託収益	0	0	0	
安全就業研修受託収益	0	0	0	
高齢者活躍人材確保育成事業共同	0	103,973	103,973	
高齢者活躍人材確保育成事業共同	0	103,973	103,973	
受取会費	2,402,000	3,800	2,405,800	
正会員受取会費	2,400,000	3,800	2,403,800	
特別会員受取会費	2,000	0	2,000	
賛助会員受取会費	0	0	0	
受取補助金等	44,829,000	171,000	45,000,000	
受取連合交付金	19,329,000	171,000	19,500,000	
受取市補助金	25,500,000	0	25,500,000	
受取負担金	0	0	0	
受取負担金	0	0	0	
受取寄附金	0	0	0	
受取寄附金	0	0	0	
特定資産運用益	500	0	500	
特定資産受取利息	500	0	500	
雑収益	105,000	137,311	242,311	
受取利息	5,000	0	5,000	
雑収益	100,000	137,311	237,311	
経常収益計	435,524,000	16,472,016	451,996,016	
(2) 経常費用				
事業費	428,465,000	22,914,717	451,379,717	
(受託) 支払配分金	323,268,000	7,258,267	330,526,267	
(受託) 支払材料費等	16,781,000	9,150,455	25,931,455	
(独自) 支払配分金	3,465,000	1,509,031	4,974,031	
(独自) 支払材料費	175,000	36,922	211,922	
(独自) 施設整備費	0	0	0	
役員報酬	0	0	0	
給料手当	41,800,000	0	41,800,000	
会計年度任用職員給与	0	0	0	
臨時雇賃金	0	0	0	
退職給与手当	0	0	0	
法定福利費	6,730,000	498,103	7,228,103	
退職給付費用	2,604,000	0	2,604,000	
福利厚生費	86,000	0	86,000	
会議費	10,000	0	10,000	
役員等旅費交通費	50,000	0	50,000	
旅費交通費	500,000	0	500,000	
通信運搬費	4,766,000	98,545	4,864,545	
減価償却費	1,000,000	500,000	1,500,000	
備品費	0	679,400	679,400	
消耗品費	2,130,000	1,224,593	3,354,593	
修繕費	250,000	68,613	318,613	
印刷製本費	1,120,000	14,959	1,134,959	
光熱水料費	600,000	32,297	632,297	
賃借料	1,825,000	356,822	2,181,822	
保険料	4,648,000	0	4,648,000	
諸謝金	2,000,000	0	2,000,000	
租税公課	3,087,000	2,371	3,089,371	
支払負担金	200,000	0	200,000	
組織活動助成費	1,500,000	0	1,500,000	
委託費	9,411,000	1,403,164	10,814,164	
機械装置費	0	0	0	
支払手数料	159,000	1,980	160,980	
回収不能金	200,000	2,000	202,000	
欠損補てん金	0	0	0	
雑費	100,000	77,195	177,195	

第1号報告 令和3年度収支補正予算について

収支補正予算書

令和3年4月1日から令和4年3月31日まで

(単位：円)

科目	当初予算額 (予算額)	補正予算額	予算現額	備考
管理費	7,059,000	321,335	7,380,335	
役員報酬	700,000	0	700,000	
給料手当	1,900,000	0	1,900,000	
臨時雇賃金	0	0	0	
法定福利費	315,000	0	315,000	
退職給付費用	180,000	0	180,000	
福利厚生費	9,000	0	9,000	
会議費	0	0	0	
役員等旅費交通費	250,000	0	250,000	
旅費交通費	50,000	0	50,000	
通信運搬費	400,000	50,000	450,000	
減価償却費	0	0	0	
什器備品費	0	0	0	
消耗品費	700,000	0	700,000	
修繕費	0	0	0	
印刷製本費	800,000	252,900	1,052,900	
光熱水料費	5,000	0	5,000	
賃借料	500,000	0	500,000	
保険料	150,000	0	150,000	
諸謝金	50,000	0	50,000	
租税公課	10,000	0	10,000	
支払負担金	800,000	0	800,000	
委託費	200,000	8,435	208,435	
支払手数料	10,000	10,000	20,000	
雑費	30,000	0	30,000	
経常費用計	435,524,000	23,236,052	458,760,052	
評価損益等調整前当期経常増減額	0	△ 6,764,036	△ 6,764,036	
基本財産評価損益等	0	0	0	
特定資産評価損益等	0	0	0	
投資有価証券評価損益等	0	0	0	
評価損益等計	0	0	0	
当期経常増減額	0	△ 6,764,036	△ 6,764,036	
2. 経常外増減の部				
(1) 経常外収益				
固定資産売却益	0	0	0	
車両運搬具売却益	0	0	0	
過年度収益修正	0	0	0	
過年度収益修正	0	0	0	
経常外収益計	0	0	0	
(2) 経常外費用				
固定資産除却損	0	0	0	
車両運搬具除却損	0	0	0	
什器備品除却損	0	0	0	
過年度損失修正	0	0	0	
過年度損失修正	0	0	0	
独自事業費	0	0	0	
経常外費用計	0	0	0	
当期経常外増減額	0	0	0	
当期一般正味財産増減額	0	△ 6,764,036	△ 6,764,036	
一般正味財産期首残高	70,513,082	1,833,567	72,346,649	
一般正味財産期末残高	70,513,082	△ 4,930,469	65,582,613	
II 指定正味財産増減の部				
(1) 収益				
収益計	0	0	0	
(2) 費用				
費用計	0	0	0	
当期指定正味財産増減額	0	0	0	
指定正味財産期首残高	0	0	0	
指定正味財産期末残高	0	0	0	
III 正味財産期末残高	70,513,082	△ 4,930,469	65,582,613	

第1号報告 令和3年度収支補正予算について

収支補正予算書（注記）

令和 3年 4月 1日から令和 4年 3月31日まで

（単位：円）

科目	当初予算額 (予算額)	補正予算額	予算現額	備考
【投資活動収支の部】				
＜投資活動収入＞				
固定資産売却収入	0	1	1	
車両運搬具売却収入	0	0	0	
什器備品売却収入	0	1	1	
特定資産取崩収入	36,500,000	800,680	37,300,680	
40周年記念誌発行資金取崩収入	500,000	0	500,000	
配分金支払準備資金取崩収入	35,000,000	0	35,000,000	
チップ化事業積立資産取崩収入	1,000,000	800,680	1,800,680	
敷金・保証金等戻り収入	0	0	0	
預託金戻り収入	0	0	0	
投資活動収入計	36,500,000	800,681	37,300,681	
＜投資活動支出＞				
固定資産取得支出	0	5,771,920	5,771,920	
車両運搬具購入支出	0	0	0	
什器備品購入支出	0	128,920	128,920	
建物付属整備支出	0	0	0	
機械装置購入支出	0	5,643,000	5,643,000	
特定資産取得支出	35,000,000	0	35,000,000	
配分金支払準備資金取得支出	35,000,000	0	35,000,000	
チップ化事業積立資産取得支出	0	0	0	
敷金・保証金等支出	0	0	0	
預託金支出	0	0	0	
投資活動支出計	35,000,000	5,771,920	40,771,920	
投資活動収支差額	1,500,000	△ 4,971,239	△ 3,471,239	
【財務活動収支の部】				
＜財務活動収入＞				
財務活動収入計	0	0	0	
＜財務活動支出＞				
財務活動支出計	0	0	0	
財務活動収支差額	0	0	0	
当期収支差額	1,500,000	△ 4,971,239	△ 3,471,239	

第1号議案 令和3年度事業報告及び収支決算並びに監査報告について

公益社団法人高知市シルバー人材センター令和3年度事業報告及び収支決算について、定款第43条(事業報告及び収支決算)の規定に基づき、総会の承認を求めます。

令和3年度事業報告

1 事業活動の状況について

令和3年度は、仕事の増、会員の増、安全就業、適正就業、コロナ感染症対策、インボイス制度への対応を中心に取り組みました。

センター事業の運営につきましては、コロナ禍の中にも関わらず多くの受注をいただき、契約金額も433,809,502円と前年度比106%となっています。これも会員さんの丁寧な就業のお陰だと感謝申し上げます。

就業コーディネーターの努力もあり、コロナ禍の中でも一般家庭や企業からの多くの発注をいただきました。

今後もきめ細かい対応に心がけるとともに、心のこもった挨拶の徹底を会員の皆様にお願ひし、継続して受注をいただけるように努めていきます。

会員の状況につきましては、令和3年度末1,063名となり会員の増に繋げることができませんでした。

全国的にもシルバー会員の減少が続いており、危機感を持って会員の増に向けた取り組みを強化していきます。

安全就業につきましては、剪定や草刈り作業等の現場を訪問し、作業時の安全について確認や、声かけを行ってまいりました。

引き続き会員の皆様にも就業時の安全や、通勤途上の交通事故について注意して頂くようお願いいたします。

適正就業につきましては、適正に業務を遂行するために仕様書の変更や、例えば、クリーニング業法に抵触する業務は派遣契約に変更、警備業に抵触する宿直業務などは契約内容の変更を行うなど適正就業に取り組みました。

また、コロナ感染症の新たな問題として、次々に変異株が発生するなど、以前の日常に戻る事がなかなかできませんが、マスクの着用や手指の消毒、出来るだけ3密を回避するなどの対応を徹底してきました。

令和3年度の定時総会は出席会員数23名、委任状750名の開催となりました。毎年楽しみにしている、会員親睦研修旅行も2年連続中止となりました。

ブロック総会も16ブロック中16ブロックが中止または延期となりました。

令和5年10月から実施されるインボイス制度への取り組みにつきましては、県内の各センターや県連合会と協議を重ねています。また、全国の各センターの情報収集に努めながら、顧問事務所のさくら会計事務所とも検討を重ねてまいりました。

令和4年度は、会員の皆様に当センターの方針をご説明する機会をいただき、御協力をお願いしたいと考えています。

経過措置により減免期間が設けられていますが、令和12年10月から減免措置がなくなると、年間約3,000万円の消費税を新たに当センターが負担しなければならなくなります。

以下重点目標を説明します。

2 重点目標の取組み

(1) 無事故安全就業への取組み

安全就業対策委員会の安全パトロールや、県連合会との合同安全パトロールを7月27日と10月29日に実施しました。

また、安全就業対策委員会から「安全就業ニュース」を発行しています。

事務局職員が行なう安全パトロールや現場訪問も30回行いました。

この現場訪問の取組みを継続することで、効果も徐々に目に見えてくるものと考えていますので職員が訪問の際はよろしく願います。

(2) 仕事の増と新規会員の獲得

コロナ禍の中での就業開拓や新規会員の獲得には厳しい状況がありました。

また、高齢者世帯の家庭内での清掃などは、依頼の減少や、キャンセルも出てきます。このような中でもコーディネーターや、会員の努力により前年度以上の実績を上げることができました。

新規会員の獲得につきましては、コロナ感染者が増加すると、入会説明会の参加者が減少する傾向にあります。

厳しい状況が続いていますが、入会率のアップに繋がるように就業情報の提供や、センターの魅力をお伝えすることを工夫して取り組んできました。

しかしながら、1,063名の会員数となり前年度より17名の減少となりました。

(3) 講習会の開催

刈払機取り扱い講習を2回で3日間、チェーンソー取り扱い講習を3日間、果樹剪定講習を1日間、剪定講習を2日間、家事援助講習を3日間行い技術の向上に努めてきました。また職場環境改善のための自主研修を全職員対象に行いました。

(4) 派遣事業の拡大

委託や請負契約の中で、就業実態から派遣契約が必要な事例につきましては、発注者と協議を重ね派遣契約へと変更してきました。

派遣事業の拡大に努めてきた結果、令和3年度の契約額は、36,613,807円であり前年度比137%となっています。

今後も派遣事業を拡大し、会員の多様な働き方を実現してまいります。

(5) ブロック活動の活性化

ブロック活動はシルバー事業が発展していくための基本的な取り組みですが、コロナ感染症対策のため、ほとんど活動ができていないのが現状です。ただし、ブロック役員合同会議は丁度県下の感染者数が落ち着いていた時期でしたので、通常通りブロック長、班長、副班長の参加で開催しています。

(6) ワンコインサービスと介護保険事業の取組み

ワンコインサービスにつきましては、ご利用のお客様に非常に感謝されていますので、入会説明会時にワンコインサービス事業の説明を行うなど、ワンコイン会員の獲得にも力を入れてきました。

ワンコインサービスは、高齢者や障害のある方とご利用条件が限定されますが、令和3年度延べ

1, 595 件のご利用をいただいています。

介護保険事業につきましては、現在訪問型Aの事業を市内で唯一当センターが行っており、利用者から大変喜ばれています。令和3年度は延べ158の方がご利用いただいています。

(7) 街路市活性化事業

現在3名の専任コーディネーターにより各曜日出店者のお話を聞きながら、魅力ある街路市になるよう取り組みを進めてきました。

また特色ある内容をフェイスブックで発信するなど街路市の魅力を全国に発信しています。今後とも街路市の活性化に貢献できるようにフェイスブックも工夫しながら取り組みを進めていきます。

(8) ボランティア活動の充実

子ども見守り隊活動は、地域に信頼される事業として定着し、子ども達の安全・安心に大きく貢献してきました。令和3年度はコロナ感染症対策として、中止せざるを得ない等の影響もあり実績数は少し減少しましたが、今後も発展継続ができるよう入会説明会の際にボランティア活動として新規会員の獲得にも取り組んでいきます。

(9) その他の活動

アンケート調査を1,084名の会員に実施し604名から回答をいただきました。調査結果を報告書としてまとめ全会員に送付させていただいております。

また当センターは、令和3年8月で設立40周年の節目を迎えることができました。役職員の皆様をはじめ、会員の方々のご努力によりこの日を迎えることができたものと思っています。

この40周年の節目にあたり、設立40周年記念誌を3月末で発行することができました、ご協力いただきました皆様に心よりお礼申し上げます。

実績グラフ

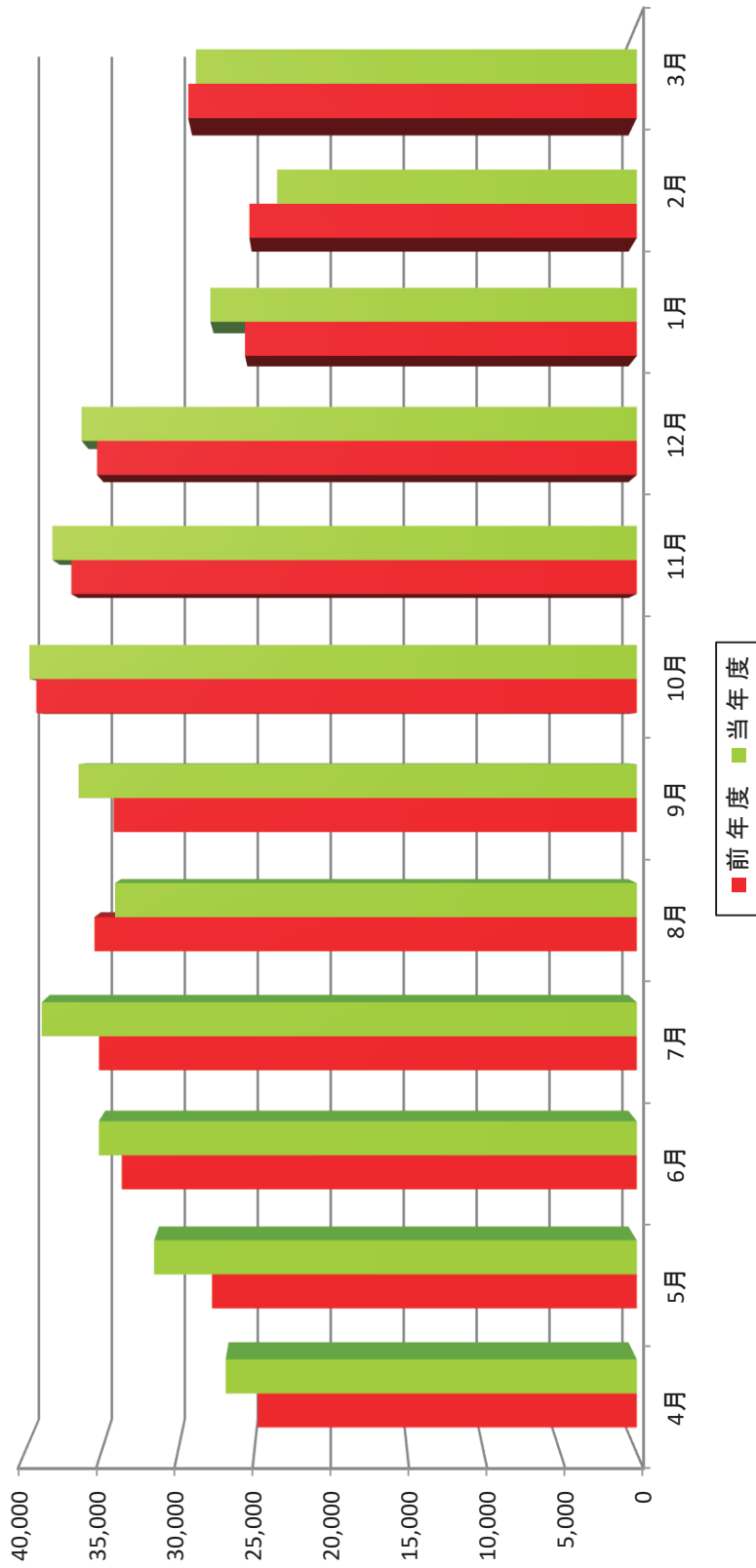

単位：千円

(月別)	4月	5月	6月	7月	8月	9月	10月	11月	12月	1月	2月	3月	計
前年度	24,762	27,752	33,646	35,134	35,429	34,177	39,215	36,939	35,257	25,595	25,308	29,304	382,518
当年度	26,858	31,529	35,142	38,865	34,081	36,454	39,672	38,171	36,263	27,858	23,501	28,803	397,196
前年比	108.5%	113.6%	104.4%	110.6%	96.2%	106.7%	101.2%	103.3%	102.9%	108.8%	92.9%	98.3%	103.8%

(累計)	4月	5月	6月	7月	8月	9月	10月	11月	12月	1月	2月	3月
前年度	24,762	52,514	86,160	121,294	156,724	190,900	230,115	267,054	302,311	327,907	353,214	382,518
当年度	26,858	58,386	93,529	132,393	166,474	202,928	242,600	280,771	317,034	344,892	368,392	397,196
前年比	108.5%	111.2%	108.6%	109.2%	106.2%	106.3%	105.4%	105.1%	104.9%	105.2%	104.3%	103.8%

令和3年度(3月末現在) 事業実績資料

資料 1 会員状況

(表 1) 年度別会員数

(表 2) 月別会員数・就業率

資料 2 事業実績

(表 3) 歴年・区分別契約金額の推移

(表 4) 年度別事業実績比較(受託・派遣含む)

(表 5) 種類別(受託・独自・派遣)事業実績比較

(表 6) 月別事業実績比較(受託・派遣含む)

(表 7) 受託・派遣事業実績比較

資料 3 (表 8) 職群(職種)別 事業実績比較

資料1. 会員状況
表1 年度別会員数

令和4年3月31日 現在

年度別	区分	高知市高齢者人口(60歳以上)			高知市シルバー人材センター会員					
		男性	女性	計	男性		女性		計	
					会員数	入会率%	会員数	入会率%	会員数	入会率%
昭和	56年度	16,359	24,512	40,871	315	1.93	197	0.80	512	1.25
	57年度	16,788	25,351	42,139	265	1.58	155	0.61	420	1.00
	58年度	17,209	26,384	43,593	298	1.73	183	0.69	481	1.10
	59年度	17,871	27,458	45,329	309	1.73	156	0.57	465	1.03
	60年度	18,566	28,510	47,076	344	1.85	185	0.65	529	1.12
	61年度	19,422	29,671	49,093	333	1.71	195	0.66	528	1.08
	62年度	20,282	30,843	51,125	341	1.68	219	0.71	560	1.10
	63年度	21,142	32,062	53,204	348	1.65	302	0.94	650	1.22
平成	元年度	22,124	33,329	55,453	303	1.37	245	0.74	548	0.99
	2年度	22,941	34,585	57,526	309	1.35	238	0.69	547	0.95
	3年度	23,798	35,851	59,649	299	1.26	231	0.64	530	0.89
	4年度	24,660	37,022	61,682	300	1.22	241	0.65	541	0.88
	5年度	25,503	38,375	63,878	320	1.25	285	0.74	605	0.95
	6年度	26,952	40,548	67,500	322	1.19	325	0.80	647	0.96
	7年度	27,733	41,759	69,492	382	1.38	351	0.84	733	1.05
	8年度	28,451	42,773	71,224	416	1.46	389	0.91	805	1.13
	9年度	29,173	43,820	72,993	489	1.68	453	1.03	942	1.29
	10年度	29,566	44,426	73,992	521	1.76	502	1.13	1,023	1.38
	11年度	30,168	45,249	75,417	583	1.93	509	1.12	1,092	1.45
	12年度	31,030	46,281	77,311	634	2.04	524	1.13	1,158	1.50
	13年度	32,097	47,580	79,677	628	1.96	550	1.16	1,178	1.48
	14年度	33,023	48,807	81,830	759	2.30	570	1.17	1,329	1.62
	15年度	33,654	49,653	83,307	839	2.49	593	1.19	1,432	1.72
	16年度	35,260	51,709	86,969	836	2.37	584	1.13	1,420	1.63
	17年度	35,539	52,111	87,650	807	2.27	539	1.03	1,346	1.54
	18年度	36,692	53,444	90,136	807	2.20	559	1.05	1,366	1.52
	19年度	40,825	58,541	99,366	829	2.03	565	0.97	1,394	1.40
	20年度	42,447	60,360	102,807	894	2.11	590	0.98	1,484	1.44
	21年度	43,993	62,116	106,109	829	1.88	571	0.92	1,400	1.32
	22年度	45,162	63,262	108,424	800	1.77	548	0.87	1,348	1.24
	23年度	45,949	64,125	110,074	739	1.61	498	0.78	1,237	1.12
	24年度	46,614	64,913	111,527	723	1.55	470	0.72	1,193	1.07
	25年度	47,117	65,507	112,624	681	1.45	444	0.68	1,125	1.00
	26年度	47,656	66,081	113,737	665	1.40	432	0.65	1,097	0.96
	27年度	48,111	66,565	114,676	621	1.29	416	0.62	1,037	0.90
	28年度	48,402	66,755	115,157	639	1.32	445	0.67	1,084	0.94
	29年度	48,542	66,848	115,390	618	1.27	459	0.69	1,077	0.93
	30年度	48,896	67,243	116,139	617	1.26	458	0.68	1,075	0.93
令和	元年度	49,084	67,566	116,650	631	1.29	425	0.63	1,056	0.91
	2年度	49,270	67,797	117,067	657	1.33	423	0.62	1,080	0.92
	3年度	49,485	68,013	117,498	639	1.29	424	0.62	1,063	0.90

表2 月別会員数と就業率比較

令和4年3月31日 現在

区分		4月	5月	6月	7月	8月	9月	10月	11月	12月	1月	2月	3月
		令和3年度	会員総数	1,083	1,067	1,071	1,076	1,084	1,083	1,097	1,091	1,037	1,048
男性	658		653	657	659	663	661	665	656	626	631	633	639
女性	425		414	414	417	421	422	432	435	411	417	422	424
前年比%	100.7%		102.0%	100.8%	100.5%	100.9%	99.9%	99.1%	98.6%	99.0%	99.0%	98.1%	98.4%
実就業者数	622		671	704	725	746	755	770	786	797	814	820	830
前年比%	104.9		105.5	103.5	102.1	102.3	101.3	96.4	97.0	96.6	98.0	98.1	97.6
令和2年度	就業率	57.4%	62.9%	65.7%	67.4%	68.8%	69.7%	70.2%	72.0%	76.9%	77.7%	77.7%	78.1%
	会員総数	1,075	1,046	1,063	1,071	1,074	1,084	1,107	1,106	1,048	1,059	1,075	1,080
	男性	647	635	646	653	654	664	676	678	643	649	655	657
	女性	428	411	417	418	420	420	431	428	405	410	420	423
	実就業者数	593	636	680	710	729	745	799	810	825	831	836	850
	就業率	55.2%	60.8%	64.0%	66.3%	67.9%	68.7%	72.2%	73.2%	78.7%	78.5%	77.8%	78.7%

資料2. 事業実績

表3 歴年・区別契約金額の推移

令和4年3月31日 現在

(単位:千円)

発注者	公 共		企 業 団 体		一 般 家 庭		独 自 事 業		派 遣 事 業		合 計	
	契約金額	前年比%	契約金額	前年比%	契約金額	前年比%	契約金額	前年比%	契約金額	前年比%	契約金額	前年比%
56年度	2,582	-	7,638	-	2,836	-	-	-	-	-	13,056	-
57年度	7,038	272.6	21,511	281.6	11,495	405.3	-	-	-	-	40,044	306.7
58年度	13,330	189.4	31,902	148.3	17,857	155.3	-	-	-	-	63,089	157.5
59年度	12,188	91.4	40,758	127.8	25,913	145.1	-	-	-	-	78,859	125.0
60年度	13,669	112.2	59,483	145.9	31,869	123.0	-	-	-	-	105,021	133.2
61年度	13,413	98.1	52,306	87.9	33,754	105.9	-	-	-	-	99,473	94.7
62年度	15,597	116.3	67,122	128.3	44,705	132.4	-	-	-	-	127,424	128.1
63年度	18,000	115.4	67,475	100.5	49,142	109.9	5,011	-	-	-	139,628	109.6
元年度	20,282	112.7	73,060	108.3	46,883	95.4	6,913	138.0	-	-	147,138	105.4
2年度	22,222	109.6	73,536	100.7	47,869	102.1	13,122	189.8	-	-	156,749	106.5
3年度	30,411	136.9	72,324	98.4	48,538	101.4	13,755	104.8	-	-	165,028	105.3
4年度	31,720	104.3	74,082	102.4	56,783	117.0	13,181	95.8	-	-	175,766	106.5
5年度	29,432	92.8	65,654	88.6	59,091	104.1	14,343	108.8	-	-	168,520	95.9
6年度	30,283	102.9	68,573	104.4	62,551	105.9	11,581	80.7	-	-	172,988	102.7
7年度	45,986	151.9	71,477	104.2	64,713	103.5	10,618	91.7	-	-	192,794	111.4
8年度	41,527	90.3	80,586	112.7	74,916	115.8	12,234	115.2	-	-	209,263	108.5
9年度	36,454	87.8	93,387	115.9	80,893	108.0	12,633	103.3	-	-	223,367	106.7
10年度	39,418	108.1	123,296	132.0	93,212	115.2	-	-	-	-	255,926	114.6
11年度	56,007	142.1	145,735	118.2	92,150	98.9	-	-	-	-	293,892	114.8
12年度	85,640	152.9	153,580	105.4	84,786	92.0	-	-	-	-	324,006	110.2
13年度	113,421	132.4	161,086	104.9	81,623	96.3	-	-	-	-	356,130	109.9
14年度	148,859	131.2	161,850	100.5	76,532	93.8	-	-	-	-	387,241	108.7
15年度	150,043	100.8	172,201	106.4	78,438	102.5	-	-	-	-	400,682	103.5
16年度	138,579	92.4	173,921	101.0	75,849	96.7	-	-	-	-	388,349	96.9
17年度	136,919	98.8	172,881	99.4	74,740	98.5	-	-	-	-	384,540	99.0
18年度	145,389	106.2	182,944	105.8	76,086	101.8	-	-	-	-	404,419	105.2
19年度	133,646	91.9	173,591	94.9	77,803	102.3	-	-	-	-	385,040	95.2
20年度	131,340	98.3	183,436	105.7	84,658	108.8	1,344	-	-	-	400,778	104.1
21年度	121,261	92.3	194,824	106.2	82,104	97.0	571	42.5	5,194	-	403,954	100.8
22年度	93,747	77.3	211,344	108.5	92,163	112.3	1,044	182.8	12,345	237.7	410,643	101.7
23年度	49,144	52.4	245,109	116.0	91,958	99.8	689	66.0	8,700	70.5	395,600	96.3
24年度	60,671	123.5	253,877	103.6	91,143	99.1	1,370	198.8	3,736	42.9	410,797	103.8
25年度	48,561	80.0	214,888	84.6	90,145	98.9	2,948	215.2	1,055	28.2	357,597	87.0
26年度	51,529	106.1	221,648	103.1	106,582	118.2	3,108	105.4	2,077	196.9	384,944	107.6
27年度	50,793	98.6	204,977	92.5	102,872	96.5	3,644	117.2	11,964	576.0	374,250	97.2
28年度	50,269	99.0	214,732	104.8	103,509	100.6	3,571	98.0	14,747	123.3	386,828	103.4
29年度	49,535	98.5	219,321	102.1	107,511	103.9	3,507	98.2	15,255	103.4	395,129	102.1
30年度	53,867	108.7	212,573	96.9	110,645	102.9	3,508	100.0	20,294	133.0	400,887	101.5
元年度	65,421	121.4	212,282	99.9	113,329	102.4	3,653	104.1	29,409	144.9	424,093	105.8
2年度	60,755	92.9	205,807	96.9	112,591	99.3	3,366	92.1	26,730	90.9	409,249	96.5
3年度	64,700	106.5	210,401	102.2	117,069	104.0	5,026	149.3	36,614	137.0	433,810	106.0

表4 年度別事業実績比較(受託・派遣含む)

各年度3月末日 現在

年度区分	会員数 (人)	対比率 (%)	受託件数 (件)	対比率 (%)	延日人員 (人日)	対比率 (%)	契約金額 (円)	対比率 (%)
令和3年度	1,063	98.7%	13,040	99.9%	86,559	97.4%	433,809,502	109.8%
令和2年度	1,080	100.3%	12,255	93.9%	84,122	94.6%	409,249,230	103.6%
令和元年度	1,056	98.1%	12,728	97.5%	88,941	100.1%	424,093,093	107.3%
平成30年度	1,076	99.9%	12,668	97.1%	87,821	98.8%	400,886,810	101.5%
平成29年度	1,077	100%	13,050	100%	88,880	100%	395,129,104	100%

※ 各項目の対比率は、平成29年度3月末の数字を100%とした指数です。

表5 種類別(受託・独自・派遣)事業実績比較

各年度3月末日 現在

事業 種別	令和2年度(3月末)			令和3年度(3月末)								
	受託件数 (件)	延日人員 (人日)	契約金額(円)	受託件数 (件)	前年比 (%)	構成比 (%)	延日人員 (人日)	前年比 (%)	構成比 (%)	契約金額(円)	前年比 (%)	構成比 (%)
公共	409	9,394	60,754,533	454	111.0	3.5	10,357	110.3	12.0	64,700,300	106.5	14.9
企業	3,812	46,998	205,806,550	4,060	106.5	31.1	45,938	97.7	53.1	210,400,587	102.2	48.5
家庭	7,760	21,489	112,591,186	8,123	104.7	62.3	22,037	102.6	25.4	117,068,704	104.0	27.0
独自	46	752	3,366,124	54	117.4	0.4	1,144	152.1	1.3	5,026,104	149.3	1.2
派遣	228	5,489	26,730,837	349	153.1	2.7	7,083	129.0	8.2	36,613,807	137.0	8.4
合計	12,255	84,122	409,249,230	13,040	106.4	100	86,559	102.9	100	433,809,502	106.0%	100

表6 月別事業実績比較(受託・派遣含む)

各年度3月末日 現在

月別	令和2年度(3月末)			令和3年度(3月末)								
	受託件数 (件)	延日人員 (人日)	契約金額(円)	受託件数 (件)	前年比 (%)	合計伸率 (%)	延日人員 (人日)	前年比 (%)	合計伸率 (%)	契約金額(円)	前年比 (%)	合計伸率 (%)
合計	12,255	84,122	409,249,230	13,040	106.4	106.4	86,559	102.9	102.9	433,809,502	106.0	106.0
4月	780	5,924	26,700,719	903	115.8	115.8	6,691	112.9	112.9	29,543,805	110.6	110.6
5月	903	6,201	29,755,426	988	109.4	112.4	6,883	111.0	112.0	34,022,415	114.3	112.6
6月	1,037	7,034	36,210,925	1,160	111.9	112.2	7,430	105.6	109.6	38,271,240	105.7	109.9
7月	1,066	7,100	37,704,122	1,220	114.4	112.8	7,894	111.2	110.0	41,954,734	111.3	110.3
8月	1,167	7,245	37,732,688	1,140	97.7	109.2	7,037	97.1	107.3	37,095,096	98.3	107.6
9月	1,183	7,027	36,306,442	1,319	111.5	109.7	7,387	105.1	106.9	39,311,590	108.3	107.7
10月	1,158	9,985	41,543,127	1,203	103.9	108.8	7,865	78.8	101.3	42,735,037	102.9	106.9
11月	1,137	7,338	39,190,292	1,214	106.8	108.5	7,741	105.5	101.9	41,364,339	105.5	106.7
12月	1,249	7,363	37,460,190	1,273	101.9	107.6	7,816	106.2	102.3	39,504,518	105.5	106.6
1月	754	6,016	27,686,026	814	108.0	107.1	6,610	109.9	103.0	31,123,104	112.4	107.0
2月	757	5,941	27,273,279	755	99.7	107.1	6,080	102.3	102.9	26,585,136	97.5	106.3
3月	1,064	6,948	31,685,994	1,051	98.8	106.4	7,125	102.5	102.9	32,298,488	101.9	106.0

表7 受託・派遣事業実績比較

令和4年3月31日現在

受託事業									
月別	令和2年度			令和3年度					
	受託件数 (件)	延日人員 (人日)	契約額	受託件数 (件)	前年比 (%)	延日人員 (人日)	前年比 (%)	契約額	前年比 (%)
合計	12,027	78,633	382,518,393	12,691	105.5	79,476	101.1	397,195,695	103.8
4月	757	5,438	24,762,112	881	116.4	6,172	113.5	26,857,746	108.5
5月	882	5,741	27,751,876	966	109.5	6,395	111.4	31,528,618	113.6
6月	1,017	6,532	33,646,351	1,133	111.4	6,828	104.5	35,142,194	104.4
7月	1,045	6,595	35,133,849	1,192	114.1	7,292	110.6	38,864,889	110.6
8月	1,147	6,779	35,429,352	1,112	96.9	6,459	95.3	34,080,857	96.2
9月	1,163	6,593	34,176,839	1,290	110.9	6,844	103.8	36,453,814	106.7
10月	1,141	9,519	39,214,532	1,172	102.7	7,262	76.3	39,671,913	101.2
11月	1,120	6,879	36,939,420	1,185	105.8	7,143	103.8	38,170,860	103.3
12月	1,232	6,918	35,257,012	1,242	100.8	7,192	104.0	36,262,733	102.9
1月	737	5,594	25,595,229	780	105.8	5,974	106.8	27,858,357	108.8
2月	740	5,553	25,307,873	722	97.6	5,458	98.3	23,500,511	92.9
3月	1,046	6,492	29,303,948	1,016	97.1	6,457	99.5	28,803,203	98.3

令和4年3月31日現在

派遣事業									
月別	令和2年度			令和3年度					
	受託件数 (件)	延日人員 (人日)	契約金額(円)	受託件数 (件)	前年比 (%)	延日人員 (人日)	前年比 (%)	契約金額(円)	前年比 (%)
合計	228	5,489	26,730,837	349	153.1	7,083	129.0	36,613,807	137.0
4月	23	486	1,938,607	22	95.7	519	106.8	2,686,059	138.6
5月	21	460	2,003,550	22	104.8	488	106.1	2,493,797	124.5
6月	20	502	2,564,574	27	135.0	602	119.9	3,129,046	122.0
7月	21	505	2,570,273	28	133.3	602	119.2	3,089,845	120.2
8月	20	466	2,303,336	28	140.0	578	124.0	3,014,239	130.9
9月	20	434	2,129,603	29	145.0	543	125.1	2,857,776	134.2
10月	17	466	2,328,595	31	182.4	603	129.4	3,063,124	131.5
11月	17	459	2,250,872	29	170.6	598	130.3	3,193,479	141.9
12月	17	445	2,203,178	31	182.4	624	140.2	3,241,785	147.1
1月	17	422	2,090,797	34	200.0	636	150.7	3,264,747	156.1
2月	17	388	1,965,406	33	194.1	622	160.3	3,084,625	156.9
3月	18	456	2,382,046	35	194.4	668	146.5	3,495,285	146.7

年度別 受託・派遣対比表

令和4年3月31日現在

年度別	派遣事業			受託事業					
	受託件数	延日人員	契約金額(円)	受託件数		延日人員		契約金額(円)	
R3年度	349	7,083	36,613,807	12,691	*	79,476	*	397,195,695	*
R2年度	228	5,489	26,730,837	12,027	*	78,633	*	382,518,393	*
R1年度	247	5,953	29,408,555	12,481	*	82,988	*	394,684,538	*
30年度	129	3,290	20,294,395	12,539	*	84,531	*	380,592,415	*
29年度	80	2,542	15,254,883	12,970	*	86,338	*	379,874,221	*

表8 令和2年度・令和3年度 職群別

令和3年3月31日 現在

職 群	職 種	令 和 2 年 度		
		受託件数	延日人員	契約金額(円)
専 門 技 術		126	1,044	5,148,573
	教 育 指 導	28	185	813,954
	経 理 事 務	78	672	2,864,464
	そ の 他	20	187	1,470,155
技 能		2,420	7,459	78,452,123
	大 工 業 務	72	121	2,222,406
	剪 定・造 園	2,201	6,192	68,784,499
	機 械・電 気	21	219	1,278,243
	そ の 他	126	927	6,166,975
事 務		324	1,723	5,562,220
	事 務 整 理	52	418	1,848,858
	宛 名 筆 耕	254	1,202	2,387,001
	そ の 他	18	103	1,326,361
管 理 監 視		650	16,538	91,208,207
	施 設 管 理	426	10,750	61,626,313
	駐 車 場 管 理	176	4,770	24,537,228
	そ の 他	48	1,018	5,044,666
折 衝 外 交		54	366	1,294,394
	販 売 業 務	23	250	702,830
	外 交 業 務	0	0	0
	そ の 他	31	116	591,564
軽 作 業 群		5,220	33,281	152,310,899
	屋 外 清 掃	1,212	3,939	21,672,280
	除 草・草 刈	1,085	4,135	38,827,984
	屋 内 清 掃	1,599	12,778	42,767,364
	調 理・食 品	110	2,149	5,609,707
	そ の 他	1,214	10,280	43,433,564
サ ー ビ ス		3,233	18,222	48,541,977
	介 護 支 援	172	4,644	15,693,649
	ワ ン コ イ ン サ ー ビ ス	1,442	2,542	902,000
	家 事 援 助	1,408	5,795	15,397,257
	新 総 合 事 業	165	603	1,206,000
	そ の 他	46	4,638	15,343,071
そ の 他		228	5,489	26,730,837
	派 遣 事 業	228	5,489	26,730,837
	そ の 他	0	0	0
合 計		12,255	84,122	409,249,230

事業実績比較 (3月末現在対比)

令和4年3月31日 現在

令和3年度								
受託件数	前年比%	構成比%	延日人員	前年比%	構成比%	契約金額(円)	前年比%	構成比%
140	111.1	1.1	1,443	138.2	1.7	5,509,927	107.0	1.3
33	117.9	0.2	305	164.9	0.4	1,004,476	123.4	0.3
72	92.3	0.6	577	85.9	0.7	2,256,909	78.8	0.5
35	175.0	0.3	561	300.0	0.6	2,248,542	152.9	0.5
2,487	102.8	19.1	7,546	101.2	8.7	81,078,911	103.3	18.7
62	86.1	0.5	105	86.8	0.1	1,751,222	78.8	0.4
2,277	103.5	17.5	6,273	101.3	7.2	71,761,413	104.3	16.6
12	57.1	0.1	144	65.8	0.2	876,059	68.5	0.2
136	107.9	1.0	1,024	110.5	1.2	6,690,217	108.5	1.5
303	93.5	2.4	1,632	94.7	1.8	4,876,718	87.7	1.1
37	71.2	0.3	358	85.6	0.4	1,415,269	76.5	0.3
255	100.4	2.0	1,168	97.2	1.3	2,541,599	106.5	0.6
11	61.1	0.1	106	102.9	0.1	919,850	69.4	0.2
688	105.8	5.2	17,312	104.7	20.0	93,642,789	102.7	21.6
417	97.9	3.2	10,645	99.0	12.3	60,400,679	98.0	13.9
188	106.8	1.4	4,980	104.4	5.8	25,322,207	103.2	5.9
83	172.9	0.6	1,687	165.7	1.9	7,919,903	157.0	1.8
58	107.4	0.4	512	139.9	0.5	1,587,303	122.6	0.3
30	130.4	0.2	383	153.2	0.4	957,760	136.3	0.2
0	0.0	0.0	0	0.0	0.0	0	0.0	0.0
28	90.3	0.2	129	111.2	0.1	629,543	106.4	0.1
5,689	109.0	43.6	35,184	105.7	40.7	164,719,805	108.1	38.0
1,383	114.1	10.6	4,921	124.9	5.7	25,015,086	115.4	5.8
1,127	103.9	8.7	4,397	106.3	5.1	42,152,151	108.6	9.7
1,726	107.9	13.2	13,048	102.1	15.1	44,524,102	104.1	10.3
109	99.1	0.8	1,946	90.6	2.2	4,892,122	87.2	1.1
1,344	110.7	10.3	10,872	105.8	12.6	48,136,344	110.8	11.1
3,326	102.9	25.5	15,847	87.0	18.4	45,780,242	94.3	10.6
183	106.4	1.4	4,657	100.3	5.4	15,737,857	100.3	3.6
1,595	110.6	12.2	2,838	111.6	3.3	977,000	108.3	0.2
1,352	96.0	10.4	5,555	95.9	6.4	14,024,513	91.1	3.3
158	95.8	1.2	589	97.7	0.7	1,157,200	96.0	0.3
38	82.6	0.3	2,208	47.6	2.6	13,883,672	90.5	3.2
349	153.1	2.7	7,083	129.0	8.2	36,613,807	137.0	8.4
349	153.1	2.7	7,083	129.0	8.2	36,613,807	137.0	8.4
0	0.0	0.0	0	0.0	0.0	0	0.0	0.0
13,040	106.4	100.0	86,559	102.9	100.0	433,809,502	106.0	100.0

令和3年度 傷害・賠償事故一覧

① 傷害事故

令和4年3月31日現在

	性	齢	業務名	傷害内容	死亡 件数	入院 日数	通院 日数	金額	
1	男	60代	チップ化事業	作業中、右膝が痛み出し2時間経過後には歩けなくなった。 直ちに、病院で診断治療を受けた。			12	24,000	
2	男	70代	調理仕込み作業	自転車で就業場所に行く途上、コンビニの駐車場から出てきた自動車と接触し転倒した。 直ちに病院で受診した。			11	22,000	
3	女	70代	盛付・洗浄作業	作業中、台車のキャスターに足を取られ後ろ向けに倒れそうになった際に吐嗟に掴まる場所を捜したが掴まる場所がなく転倒し大腿部を強打した。		14	20	112,000	
4	女	70代	屋外清掃作業	庭の清掃作業をしていた際、山茶花に大量の毛虫が発生していたことに気付かず枝下で作業したため、全身(首から下)にかゆみを伴う発疹が出た。翌日に皮膚科で診断治療を受けた。			1	2,000	
5	男	60代	剪定作業	剪定作業中、後頭部を数カ所蜂に刺された。アナフィラキシーショックの症状がすぐに表れたため、直ちに救急搬送された。			1	2,000	
6	女	70代	食事支援サービス	作業中、廊下の段差で足が上がり転倒し、右肩を強打した。その日の就業を終え帰宅したが、痛みと腫れがあったため、翌日に病院で受診。結果全治3週間の脱臼と診断された。			4	10,000	
7	男	80代	剪定作業	剪定作業中、足を滑らせブロック塀に背中を強打した。痛みがとれない為翌々日に病院に行き打撲と診断される。			2	4,000	
8	女	70代	施設内清掃作業	脚立に上って換気扇周辺の清掃作業中、足を滑らせて腰から転倒した。すぐに病院で受診、骨折と診断された。		105		345,000	
9	男	80代	カート整理作業	就業先から帰宅途中、道路の段差にあったフェンスに自転車のペダルが引っかかり転倒。右手を強打したがその夜は痛みもなかった。2日後に右手に痛みが出て腫れてきたので病院で診断治療を受けた。			14	28,000	
10	男	60代	除草作業	草引き作業をしそしていたところ、右目に埃が入り痛みを生じた。2時間位しても痛みが取れないので眼科へ行き治療をした。			2	4,000	

11	女	70代	施設清掃作業	就業先から帰宅時、徒歩で駐車場に向かう際、途中の信号で立ち止まったところ転倒。頭にコブができ、左足股関節に痛みを感じたため、当日すぐ高知整形脳外科病院で診察を受けた。当初異常なしと診断されたが、5日後の診察で骨折が判明し入院。	20	2	64,000	
12	女	70代	施設清掃作業	就業先へ自転車で向かっていたところ、交差点を通行中、自転車乗りの学生と出会いがしらに衝突し転倒した。その際、会員が自身の自転車の籠で胸を打った。痛みがあり病院で治療を受けた。		1	2,000	
13	女	70代	施設受付業務	就業中、入口と出口を間違えた来訪者に声をかけようと追いかけた際に、入口の通路のポールに足が引っかかり転倒した。転倒した際に、右肩と顔面を強打して右肩を骨折し、手術の為入院となる。	3	8	85,000	
14	男	80代	施設管理業務	就業後自転車で帰宅途中、対向者とすれ違いざまに肘が接触し会員が自転車と共に倒れ、その際に左膝で全体を支える形になった。当日は自宅で膝を湿布したが、翌々日になっても痛みがあるので整形外科を受診治療を受けた。		7		対応中
			令和3年度	14件（年度内保険扱い件数）	0	142	85	704,000
			令和2年度	7件（年度内保険扱い件数）	0	0	37	70,000
			令和元年度	10件（年度内保険扱い件数）	0	87	33	226,000
			平成30年度	10件（年度内保険扱い件数）	0	80	49	428,000
			平成29年度	5件（年度内保険扱い件数）	0	80	42	342,000
			平成28年度	9件（年度内保険扱い件数）	0	38	23	175,000
			平成27年度	16件（年度内保険扱い件数）	0	148	83	610,000

② 賠償事故

令和4年3月31日現在

	性	年齢	業務名	事故内容	賠償内容		
1	男	70代	剪定作業	高所作業車を使つての剪定作業中に、切つた枝が手から滑り落ち、ガラスに当たつて破損させてしまった。	ガラス交換	58,300	
2	男	70代	草刈作業	作業中、誤つて草刈機で小石を飛ばしてしまい、走行中の車に当たつてガラスにひびが入つてしまった。	自動車修理	54,445	
3	男	70代	草刈作業	道路付近の草刈りをしていたところ誤つて石を飛ばしてしまい走行してきたワンボックスカーのリアクォーターウインドウガラスを破損させた。	自動車修理	428,747	
4	男	70代	草刈作業	草刈り作業中、誤つて刃で小石を飛ばしてしまい、走行中の車に当たつてガラスを割つてしまった。	自動車修理	142,370	
5	男	70代	カート整理作業	店舗駐車場でカート整理作業中、運搬中の先頭カートが強風のため手元から離れてしまい、駐車中の自動車に接触し該当自動車の左後部ドアに傷をつけてしまった。	自動車修理	109,058	
6	男	70代	剪定・草刈作業	植栽の下を草刈機を使つて草を刈つていたところ草の中にあつた地面にある外灯の支柱に刃が当たり外灯の線を2箇所切断した。	外灯修理	対応中	
7	男	70代	公園清掃業務	公園内を草刈機で刈払いをしていたところ、誤つてその刃で小石を飛ばしてしまい、近くに設置された公衆電話ボックスの側面ガラスを割つてしまった。	ガラス交換	43,902	
8	男	60代	剪定作業	剪定作業中に隣家の電線3本のうち1～2本をトリマーで誤つて切断。同日電線の修理を終え電気は復旧した。電線が切れたことにより残りの電線に圧がかかつたのか家の中の照明器具2つとエアコンが壊れた。発注者が修理を依頼したところ修理不能のため照明器具・エアコンとも新たに購入する事になった。	照明器具及びエアコン交換	167,600	
			令和3年度	8件(年度内保険扱い件数)		1,004,422	
			令和2年度	7件(年度内保険扱い件数)		476,457	
			令和元年度	9件(年度内保険扱い件数)		352,644	
			平成30年度	6件(年度内保険扱い件数)		1,237,390	
			平成29年度	5件(年度内保険扱い件数)		979,134	
			平成28年度	4件(年度内保険扱い件数)		196,114	
			平成27年度	16件(年度内保険扱い件数)		1,932,000	

令和3年度 収支決算報告

決算報告書(収支総括表)	P. 22
貸借対照表	P. 23
正味財産増減計算書	P. 24
財産目録	P. 27
財務諸表に対する注記及び附属明細書	P. 28
監査報告書	P. 30

令和3年度 決算報告書(総括表)

正味財産期首残高① ¥72,346,649	当期収益② 448,693,100	当期費用③ 449,044,599	増減 ④=(②-③) △ 351,499	正味財産期末残高 =①+④ ¥71,995,150
前期固定資産 41,818,345	経常収益			年度末固定資産 43,809,765
前期繰越金	経常費用			年度末繰越金
内 訳 30,528,304 (内現預貯金15,210,695)	事業別明細		事業別明細	
	就業(提供) 就業(確保・サポート)	359,296,654 70,493,081	就業(提供) 就業(確保・サポート)	4,777,205 △ 3,254,645
内 訳 (内 補助金) 45,000,000	公 益 事 業		公 益 事 業	
	チ ョ ッ プ	3,732,966	チ ョ ッ プ	△ 794,422
	ワ ン コ イ ン	2,977,000	ワ ン コ イ ン	△ 422,705
	街 路 市	4,957,760	街 路 市	△ 454,019
	高年齢者活躍人材確保 新総合事業	103,973 1,157,200	高年齢者活躍人材確保 新総合事業	0 △ 202,913
	法 人	5,974,466	法 人	0
経常外収益		経常外費用		経常外増減
0		0		0

【収支計算書に係る注記】投資活動及び財務活動に関する実績

投資活動収入		投資活動支出		投資活動収支	
公益事業一就業	35,500,001	公益事業一就業	35,000,000	公益事業一就業	500,001
公益事業一チップ	1,800,680	公益事業一チップ	5,771,920	公益事業一チップ	△ 3,971,240
	37,300,681		40,771,920		△ 3,471,239

貸借対照表

令和 4年 3月31日現在

(単位：円)

科目	当年度	前年度	増減
I 資産の部			
1. 流動資産			
現金	97,581	47,360	50,221
普通預金	18,990,433	14,363,560	4,626,873
定期預金	799,790	799,775	15
未収金	42,789,259	47,035,766	△ 4,246,507
仮払金	20,000	20,000	0
立替金	28,304	14,993	13,311
前払金	1,242,896	1,239,616	3,280
流動資産合計	63,968,263	63,521,070	447,193
2. 固定資産			
(1) 特定資産			
40周年記念誌発行資金	0	500,000	△ 500,000
配分金支払準備資金積立資産	35,000,000	35,000,000	0
チップ化事業積立資産	0	1,800,680	△ 1,800,680
特定資産合計	35,000,000	37,300,680	△ 2,300,680
(2) その他固定資産			
建物	1,831,050	2,300,850	△ 469,800
構築物	466,480	478,240	△ 11,760
車輛運搬具	7	7	0
什器備品	771,928	956,869	△ 184,941
建物付属設備費	301,970	328,019	△ 26,049
機械装置	4,984,650	0	4,984,650
預託金	56,680	56,680	0
出資金	397,000	397,000	0
その他固定資産合計	8,809,765	4,517,665	4,292,100
固定資産合計	43,809,765	41,818,345	1,991,420
資産合計	107,778,028	105,339,415	2,438,613
II 負債の部			
1. 流動負債			
未払金	31,312,059	32,291,856	△ 979,797
前受金	939,774	435,219	504,555
預り金	178,872	141,272	37,600
仮受金	849,123	124,419	724,704
短期借入金	0	0	0
流動負債合計	33,279,828	32,992,766	287,062
2. 固定負債			
長期未払金	2,503,050	0	2,503,050
固定負債合計	2,503,050	0	2,503,050
負債合計	35,782,878	32,992,766	2,790,112
III 正味財産の部			
1. 指定正味財産	0	0	0
(うち基本財産への充当額)	(0)	(0)	(0)
(うち特定資産への充当額)	(0)	(0)	(0)
2. 一般正味財産	71,995,150	72,346,649	△ 351,499
(うち基本財産への充当額)	(0)	(0)	(0)
(うち特定資産への充当額)	(0)	(0)	(0)
正味財産合計	71,995,150	72,346,649	△ 351,499
負債及び正味財産合計	107,778,028	105,339,415	2,438,613

正味財産増減計算書

令和 3年 4月 1日から令和 4年 3月31日まで

(単位：円)

科目	当年度	前年度	増減
I 一般正味財産増減の部			
1. 経常増減の部			
(1) 経常収益			
受託事業収益	391,012,391	377,946,269	13,066,122
受取配分金	329,137,567	320,232,631	8,904,936
受取材料費等	30,721,221	27,397,071	3,324,150
受取事務費	31,153,603	30,316,567	837,036
施設整備収益	0	0	0
独自事業収益	5,026,104	3,366,124	1,659,980
受取配分金	4,417,719	2,844,331	1,573,388
受取材料費	188,702	251,583	△ 62,881
受取事務費	419,683	270,210	149,473
労働者派遣事業等受託収益	3,750,468	3,082,927	667,541
労働者派遣事業等受託収益	3,750,468	3,082,927	667,541
有料職業紹介事業受託収益	0	0	0
有料職業紹介事業受託収益	0	0	0
介護予防日常生活支援総合事業収益	1,157,200	1,206,000	△ 48,800
介護予防日常生活支援総合事業収益	648,600	666,240	△ 17,640
介護予防日常生活支援総合事業利用	58,200	57,360	840
介護予防日常生活支援総合事業研修	0	0	0
受取事務費	450,400	482,400	△ 32,000
安全就業研修受託収益	0	0	0
安全就業研修受託収益	0	0	0
高齢者活躍人材確保育成事業共同	103,973	50,875	53,098
高齢者活躍人材確保育成事業共同	103,973	50,875	53,098
受取会費	2,405,300	2,441,100	△ 35,800
正会員受取会費	2,403,800	2,439,600	△ 35,800
特別会員受取会費	1,500	1,500	0
賛助会員受取会費	0	0	0
受取補助金等	45,000,000	45,329,000	△ 329,000
受取連合交付金	19,500,000	19,329,000	171,000
受取市補助金	25,500,000	26,000,000	△ 500,000
受取負担金	0	0	0
受取負担金	0	0	0
受取寄附金	0	0	0
受取寄附金	0	0	0
特定資産運用益	29	92	△ 63
特定資産受取利息	29	92	△ 63
雑収益	237,635	200,035	37,600
受取利息	324	376	△ 52
雑収益	237,311	199,659	37,652
経常収益計	448,693,100	433,622,422	15,070,678
(2) 経常費用			
事業費	443,070,133	426,289,918	16,780,215
受託) 支払配分金	329,844,367	320,956,231	8,888,136
受託) 支払材料費等	25,931,455	21,591,476	4,339,979
独自) 支払配分金	4,417,719	2,844,331	1,573,388
独自) 支払材料費	205,949	241,977	△ 36,028
独自) 施設整備費	0	0	0
役員報酬	0	0	0
給料手当	39,874,812	37,602,886	2,271,926
会計年度任用職員給与	0	6,550	△ 6,550
臨時雇賃金	0	0	0
退職給与手当	0	0	0
法定福利費	7,215,441	7,164,603	50,838
退職給付費用	2,529,370	2,062,000	467,370
福利厚生費	79,887	51,696	28,191
会議費	0	0	0
役員等旅費交通費	13,000	17,000	△ 4,000
旅費交通費	0	0	0
通信運搬費	4,787,099	4,620,879	166,220

正味財産増減計算書

令和 3年 4月 1日から令和 4年 3月31日まで

(単位：円)

科目	当年度	前年度	増減
減価償却費	1,479,819	912,203	567,616
備品費	657,550	0	657,550
消耗品費	3,230,297	3,783,983	△ 553,686
修繕費	236,113	795,882	△ 559,769
印刷製本費	1,050,159	770,425	279,734
光熱水料費	513,676	474,892	38,784
賃借料	2,148,054	1,713,788	434,266
保険料	4,008,030	3,987,210	20,820
諸謝金	1,510,482	1,370,984	139,498
租税公課	1,029,936	3,053,900	△ 2,023,964
支払負担金	4,000	14,000	△ 10,000
組織活動助成費	1,253,320	1,243,890	9,430
委託費	10,694,715	10,701,577	△ 6,862
機械装置費	0	0	0
支払手数料	113,825	110,812	3,013
回収不能金	63,863	127,494	△ 63,631
欠損補てん金	0	0	0
雑費	177,195	69,249	107,946
管理費	5,974,466	5,498,937	475,529
役員報酬	606,068	624,270	△ 18,202
給料手当	1,813,200	1,813,200	0
臨時雇賃金	0	0	0
法定福利費	311,316	322,002	△ 10,686
退職給付費用	180,000	360,000	△ 180,000
福利厚生費	0	0	0
会議費	0	0	0
役員等旅費交通費	188,000	185,000	3,000
旅費交通費	0	0	0
通信運搬費	436,400	347,697	88,703
減価償却費	0	0	0
什器備品費	0	0	0
消耗品費	164,076	243,792	△ 79,716
修繕費	0	0	0
印刷製本費	1,052,900	442,420	610,480
光熱水料費	0	0	0
賃借料	85,403	49,840	35,563
保険料	148,000	148,000	0
諸謝金	0	0	0
租税公課	960	600	360
支払負担金	738,300	762,900	△ 24,600
委託費	208,435	189,000	19,435
支払手数料	19,916	10,216	9,700
雑費	21,492	0	21,492
経常費用計	449,044,599	431,788,855	17,255,744
評価損益等調整前当期経常増減額	△ 351,499	1,833,567	△ 2,185,066
基本財産評価損益等	0	0	0
特定資産評価損益等	0	0	0
投資有価証券評価損益等	0	0	0
評価損益等計	0	0	0
当期経常増減額	△ 351,499	1,833,567	△ 2,185,066
2. 経常外増減の部			
(1) 経常外収益			
固定資産売却益	0	0	0
車両運搬具売却益	0	0	0
過年度収益修正	0	0	0
過年度収益修正	0	0	0
経常外収益計	0	0	0
(2) 経常外費用			
固定資産除却損	0	0	0
車両運搬具除却損	0	0	0
什器備品除却損	0	0	0

正味財産増減計算書

令和 3年 4月 1日から令和 4年 3月31日まで

(単位：円)

科目	当年度	前年度	増減
過年度損失修正	0	0	0
過年度損失修正	0	0	0
独自事業費	0	0	0
経常外費用計	0	0	0
当期経常外増減額	0	0	0
当期一般正味財産増減額	△ 351,499	1,833,567	△ 2,185,066
一般正味財産期首残高	72,346,649	70,513,082	1,833,567
一般正味財産期末残高	71,995,150	72,346,649	△ 351,499
Ⅱ 指定正味財産増減の部			
(1) 収益			
収益計	0	0	0
(2) 費用			
費用計	0	0	0
当期指定正味財産増減額	0	0	0
指定正味財産期首残高	0	0	0
指定正味財産期末残高	0	0	0
Ⅲ 正味財産期末残高	71,995,150	72,346,649	△ 351,499

財 産 目 録

令和4年3月31日現在

(単位：円)

貸借対照表科目	場所・物量等	使用目的等	金額	
(流動資産)				
現金	手元保管	シルバー人材センター事業における運転資金	97,581	
預貯金	普通預金 四国銀行下知支店	シルバー人材センター事業における運転資金	17,729,046	
	普通預金 四国銀行下知支店	シルバー人材センター事業における運転資金	101,583	
	普通預金 労金高知東支店	シルバー人材センター事業における運転資金	345,792	
	普通預金 ゆうちょ銀行	シルバー人材センター事業における運転資金	737,362	
	普通預金 四国銀行下知支店	シルバー人材センター事業における運転資金	76,650	
	定期預金 四国銀行下知支店	シルバー人材センター事業における運転資金	799,790	
	未収金	受託事業配分金等	シルバー人材センター事業における契約金額他	42,789,259
	前払金	住友三井オートサービス等	車両購入資金他	1,242,896
	仮払金	手元保管	シルバー人材センター事業における運転資金	20,000
立替金	職員他	職員労働保険料他	28,304	
流動資産合計			63,968,263	
(固定資産)				
特定資産				
	支払準備資産積立資金	配分金支払準備金	配分金支払のために管理されている預金	35,000,000
その他固定資産	建物	作業所兼駐車場	公益目的保有財産であり、シルバー人材センター事業に使用している	1,831,050
	構築物	橋梁	公益目的保有財産であり、シルバー人材センター事業に使用している	466,480
	車両運搬具	車両7台	公益目的保有財産であり、シルバー人材センター事業に使用している	7
	什器備品	紙折機他12台他	公益目的保有財産であり、シルバー人材センター事業に使用している	771,928
	建物付属設備費	作業所トイレ	公益目的保有財産であり、シルバー人材センター事業に使用している	301,970
	機械装置	チップシュレッダー	公益目的保有財産であり、シルバー人材センター事業に使用している	4,984,650
	預託金	自動車リサイクル料金	公益目的保有財産であり、シルバー人材センター事業に使用している	56,680
	出資金	労働金庫	公益目的保有財産であり、シルバー人材センター事業に使用している	397,000
固定資産合計			43,809,765	
資産合計			107,778,028	
(流動負債)				
	未払金	配分金	シルバー人材センター事業に供する配分金の未払い金額	25,829,024
		業者材料費等	シルバー人材センター事業に供する材料費等の未払い金額	5,483,035
	預り金	職員源泉税他	職員からの源泉所得税、住民税預り金他	172,572
		役員源泉税	役員からの源泉所得税預り金	6,300
	前受金	受託事業費	発注者からの預り金他	939,774
	仮受金	受託事業費	発注者からの預り金他	849,123
流動負債合計			33,279,828	
(固定負債)				
	長期未払金	チップシュレッダー	公益目的保有財産であり、シルバー人材センター事業に使用している	2,503,050
負債合計			35,782,878	
正味財産			71,995,150	

財務諸表に対する注記

1. 重要な会計方針

(1) 固定資産の減価償却の方法

減価償却資産について、定額法により直接減価償却を実施している。

(2) 消費税等の会計処理

消費税等の会計処理は税込み方式によっている。

2. 基本財産及び特定資産の増減及びその残高

基本財産及び特定資産の増減及びその残高は、次のとおりである。

科目	前期末残高	当期増加額	当期減少額	当期末残高
特定資産				
配分金支払準備資金積立資産	35,000,000	35,000,000	35,000,000	35,000,000
チップ化事業積立資産	800,680	0	800,680	0
チップ化事業積立資産	1,000,000	0	1,000,000	0
40周年記念誌発行資金	500,000	0	500,000	0
合計	37,300,680	35,000,000	37,300,680	35,000,000

3. 基本財産及び特定資産の財源等の内訳

基本財産及び特定資産の財源等の内訳は、次のとおりである。

科目	当期末残高	(うち指定正味財産からの充当額)	(うち一般正味財産からの充当額)	(うち負債に対応する額)
特定資産				
配分金支払準備資金積立資産	35,000,000	(0)	(35,000,000)	(0)
合計	35,000,000	(0)	(35,000,000)	(0)

4. 固定資産の取得価額、減価償却累計額及び当期末残高

固定資産の取得価額、減価償却累計額及び当期末残高は、次のとおりである。

科目	取得価格	減価償却累計額	当期末残高
建物	18,000,000	16,168,950	1,831,050
建物付属設備費	388,800	86,830	301,970
構築物	588,000	121,520	466,480
機械装置	5,643,000	658,350	4,984,650
車両運搬具	10,595,056	10,595,049	7
什器備品	3,340,752	2,568,824	771,928
合計	38,555,608	30,199,523	8,356,085

5. 補助金等の内訳並びに交付者、当期の増減額及び残高

補助金等の内訳並びに交付者、当期の増減額及び残高は、次のとおりである。

補助金等の名称	交付者	当期増加額	当期減少額	当期末残高	貸借対照表上の記載区分
高年齢者就業機会確保事業費等補助金	連合会	7,500,000	7,500,000	0	—
	高知市	19,500,000	19,500,000	0	
雇用サポート事業等補助金	連合会	12,000,000	12,000,000	0	
	高知市	6,000,000	6,000,000	0	
シルバー人材センター運営補助金	高知市	6,000,000	6,000,000	0	
合計		45,000,000	45,000,000	0	

附属明細書

1. 基本財産及び特定資産の明細

区分	資産の種類	期首帳簿価額	当期増加額	当期減少額	期末帳簿価額
特定資産	配分金支払準備資金積立資産	35,000,000	35,000,000	35,000,000	35,000,000
	チップ化事業積立資産	800,680	0	800,680	0
	チップ化事業積立資産	1,000,000	0	1,000,000	0
	40周年記念誌発行資金	500,000	0	500,000	0
			37,300,680	35,000,000	37,300,680

2. 引当金の明細

該当なし

監査報告書

令和4年4月20日

公益社団法人 高知市シルバー人材センター
理事長 古味 勉 様

公益社団法人 高知市シルバー人材センター

監事 北村隆洋 

公益社団法人高知市シルバー人材センターの令和3年度における会計及び業務の監査を行い、次のとおり報告する。

1 監査の方法の概要

- (1) 会計監査について、会計帳票並びに関係書類の閲覧など必要と思われる監査手続きを用いて実施した。
- (2) 業務監査については、事務局から実施事業の報告を聴取し、関係書類の閲覧など必要と思われる監査手続きを用いて実施した。

2 監査の結果

- (1) 公益社団法人高知市シルバー人材センターの令和3年度の計算書類及びその附属明細書は、一般に公正妥当と認められる公益法人会計基準に準拠しており公益社団法人高知市シルバー人材センターの正味財産増減の状況及び財政状態を適正に表示しているものと認める。
- (2) 公益社団法人高知市シルバー人材センターの令和3年度の事業報告及び附属明細書の内容は真実であり、法令もしくは定款に違反する重大な事実はないと認める。

以上

第2号議案 理事・監事の選任について

公益社団法人高知市シルバー人材センター 理事・監事の任期満了及び定年による理事及び監事の選任について定款第23条の規定により、総会の承認を求めます。

理事・監事 候補者名簿

《 理事 候補者 》

	氏 名	住 所	性別	生年月日	所属	
1	古 味 勉 <small>こみ つとむ</small>	高知市 一ツ橋町	男	昭和31年2月15日	学識経験者	再任
2	野 村 卓 司 <small>のむら たくじ</small>	高知市 東石立町	男	昭和34年3月31日	学識経験者	〃
3	和 田 絹 代 <small>わだ きぬよ</small>	高知市 横浜新町	女	昭和23年10月25日	長浜ブロック	〃
4	森 岡 知 恵 子 <small>もりおか ちえこ</small>	高知市 薊野西町	女	昭和24年8月21日	一宮ブロック	〃
5	恒 光 等 <small>つねみつ ひとし</small>	高知市 十津	男	昭和25年12月29日	十津ブロック	〃
6	大 久 保 恵 児 <small>おおくぼ けいじ</small>	高知市 介良乙	男	昭和26年8月3日	大津介良ブロック	〃
7	西 郷 泰 和 <small>さいごう よし かず</small>	高知市 横内	男	昭和24年11月23日	旭ブロック	〃
8	田 口 眞 利 子 <small>たぐち まり こ</small>	高知市 高須新町	女	昭和24年11月28日	高須五台山ブロック	〃
9	小 笠 原 泰 英 <small>おがさわら やすひで</small>	高知市 万々	男	昭和22年8月10日	初月ブロック	〃
10	立 仙 貴 俊 <small>りっせん たかとし</small>	高知市 一宮東町	男	昭和25年10月20日	一宮ブロック	新任
11	高 橋 美 知 子 <small>たかはし みち こ</small>	高知市 重倉	女	昭和30年2月28日	一宮ブロック	新任
12	松 村 守 明 <small>まつむら もりあき</small>	高知市 新田町	男	昭和24年8月1日	潮江ブロック	新任

《 監事 候補者 》

1	安 岡 郁 <small>やすおか いく</small>	高知市 大津甲	男	昭和27年11月3日	大津介良ブロック	新任
2	福 富 大 賀 <small>ふくとみ もとのり</small>	高知市 縄手町	男	昭和49年1月5日	高知市産業政策課長	新任

第3号議案 その他について

第2号報告 令和4年度事業計画及び収支予算について

公益社団法人高知市シルバー人材センター 令和4年度事業計画について、定款第42条(事業計画及び収支予算)の規定により、本定時総会に報告します。

令和4年度 事業計画

1 基本方針

令和4年度は、当センターにとって課題の多い1年となります。

インボイス制度への対応が難しいことと、会員の減少傾向に歯止めがかからないこの二つは当センターの経営に直結する課題となります。

まず令和5年10月からインボイス制度が導入され、消費税の取り扱いが大きく変わります。

会員の皆さんにお支払いしている配分金には、内税として10%の消費税が入っていますが、インボイス制度が始まると、センターは会員に支払う配分金に含まれる消費税相当額を納税しなくてはなりません。

令和11年9月まで経過措置があり納税額が減額されますが、令和5年度の試算額は約300万円で令和6年度600万円、令和9年度1,500万円、経過措置がなくなる令和12年度からは約2,900万円の納税額が必要となります。

この新たに発生する消費税分の財源をどのように工面していくのか大きな課題です。

会員数においても全国的に減少傾向に歯止めがかかりません。当センターにおいても、本市の高齢化の状況と定年制の延長に伴う高齢者の働き方の変化など、シルバー事業にとっては向かい風の要素が目立ちます。さらに言えば、前記のインボイス制度も会員数に少なからず影響してくるのではないかと考えるところです。

新たに会員が入会して頂かないと、新規発注の要望に対応できる会員が限られてくるため、新規の受注をお受けできないケースが増えてきます。これでは会員数の減が契約金額の減に結びついてくることとなります。

元気あるセンター運営をしていくためには、会員の増と仕事の増が喫緊の課題であり、インボイス制度の適切な対応を含め重点的に取り組んでまいりますので、会員の皆様のご協力をお願いいたします。

また、コロナ感染症もオミクロン株の出現により、収束の予想はつきませんが、職員や会員からコロナ感染を出さないように、気を緩めることなく感染防止に取り組んでいきます。

令和3年度は会員の皆様のご協力により、全会員へのアンケート調査を実施することができました。すでに調査報告書は皆様にお送りしていますが、その中で可能なことから実現に向けて取り組んでいくこととします。

以下、再掲の項目もありますが重点目標として取り組みます。

2 重点目標

(1) 会員増への取り組み

入会説明会時に就業募集情報の提供を積極的に行い、入会率のアップに繋げるよう取り組んできましたが会員は減少しています。

アンケート調査にご意見をいただきました内容も参考にしながら、夫婦会員割引などの検討も行っています。

入会説明会に参加する方が減少する傾向になってきていますので、様々な機会を通じて当センターの広報や、会員の口コミによる勧誘などシルバー人材センターを知っていただく取り組みを進めています。

アンケート調査にありましたが、会員の増対策として制服の着用によりセンターの仕事をアピールするとの記載が多くありましたので、出来る範囲で取り組みを進めます。

会員の皆様も、ぜひご友人を当センターにお誘いくださるようお願いいたします。

(2) 仕事増への取り組み

シルバー人材センターに求められている、介護分野、社会福祉施設分野などの、現役世代の人手不足の分野で就業しておいただける会員の増が必要となっています。

また就業のミスマッチを減らす工夫が求められており、そのためにもコーディネーターとしての会員の活用の幅を拡大していきます。

また丁寧な仕事と心のこもった接遇に心がけ、行政機関からの受注拡大にも取り組んでいきます。

(3) 安全就業・適正就業への取り組み

会員の高齢化の進展により、交通事故や就業中の事故が目立ってきました。

安全就業は永遠の課題です、安全パトロールや強化や、交通安全の研修会等を行い安全就業対策委員会の活動を中心に啓発活動に取り組みます。

事務局職員も作業現場の確認のための訪問を増やしていきます。

適正就業につきましては、ワークシェアリングやローテーション就業により、就業機会の公正化に取り組むとともに適正な派遣就業に努めていきます。

(4) コロナ感染症への取組み

コロナ感染症もワクチンの接種が進んでおり重症者数は減ってきていますが、会員の皆様には気を緩めることなく、引き続き注意していただくようお願いします。

(5) インボイス制度への適切な対応

インボイス制度につきましては、センターの経営を左右しかねない重大な制度変更です。このことから、全国のセンターとして、厚生労働省をはじめ関係省庁、さらに自民党シルバー議員連盟に対し、納税義務が免除されるようにインボイス制度の特例措置の要望を行っています。

今後の動向につきましては情報があり次第、随時会員の皆様にお知らせしてまいります。

また、本年度は会員の皆様に、インボイス制度におけるご協力をお願いしなくてはならなくなると考えていますので、「いきがい高知」やブロック総会など様々な機会でご説明の時間をいただきたいと思います。

3 その他の目標

(6) 未就業会員対策と講習会開催

就業機会の公平性確保のための、就業相談会や意向調査活動の開始、アンケート調査で希望の多い健康問題や老後の生活関連の研修会や、スマホ教室などの講習会の開催を行っていきます。

(7) ブロック活動の活性化

ブロック活動が、コロナ禍の影響でほとんど活動ができない状況が続いています。

ブロック長さんや班長さんには、コロナ禍の中、「いきがい高知」の配布など様々なご協力をいただいております。お礼申し上げます。

アンケート調査にもブロック活動の再開を希望する声が多く寄せられており、コロナ感染症の状況にもよりますが、ブロック活動が再開できるよう取り組みを進めたいと考えています。

(8) ワンコインサービス継続と介護保険事業への取組み

ワンコインサービス、介護保険事業につきましては、利用者に大変喜ばれており今後も期待に応えていけるよう関係機関と連携を密にしながら取り組みを進めていきます。

(9) 街路市活性化事業

3名のコーディネーターにより各曜市を見回りながら情報収集を行い、高知の街路市の魅力をフェイスブックで全国に発信しています。

今後とも出展者のご意見もお聞きしながら、街路市の活性化に貢献できるよう取り組みを進めていきます。

(10) ボランティア活動の充実

子ども見守り隊活動は、子ども達の安全・安心に大きく貢献しており、学校関係者や地域の方々から感謝の声が届いており、日々の活動に感謝申し上げます。

今後も多くの方々に参加していただけるよう、事務局も取り組みを強化していきたいと考えていますのでよろしくお願いいたします。

令和4年度 収支予算総括表

正味財産期首残高①	当期収益②		当期費用③		正味財産期末残高 =①+④
	予算額		予算額		
	事業別明細		事業別明細		
72,346,649	438,975,000	438,975,000	438,975,000	0	72,346,649
-	(内 補助金) 45,000,000	347,698,000	342,619,000	5,079,000	-
		就業(提供) 就業(確保・サポート)	就業(提供) 就業(確保・サポート)	就業(提供) 就業(確保・サポート)	就業(提供) 就業(確保・サポート)
		71,050,000	74,138,000	△ 3,088,000	△ 3,088,000
		3,000,000	3,828,000	△ 828,000	△ 828,000
		5,298,000	5,828,000	△ 530,000	△ 530,000
		4,415,000	4,818,000	△ 403,000	△ 403,000
		1,165,000	1,395,000	△ 230,000	△ 230,000
		法人	法人	法人	法人
		6,349,000	6,349,000	0	0

【収支計算書に係る注記】投資活動及び財務活動に関する収支

投資活動収入	投資活動支出	投資活動収支
35,000,000	35,000,000	0
公益事業—就業	公益事業—就業	公益事業—就業
35,000,000	35,000,000	0

第2号報告 令和4年度予算について

令和4年度 予算

令和4年 4月 1日から令和5年 3月31日まで

科目	公益目的事業						計	小計	法人会計	合計
	シルバー人材センター事業									
	就業機会提供事業	就業機会確保・雇用サポート事業	ワンコインサービス(受託)	街路市活性化事業(独自)	残材チップ化事業(独自)	介護予防・日常生活支援総合事業				
I 一般正味財産増減の部										
1. 経常増減の部										
(1) 経常収益										
受託事業収益	347,000,000	27,000,000	1,000,000	0	0	0	375,000,000	375,000,000	5,138,000	380,138,000
受取配分金	321,000,000	0	900,000	0	0	0	321,900,000	321,900,000	0	321,900,000
受取材料費等	26,000,000	0	0	0	0	0	26,000,000	26,000,000	0	26,000,000
受取事務費	0	27,000,000	100,000	0	0	0	27,100,000	27,100,000	5,138,000	32,238,000
独自事業収益	698,000	47,500	0	1,298,000	4,415,000	0	6,458,500	6,458,500	0	6,458,500
受取配分金	475,000	0	0	1,140,000	4,000,000	0	5,615,000	5,615,000	0	5,615,000
受取材料費	223,000	0	0	50,000	35,000	0	308,000	308,000	0	308,000
受取事務費	0	47,500	0	108,000	380,000	0	535,500	535,500	0	535,500
労働者派遣事業等受託収益	0	3,600,000	0	0	0	0	3,600,000	3,600,000	0	3,600,000
労働者派遣事業等受託収益	0	3,600,000	0	0	0	0	3,600,000	3,600,000	0	3,600,000
有料職業紹介事業受託収益	0	0	0	0	0	0	0	0	0	0
有料職業紹介事業受託収益	0	0	0	0	0	0	0	0	0	0
介護予防日常生活支援総合事業収益	0	0	0	0	0	1,165,000	1,165,000	1,165,000	0	1,165,000
介護予防日常生活支援総合事業収益	0	0	0	0	0	630,000	630,000	630,000	0	630,000
介護予防日常生活支援総合事業利用	0	0	0	0	0	70,000	70,000	70,000	0	70,000
介護予防日常生活支援総合事業研修	0	0	0	0	0	0	0	0	0	0
受取事務費	0	0	0	0	0	465,000	465,000	465,000	0	465,000
安全就業研修受託収益	0	0	0	0	0	0	0	0	0	0
安全就業研修受託収益	0	0	0	0	0	0	0	0	0	0
受取会費	0	1,201,000	0	0	0	0	1,201,000	1,201,000	1,201,000	2,402,000
正会員受取会費	0	1,200,000	0	0	0	0	1,200,000	1,200,000	1,200,000	2,400,000
特別会員受取会費	0	1,000	0	0	0	0	1,000	1,000	1,000	2,000
賛助会員受取会費	0	0	0	0	0	0	0	0	0	0
受取補助金等	0	39,000,000	2,000,000	4,000,000	0	0	45,000,000	45,000,000	0	45,000,000
受取連合交付金	0	19,500,000	0	0	0	0	19,500,000	19,500,000	0	19,500,000
受取市補助金	0	19,500,000	2,000,000	4,000,000	0	0	25,500,000	25,500,000	0	25,500,000
受取負担金	0	0	0	0	0	0	0	0	0	0
受取負担金	0	0	0	0	0	0	0	0	0	0
受取寄附金	0	0	0	0	0	0	0	0	0	0
受取寄附金	0	0	0	0	0	0	0	0	0	0
特定資産運用益	0	500	0	0	0	0	500	500	0	500
特定資産受取利息	0	500	0	0	0	0	500	500	0	500
雑収益	0	201,000	0	0	0	0	201,000	201,000	10,000	211,000
受取利息	0	1,000	0	0	0	0	1,000	1,000	0	1,000
雑収益	0	200,000	0	0	0	0	200,000	200,000	10,000	210,000
経常収益計	347,698,000	71,050,000	3,000,000	5,298,000	4,415,000	1,165,000	432,626,000	432,626,000	6,349,000	438,975,000
(2) 経常費用										
事業費	342,619,000	74,138,000	3,828,000	5,828,000	4,818,000	1,395,000	432,626,000	432,626,000	0	432,626,000
受託) 支払配分金	321,000,000	0	900,000	0	0	630,000	322,530,000	322,530,000	0	322,530,000
受託) 支払材料費等	21,000,000	0	0	0	0	0	21,000,000	21,000,000	0	21,000,000
独自) 支払配分金	475,000	0	0	1,140,000	4,000,000	0	5,615,000	5,615,000	0	5,615,000
独自) 支払材料費	144,000	0	0	50,000	35,000	0	229,000	229,000	0	229,000
独自) 施設整備費	0	0	0	0	0	0	0	0	0	0
役員報酬	0	0	0	0	0	0	0	0	0	0
給料手当	0	40,000,000	1,800,000	0	0	0	41,800,000	41,800,000	0	41,800,000
会計年度任用職員給与	0	0	0	0	0	0	0	0	0	0
退職給与手当	0	0	0	0	0	0	0	0	0	0
法定福利費	0	7,400,000	310,000	0	0	0	7,710,000	7,710,000	0	7,710,000
退職給付費用	0	2,550,000	60,000	0	0	0	2,610,000	2,610,000	0	2,610,000
福利厚生費	0	80,000	5,000	0	0	0	85,000	85,000	0	85,000

令和4年度 予算

令和4年 4月 1日から令和5年 3月31日まで

科目	公益目的事業							小計	法人会計	合計
	シルバー人材センター事業									
	就業機会提供事業	就業機会確保・雇用サポート事業	ワンコインサービス(受託)	街路市活性化事業(独自)	残材チップ化事業(独自)	介護予防・日常生活支援総合事業	計			
会議費	0	10,000	0	0	0	0	10,000	10,000	0	10,000
役員等旅費交通費	0	50,000	0	0	0	0	50,000	50,000	0	50,000
旅費交通費	0	500,000	0	0	0	0	500,000	500,000	0	500,000
通信運搬費	0	3,500,000	600,000	600,000	40,000	120,000	4,860,000	4,860,000	0	4,860,000
減価償却費	0	2,000,000	0	0	0	0	2,000,000	2,000,000	0	2,000,000
備品費	0	100,000	0	0	0	0	100,000	100,000	0	100,000
消耗品費	0	1,398,000	100,000	100,000	400,000	30,000	2,028,000	2,028,000	0	2,028,000
修繕費	0	250,000	0	0	100,000	0	350,000	350,000	0	350,000
印刷製本費	0	700,000	50,000	20,000	0	60,000	830,000	830,000	0	830,000
光熱水料費	0	500,000	0	0	100,000	0	600,000	600,000	0	600,000
賃借料	0	1,600,000	0	20,000	0	300,000	1,920,000	1,920,000	0	1,920,000
保険料	0	4,000,000	0	18,000	30,000	0	4,048,000	4,048,000	0	4,048,000
諸謝金	0	1,800,000	0	0	0	0	1,800,000	1,800,000	0	1,800,000
租税公課	0	1,000,000	0	27,000	60,000	0	1,087,000	1,087,000	0	1,087,000
支払負担金	0	100,000	0	0	0	0	100,000	100,000	0	100,000
組織活動助成費	0	1,350,000	0	0	0	0	1,350,000	1,350,000	0	1,350,000
委託費	0	4,800,000	0	3,850,000	50,000	252,000	8,952,000	8,952,000	0	8,952,000
支払手数料	0	150,000	3,000	3,000	3,000	3,000	162,000	162,000	0	162,000
回収不能金	0	200,000	0	0	0	0	200,000	200,000	0	200,000
欠損補てん金	0	0	0	0	0	0	0	0	0	0
雑費	0	100,000	0	0	0	0	100,000	100,000	0	100,000
管理費	0	0	0	0	0	0	0	0	6,349,000	6,349,000
役員報酬	0	0	0	0	0	0	0	0	700,000	700,000
給料手当	0	0	0	0	0	0	0	0	2,000,000	2,000,000
臨時雇賃金	0	0	0	0	0	0	0	0	0	0
法定福利費	0	0	0	0	0	0	0	0	360,000	360,000
退職給付費用	0	0	0	0	0	0	0	0	180,000	180,000
福利厚生費	0	0	0	0	0	0	0	0	9,000	9,000
会議費	0	0	0	0	0	0	0	0	0	0
役員等旅費交通費	0	0	0	0	0	0	0	0	250,000	250,000
旅費交通費	0	0	0	0	0	0	0	0	50,000	50,000
通信運搬費	0	0	0	0	0	0	0	0	450,000	450,000
減価償却費	0	0	0	0	0	0	0	0	0	0
什器備品費	0	0	0	0	0	0	0	0	0	0
消耗品費	0	0	0	0	0	0	0	0	700,000	700,000
修繕費	0	0	0	0	0	0	0	0	0	0
印刷製本費	0	0	0	0	0	0	0	0	200,000	200,000
光熱水料費	0	0	0	0	0	0	0	0	5,000	5,000
賃借料	0	0	0	0	0	0	0	0	200,000	200,000
保険料	0	0	0	0	0	0	0	0	150,000	150,000
諸謝金	0	0	0	0	0	0	0	0	30,000	30,000
租税公課	0	0	0	0	0	0	0	0	10,000	10,000
支払負担金	0	0	0	0	0	0	0	0	800,000	800,000
委託費	0	0	0	0	0	0	0	0	200,000	200,000
支払手数料	0	0	0	0	0	0	0	0	20,000	20,000
雑費	0	0	0	0	0	0	0	0	35,000	35,000
経常費用計	342,619,000	74,138,000	3,828,000	5,828,000	4,818,000	1,395,000	432,626,000	432,626,000	6,349,000	438,975,000
評価損益等調整前当期経常増減額	5,079,000	△ 3,088,000	△ 828,000	△ 530,000	△ 403,000	△ 230,000	0	0	0	0
基本財産評価損益等	0	0	0	0	0	0	0	0	0	0
特定資産評価損益等	0	0	0	0	0	0	0	0	0	0
投資有価証券評価損益等	0	0	0	0	0	0	0	0	0	0
評価損益等計	0	0	0	0	0	0	0	0	0	0
当期経常増減額	5,079,000	△ 3,088,000	△ 828,000	△ 530,000	△ 403,000	△ 230,000	0	0	0	0

令和4年度 予算

令和4年 4月 1日から令和5年 3月31日まで

科目	公益目的事業							小計	法人会計	合計
	シルバー人材センター事業									
	就業機会提供事業	就業機会確保・雇用サポート事業	ワンコインサービス(受託)	街路市活性化事業(独自)	残材チップ化事業(独自)	介護予防・日常生活支援総合事業	計			
2. 経常外増減の部										
(1) 経常外収益										
固定資産売却益	0	0	0	0	0	0	0	0	0	0
車両運搬具売却益	0	0	0	0	0	0	0	0	0	0
過年度収益修正	0	0	0	0	0	0	0	0	0	0
過年度収益修正	0	0	0	0	0	0	0	0	0	0
経常外収益計	0	0	0	0	0	0	0	0	0	0
(2) 経常外費用										
固定資産除却損	0	0	0	0	0	0	0	0	0	0
車両運搬具除却損	0	0	0	0	0	0	0	0	0	0
什器備品除却損	0	0	0	0	0	0	0	0	0	0
過年度損失修正	0	0	0	0	0	0	0	0	0	0
過年度損失修正	0	0	0	0	0	0	0	0	0	0
独自事業費	0	0	0	0	0	0	0	0	0	0
経常外費用計	0	0	0	0	0	0	0	0	0	0
当期経常外増減額	0	0	0	0	0	0	0	0	0	0
他会計振替前当期一般正味財産増減額	5,079,000	△ 3,088,000	△ 828,000	△ 530,000	△ 403,000	△ 230,000	0	0	0	0
他会計振替額	0	0	0	0	0	0	0	0	0	0
当期一般正味財産増減額	5,079,000	△ 3,088,000	△ 828,000	△ 530,000	△ 403,000	△ 230,000	0	0	0	0
一般正味財産期首残高								72,346,649	0	72,346,649
一般正味財産期末残高								72,346,649	0	72,346,649
II 指定正味財産増減の部										
(1) 収益										
収益計	0	0	0	0	0	0	0	0	0	0
(2) 費用										
費用計	0	0	0	0	0	0	0	0	0	0
当期指定正味財産増減額	0	0	0	0	0	0	0	0	0	0
指定正味財産期首残高								0	0	0
指定正味財産期末残高								0	0	0
III 正味財産期末残高								72,346,649	0	72,346,649

- ① 受託事業収益（受取配分金、受取材料費）の増加に連動する費用（支払配分金、支払材料費）に限り、予算を超えて執行することができる。
- ② 年度途中における補正予算の編成は、理事会に委任する。

令和4年度 予算 (注記)
令和 4年 4月 1日から令和 5年 3月31日まで

(単位：円)

科目	公益目的事業							小計	その他会計	法人会計	内部取引消去	合計
	シルバー人材センター事業											
	就業機会提供事業	就業機会確保・雇用サポート事業	ワンコインサービス(受託)	街路市活性化事業(独自)	残材チップ化事業(独自)	介護予防・日常生活支援総合事業	計					
【投資活動収支の部】												
<投資活動収入>												
固定資産売却収入	0	0	0	0	0	0	0	0	0	0	0	0
車両運搬具売却収入	0	0	0	0	0	0	0	0	0	0	0	0
特定資産取崩収入	0	35,000,000	0	0	0	0	35,000,000	35,000,000	0	0	0	35,000,000
配分金支払準備資金取崩収入	0	35,000,000	0	0	0	0	35,000,000	35,000,000	0	0	0	35,000,000
敷金・保証金等戻り収入	0	0	0	0	0	0	0	0	0	0	0	0
預託金戻り収入	0	0	0	0	0	0	0	0	0	0	0	0
投資活動収入計	0	35,000,000	0	0	0	0	35,000,000	35,000,000	0	0	0	35,000,000
<投資活動支出>												
固定資産取得支出	0	0	0	0	0	0	0	0	0	0	0	0
車両運搬具購入支出	0	0	0	0	0	0	0	0	0	0	0	0
什器備品購入支出	0	0	0	0	0	0	0	0	0	0	0	0
建物付属整備支出	0	0	0	0	0	0	0	0	0	0	0	0
特定資産取得支出	0	35,000,000	0	0	0	0	35,000,000	35,000,000	0	0	0	35,000,000
配分金支払準備資金取得支出	0	35,000,000	0	0	0	0	35,000,000	35,000,000	0	0	0	35,000,000
チップ化事業積立資産取得支出	0	0	0	0	0	0	0	0	0	0	0	0
敷金・保証金等支出	0	0	0	0	0	0	0	0	0	0	0	0
預託金支出	0	0	0	0	0	0	0	0	0	0	0	0
投資活動支出計	0	35,000,000	0	0	0	0	35,000,000	35,000,000	0	0	0	35,000,000
投資活動収支差額	0	0	0	0	0	0	0	0	0	0	0	0
【財務活動収支の部】												
<財務活動収入>												
財務活動収入計	0	0	0	0	0	0	0	0	0	0	0	0
<財務活動支出>												
財務活動支出計	0	0	0	0	0	0	0	0	0	0	0	0
財務活動収支差額	0	0	0	0	0	0	0	0	0	0	0	0
当期収支差額	0	0	0	0	0	0	0	0	0	0	0	0

収支予算書に係る注記

1. 債務負担行為

リース物件	期間	月数	年額リース料(税込)	月額リース料(税込)	内容	契約先	数量
① シルバシステム・エイゼルス80コネク ト環境構築契約	R3.3.1～R8.2.28	60	630,960	52,580	PC・プリンタ機器 (ハードウェア)	リコー(株)	11
② シルバシステム・エイゼルス80コネク ト環境構築契約(UTM)	H29.6.1～R4.5.31	60	77,760	6,480	UTM(ハードウェア)	リコー(株)	1
③ 複合機(コピー・FAX・プリンタ)	H29.5.1～R4.4.30	60	177,552	14,796	利用料	(有)高知事務機	1
④ 電話機 及び 主装置	H29.9.30～R6.9.29	84	190,632	15,886	電話機13台 及び 主装置1台	NTTファイナンス(株)	14
⑤ 介護システム(新総合事業)	H29.10.1～R4.9.30	60	281,232	23,436	ソフトウェアサービス利用料	エス・デーソフト (有)高知事務機	1
⑥ トラック(トヨタ・ダンプ)	H30.5.14～R5.4.30	60	311,520	25,960	利用料	住友オートサービス(株)	1
⑦ 印刷機	H31.4.1～R6.3.31	60	110,160	9,180	利用料	(有)高知事務機	1
⑧ 紙折り機	H31.4.1～R6.3.31	60	68,688	5,724	利用料	(有)高知事務機	1
合計			1,848,504	154,042		-	-

第3号報告 インボイス制度について

令和5年10月1日からインボイス制度(適格請求書等保存方式)がスタートし、消費税の取り扱いが変わります。

このことが、当センターのシルバー事業に大きな影響を与えることになります。

会員の皆様にお支払いしています配分金は、所得税法上では雑所得ですが、配分金には内税として消費税が含まれています。

例えば、配分金10,000円には910円の消費税が含まれていることになります。シルバーの会員は一人親方として就業しており、年間の配分金の総額が1,000万円以下であれば、この消費税の納税義務は免除(免税事業者)されています。

ところが、インボイス制度がスタートすると、免税事業者である会員が課税事業者となり、消費税を納入するか(これは免税事業者なのに課税事業者に変更するのは現実的でない)、センターが配分金に含まれる消費税相当額を納税するか、どちらかとなります。繰り返しますが、令和5年10月から、会員の皆様の配分金に含まれている消費税相当額をセンターが何らかの方法で財源を確保し納税しなくてはならなくなるのです。

令和5年10月から令和11年9月までは経過措置があるので減額されますが、令和12年度からは一年で約2,900万円の消費税を納入しなくてはならなくなります。

消費税の取り扱いが変更になったため、当センターのシルバー事業に大きな影響を与えることになるのです。

さて、本題に入りますが、この消費税を納入するための財源確保が極めて悩ましい問題です。方法は、3通りあると考えています。

一つ目は、事務費率をアップし納税相当分を値上げし財源とする。

二つ目は、会員さんに支払う配分金から消費税相当額を減額し財源とする。

三つ目は、事務費率のアップと、配分金の減額を合わせて財源とする。

どの案も一長一短があり、経営に大きく作用してくるものと考えています。

しかし、令和4年度中に方針を決定しなくては、令和5年のインボイス制度のスタートに間に合いません。令和4年度は、理事会においての議論はもちろんのこと、ブロック総会や、あらゆる機会で会員の皆様のご意見をお聞きしながら、検討を深めてまいりますので御協力賜りますようお願いいたします。

第4号報告 その他

～ 資 料 ～

地域ブロック長名簿

令和4年4月1日現在

ブロック名	会員番号	氏 名	性 別	住 所
旭	8346	岡 崎 忠 顕	男	高知市塚ノ原
城 東	8779	久 保 直 幸	男	高知市北金田
城 西	2693	岡 村 正 弘	男	高知市山ノ端町
江 ノ 口	6358	引 野 秀 一	男	高知市比島町
潮 江	8330	片 岡 保 明	男	高知市六泉寺町
朝 倉	8192	武 田 昭 男	男	高知市朝倉横町
鴨 田	6880	山 下 禎 男	男	高知市神田
長 浜	8034	高 島 隆	男	高知市横浜
三 里	7474	上 杉 祐 三	男	高知市仁井田
高須五台山	2633	長 崎 正 字	男	高知市五台山
一 宮	6260	杉 本 博	男	高知市薊野東町
秦	10505	小 松 正 和	男	高知市加賀野井
初 月	9764	小 笠 原 泰 英	男	高知市万々
大 津 介 良	9055	西 村 正	男	高知市介良
鏡 土 佐 山	6389	大 崎 達 美	男	高知市鏡小浜
春 野	9640	岡村 好浩 ※	男	高知市春野町森山

※ブロック長代理

(公社)高知市シルバー人材センター

高知市丸池町1番1-14号



TEL 882-3839

FAX 882-3887

MAIL kochi-sc@sjc.ne.jp
