

令和5年度

公益社団法人 高知市シルバー人材センター

# 第43回 定時総会

議 案 書



日 時 令和5年5月31日（水曜日）  
午後1時30分

場 所 高知市本町5丁目6-42  
高知会館 白鳳の間  
電話 823-7123

公益社団法人 高知市シルバー人材センター

令和5年度  
公益社団法人 高知市シルバー人材センター  
第 43 回 定 時 総 会

次 第

1. 開 会 宣 言
2. 理 事 長 挨 拶
3. 来賓祝辞  
高 知 市 長  
高 知 労 働 局 長
4. 感謝状贈呈及び表彰状授与
5. 議 長 選 出
6. 議事録署名人指名
7. 報 告 事 項  
第 1 号 報 告 令和4年度収支補正予算について
8. 議 案 審 議  
第 1 号 議 案 令和4年度事業報告及び収支決算並びに監査報告について  
第 2 号 議 案 インボイス制度への対応について  
第 3 号 議 案 その他
9. 報 告 事 項  
第 2 号 報 告 令和5年度事業計画及び収支予算について  
第 3 号 報 告 その他
10. 議 長 降 壇
11. 閉 会 宣 言

アトラクション 大福引大会

---

## 感謝状贈呈及び表彰状授与者の発表

### ◎ 発注者感謝状 3 団体（令和4年度実績）（敬称略）

	名 称	受 託 内 容
1	特 別 養 護 老 人 ホ ー ム ふ る さ と の 丘	施 設 管 理 作 業
2	株 式 会 社 と さ の さ と	梱 包 作 業 ・ カ ー ト 整 理 作 業
3	金 星 製 紙 株 式 会 社	施 設 清 掃 作 業

### ◎ 会員一般表彰 10 名（令和4年度実績）（敬称略）

	会 員 番 号	会 員 名	所 属 ブ ロ ッ ク
1	5018	大坪 美代子	朝倉
2	6182	中平 利和	三里
3	6547	北村 聰幸	潮江
4	7147	内田 敏治	朝倉
5	7519	杭野 悟	大津・介良
6	7533	田岡 壮一	秦
7	7570	祖父江 静子	一宮
8	7577	浜田 孝	潮江
9	7587	川村 佳子	初月
10	7589	松原 忠史	潮江

### ◎ 会員特別表彰 5 名（令和4年度実績）（敬称略）

	会 員 番 号	会 員 名	所 属 ブ ロ ッ ク
1	4637	溝淵 康子	鴨田
2	6586	大崎 壽重	旭
3	6778	吉川 陽一	高須・五台山
4	6940	高村 三禧子	秦
5	7090	中城 彬	旭

◎ 会員功労表彰 5 名（令和4年度実績）（敬称略）

	会 員 番 号	会 員 名	所 属 ブ ロ ッ ク
1	2693	岡村 正弘	城西
2	6809	鈴木 總吾	長浜
3	8192	武田 昭男	朝倉
4	8346	岡崎 忠顕	旭
5	8611	高村 宣生	朝倉

理事長表彰規程 ～抜粋～

（表彰の種類）

第3条 前条の表彰は、次のとおりとし、該当する者に対して行う。

会員一般表彰

(1) センター会員の在籍期間が3年以上で、就業実績が優秀で他の会員の模範となる者

会員特別表彰

(1) センター会員として、15年以上在籍し、センター事業発展に寄与した者

会員功労表彰

(1) ブロック活動において、ブロック長や班長・副班長として5年以上在籍し、センター事業発展に寄与した者

(2) 職群班や、コーディネーターなどにおいて5年以上在籍し、積極的に活動しその功績が顕著な者

その他

(1) 理事長が特に必要と認めた者

附則 この規程は、令和5年4月1日から施行する。

# 第1号報告 令和4年度収支補正予算について

公益社団法人高知市シルバー人材センター 令和4年度収支補正予算について、定款第42条の規定により、総会に報告します。

## 収支補正予算書

令和 4年 4月 1日から令和 5年 3月31日まで

(単位：円)

科目	当初予算額 (予算額)	補正予算額	予算現額	備考
I一般正味財産増減の部				
1.経常増減の部				
(1)経常収益				
受託事業収益	380,138,000	9,946,044	390,084,044	
受取配分金	321,900,000	5,152,649	327,052,649	
受取材料費等	26,000,000	4,780,145	30,780,145	
受取事務費	32,238,000	13,250	32,251,250	
施設整備収益	0	0	0	
独自事業収益	6,458,500	0	6,458,500	
受取配分金	5,615,000	0	5,615,000	
受取材料費	308,000	0	308,000	
受取事務費	535,500	0	535,500	
労働者派遣事業等受託収益	3,600,000	329,052	3,929,052	
労働者派遣事業等受託収益	3,600,000	329,052	3,929,052	
有料職業紹介事業受託収益	0	0	0	
有料職業紹介事業受託収益	0	0	0	
介護予防日常生活支援総合事業収益	1,165,000	0	1,165,000	
介護予防日常生活支援総合事業収益	630,000	0	630,000	
介護予防日常生活支援総合事業利用	70,000	0	70,000	
介護予防日常生活支援総合事業研修	0	0	0	
受取事務費	465,000	0	465,000	
安全就業研修受託収益	0	36,500	36,500	
安全就業研修受託収益	0	36,500	36,500	
高齢者活躍人材確保育成事業共同	0	36,737	36,737	
高齢者活躍人材確保育成事業共同	0	36,737	36,737	
受取会費	2,402,000	0	2,402,000	
正会員受取会費	2,400,000	0	2,400,000	
特別会員受取会費	2,000	0	2,000	
賛助会員受取会費	0	0	0	
受取補助金等	45,000,000	0	45,000,000	
受取連合交付金	19,500,000	0	19,500,000	
受取市補助金	25,500,000	0	25,500,000	
受取負担金	0	0	0	
受取負担金	0	0	0	
受取寄附金	0	0	0	
受取寄附金	0	0	0	
特定資産運用益	500	0	500	
特定資産受取利息	500	0	500	
雑収益	211,000	785,252	996,252	
受取利息	1,000	0	1,000	
雑収益	210,000	785,252	995,252	
経常収益計	438,975,000	11,133,585	450,108,585	
(2)経常費用				
事業費	432,626,000	12,012,588	444,638,588	
受託) 支払配分金	322,530,000	5,152,649	327,682,649	
受託) 支払材料費等	21,000,000	4,281,245	25,281,245	
独自) 支払配分金	5,615,000	0	5,615,000	
独自) 支払材料費	229,000	0	229,000	
独自) 施設整備費	0	0	0	
役員報酬	0	0	0	
給料手当	41,800,000	0	41,800,000	
会計年度任用職員給与	0	0	0	
臨時雇賃金	0	0	0	
退職給与手当	0	0	0	
法定福利費	7,710,000	0	7,710,000	
退職給付費用	2,610,000	0	2,610,000	
福利厚生費	85,000	0	85,000	
会議費	10,000	0	10,000	
役員等旅費交通費	50,000	0	50,000	
旅費交通費	500,000	0	500,000	
通信運搬費	4,860,000	36,492	4,896,492	
減価償却費	2,000,000	0	2,000,000	
備品費	100,000	0	100,000	
消耗品費	2,028,000	878,276	2,906,276	
修繕費	350,000	35,153	385,153	
印刷製本費	830,000	368,100	1,198,100	
光熱水料費	600,000	26,630	626,630	
賃借料	1,920,000	147,306	2,067,306	
保険料	4,048,000	3,170	4,051,170	
諸謝金	1,800,000	0	1,800,000	
租税公課	1,087,000	17,522	1,104,522	
支払負担金	100,000	0	100,000	
組織活動助成費	1,350,000	0	1,350,000	
委託費	8,952,000	1,049,966	10,001,966	
機械装置費	0	0	0	
支払手数料	162,000	660	162,660	
回収不能金	200,000	0	200,000	
欠損補てん金	0	0	0	
雑費	100,000	15,419	115,419	

# 第1号報告 令和4年度収支補正予算について

## 収支補正予算書

令和4年4月1日から令和5年3月31日まで

(単位：円)

科目	当初予算額 (予算額)	補正予算額	予算現額	備考
管理費	6,349,000	671,276	7,020,276	
役員報酬	700,000	0	700,000	
給料手当	2,000,000	0	2,000,000	
臨時雇賃金	0	0	0	
法定福利費	360,000	0	360,000	
退職給付費用	180,000	0	180,000	
福利厚生費	9,000	0	9,000	
会議費	0	0	0	
役員等旅費交通費	250,000	0	250,000	
旅費交通費	50,000	0	50,000	
通信運搬費	450,000	0	450,000	
減価償却費	0	0	0	
什器備品費	0	289,080	289,080	
消耗品費	700,000	46,259	746,259	
修繕費	0	0	0	
印刷製本費	200,000	0	200,000	
光熱水料費	5,000	0	5,000	
賃借料	200,000	0	200,000	
保険料	150,000	1,000	151,000	
諸謝金	30,000	2,000	32,000	
租税公課	10,000	0	10,000	
支払負担金	800,000	0	800,000	
委託費	200,000	332,937	532,937	
支払手数料	20,000	0	20,000	
雑費	35,000	0	35,000	
経常費用計	438,975,000	12,683,864	451,658,864	
評価損益等調整前当期経常増減額	0	△ 1,550,279	△ 1,550,279	
基本財産評価損益等	0	0	0	
特定資産評価損益等	0	0	0	
投資有価証券評価損益等	0	0	0	
評価損益等計	0	0	0	
当期経常増減額	0	△ 1,550,279	△ 1,550,279	
2. 経常外増減の部				
(1) 経常外収益				
固定資産売却益	0	0	0	
車両運搬具売却益	0	0	0	
過年度収益修正	0	0	0	
過年度収益修正	0	0	0	
経常外収益計	0	0	0	
(2) 経常外費用				
固定資産除却損	0	0	0	
車両運搬具除却損	0	0	0	
什器備品除却損	0	0	0	
貸倒損失	0	1,500,000	1,500,000	
貸倒損失	0	1,500,000	1,500,000	
過年度損失修正	0	0	0	
過年度損失修正	0	0	0	
独自事業費	0	0	0	
経常外費用計	0	1,500,000	1,500,000	
当期経常外増減額	0	△ 1,500,000	△ 1,500,000	
当期一般正味財産増減額	0	△ 3,050,279	△ 3,050,279	
一般正味財産期首残高	72,346,649	△ 351,499	71,995,150	
一般正味財産期末残高	72,346,649	△ 3,401,778	68,944,871	
II 指定正味財産増減の部				
(1) 収益				
収益計	0	0	0	
(2) 費用				
費用計	0	0	0	
当期指定正味財産増減額	0	0	0	
指定正味財産期首残高	0	0	0	
指定正味財産期末残高	0	0	0	
III 正味財産期末残高	72,346,649	△ 3,401,778	68,944,871	

# 第1号報告 令和4年度収支補正予算について

## 収支補正予算書（注記）

令和4年4月1日から令和5年3月31日まで

（単位：円）

科目	当初予算額 (予算額)	補正予算額	予算現額	備考
<b>【投資活動収支の部】</b>				
＜投資活動収入＞				
固定資産売却収入	0	0	0	
車両運搬具売却収入	0	0	0	
什器備品売却収入	0	0	0	
特定資産取崩収入	35,000,000	0	35,000,000	
40周年記念誌発行資金取崩収入	0	0	0	
配分金支払準備資金取崩収入	35,000,000	0	35,000,000	
チップ化事業積立資産取崩収入	0	0	0	
敷金・保証金等戻り収入	0	0	0	
預託金戻り収入	0	0	0	
投資活動収入計	35,000,000	0	35,000,000	
＜投資活動支出＞				
固定資産取得支出	0	0	0	
車両運搬具購入支出	0	0	0	
什器備品購入支出	0	0	0	
建物付属整備支出	0	0	0	
機械装置購入支出	0	0	0	
特定資産取得支出	35,000,000	0	35,000,000	
配分金支払準備資金取得支出	35,000,000	0	35,000,000	
チップ化事業積立資産取得支出	0	0	0	
敷金・保証金等支出	0	0	0	
預託金支出	0	0	0	
投資活動支出計	35,000,000	0	35,000,000	
投資活動収支差額	0	0	0	
<b>【財務活動収支の部】</b>				
＜財務活動収入＞				
財務活動収入計	0	0	0	
＜財務活動支出＞				
財務活動支出計	0	0	0	
財務活動収支差額	0	0	0	
当期収支差額	0	0	0	

# 第1号議案 令和4年度事業報告及び収支決算並びに監査報告について

公益社団法人高知市シルバー人材センター令和4年度事業報告及び収支決算について、定款第43条(事業報告及び収支決算)の規定に基づき、総会の承認を求めます。

## 令和4年度事業報告

### 1 事業活動の状況について

令和4年度は、インボイス制度への適切な対応、会員の増対策を重点に取り組んできました。

インボイス制度への適切な対応につきましては、令和4年5月25日にインボイス対策委員会を立ち上げ検討を重ねてまいりました。

また令和4年11月には配分金対応予定の県内7センターでインボイス対策協議会を設置し、情報の共有化に努めました。

本年10月から施行されますインボイス制度の対応につきましては、理事会の承認を得まして「いきがい高知」の紙面や、各ブロック総会など機会あるごとに制度の説明をさせていただき、会員の皆様の配分金から、2%を差し引き財源とさせていただくこととしています。

次に、会員の状況ですが、令和4年度末1,030名となり前年度33名の減少となり厳しい状況です。

会員増の取り組みとして、入会説明会の際に就業情報の提供や、クラブ、ボランティアなどの情報提供に努め入会率のアップを図りましたが会員の増には繋がりませんでした。

新規会員の獲得につきましては、定年制の延長なども影響し、さらにコロナ感染者が増加すると、入会説明会の参加者が減少する傾向にあるためなかなか会員の増に結び付かない状況が続いています。

以下重複もありますが重点目標を説明します。

### 2 重点目標の取り組み

#### (1) 仕事増への取り組み

コロナ禍の中で、高齢者世帯の家庭内清掃などで依頼の減少や、キャンセルもありました。契約金額も434,620,032円と前年度100.2%の実績となりました。発注者の信頼を得るためには、仕事の始めと終わりの挨拶がとても大切です。

今後とも丁寧な対応に心がけ、継続して受注をいただけるように努めるとともに、新規のご発注についても、継続していただけるよう努めていきます。

#### (2) 安全就業・適正就業への取り組み

安全就業対策につきましては、剪定や草刈り作業等の現場を各担当職員が作業状況を確認のための訪問を12カ所行っています。また安全就業対策委員会のメンバーと合同でイオンの剪定・除草の作業現場をパトロールする等啓発活動を行ってきました。また、安全就業対策委員会から「いきがい高知」に安全就業パトロールのニュースも載せています。

この現場での安全確認の取り組みを継続することで、剪定や草刈りの事故も減少していくものと考えていますので、職員が訪問の際はよろしく願います。

なお、本年度の傷害事故は8件、賠償事故が7件発生しています。

引き続き会員の皆様にも就業時の安全や、通勤途上の交通事故について注意して頂くようお願いいたします。



(3) コロナ感染症対策

コロナ感染症対策として、マスクの着用や手指の消毒、出来るだけ3密を回避するなどの対応に努めてきました。

令和4年度の定時総会は通常の開催としましたが、出席会員数91名と少ない中での開催となりました。

ブロック総会も16ブロック中6ブロックで開催が中止となっています。5年度はコロナ対策も新たなステージになると思いますが、引き続き気を緩めることなく対応していくこととします。

(4) 講習会の開催

4年度は、チェーンソー取り扱い講習を3日間、剪定講習を2日間で行い技術の向上に努めてきました。また職場環境改善のための研修も全職員対象に行い、事務効率の向上に努めてきました。連合会主催のシルバー職員に対するチェーンソー・刈払い機についての安全研修に出席し、装備の準備や安全な作業の仕方について勉強しました。また、剪定や草刈り作業に従事する責任者40名を対象に交通安全研修も実施しています。

(5) 派遣事業の拡大

派遣事業の拡大に努めてきた結果、令和4年度の契約額は、39,837,367円であり前年度比108.8%となっています。

今後も派遣事業を拡大し、会員の多様な働き方を支援し適正な就業に努めていきます。

(6) ブロック活動の活性化

ブロック活動はシルバー事業にとって、会員同士の交流や意見交換の場として大事な取り組みとなります。しかしコロナ感染症対策のため、活動が停滞していたのが現状です。そのような中でも、10ブロックで開催することができました。久しぶりの顔合わせや、意見交換などで、開催できてほんとに良かったとの多くの声を聞くことができました。また、事務局としてもインボイス制度のことや、事業の実績などを報告する中で、多くのご意見もいただき有意義な場となりましたことにお礼申し上げます。

(7) ワンコインサービスと介護保険事業の取り組み

ワンコインサービスにつきましては、利用されているお客様に大変感謝されています。このため入会説明会時にワンコインサービス事業の説明を行い、会員登録時に併せてワンコイン会員の登録もお願いしています。ワンコイン会員登録者は240人となっています。

ワンコインサービスは、高齢者や障がいのある方とご利用条件が限定されていますが、令和4年度延べ1,738件のご利用をいただいております、前年度より143件増加しています。さらにご利用いただく方が増加していくように、高知市の地域包括支援センターと連携に努めていきます。

介護保険事業につきましては、現在訪問型Aの事業を市内で唯一当センターが行っており、利用者から大変喜ばれています。令和4年度は延べ117の方がご利用いただいております。

(8) 街路市活性化事業

3名の専任コーディネーターにより、各曜市の出店者との面談や情報収集に努めながら、高知

市の担当課と定期的な打ち合わせにより連絡調整を行っています。

コロナ禍の中、新型コロナウイルス感染症対策への注意喚起や啓発等にも活動を広げ、より安心して利用できる街路市のPRにも努めています。

また特色のあるフェイスブックの記事掲載や、街路市の利用者からの問い合わせ等に対応し、街路市の魅力を全国に発信しています。今後とも街路市の活性化に貢献できるよう高知市担当課と連携しながら事業の取り組みを進めていきます。

#### (9) ボランティア活動の充実

子ども見守り隊活動は、地域に信頼される事業として定着し、子ども達の安全・安心に大きく貢献し、学校関係者や父兄に大変感謝されています。令和4年度は、会員の高齢化等もあり活動している会員の減少や、コロナ感染症対策として、中止せざるを得ない等の影響もあり実績数は少し減少してきていますが、今後も発展継続していけるようよろしくお願いいたします。

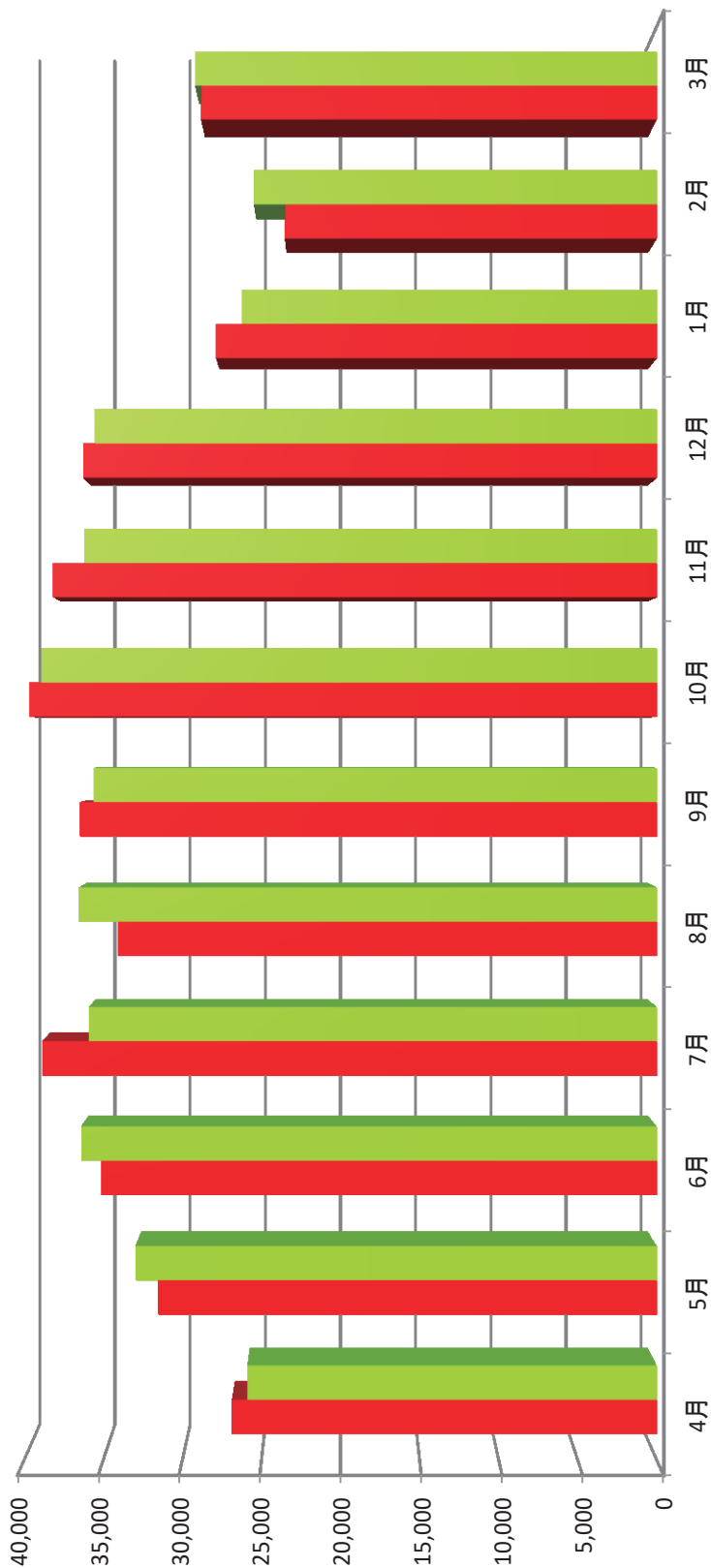

■ 前年度 ■ 当年度

単位: 千円

(月 別)	4月	5月	6月	7月	8月	9月	10月	11月	12月	1月	2月	3月	計
前年度	26,858	31,529	35,142	38,865	34,081	36,454	39,672	38,171	36,263	27,858	23,501	28,803	397,196
当年度	25,885	32,964	36,386	35,917	36,535	35,609	38,913	36,196	35,521	26,222	25,457	29,179	394,783
前年比	96.4%	104.6%	103.5%	92.4%	107.2%	97.7%	98.1%	94.8%	98.0%	94.1%	108.3%	101.3%	99.4%

(累 計)	4月	5月	6月	7月	8月	9月	10月	11月	12月	1月	2月	3月
前年度	26,858	58,386	93,529	132,393	166,474	202,928	242,600	280,771	317,034	344,892	368,392	397,196
当年度	25,885	58,849	95,235	131,152	167,687	203,295	242,208	278,404	313,925	340,147	365,604	394,783
前年比	96.4%	100.8%	101.8%	99.1%	100.7%	100.2%	99.8%	99.2%	99.0%	98.6%	99.2%	99.4%

# 令和4年度(3月末現在) 事業実績資料

## 資料 1 会員状況

(表 1) 年度別会員数

(表 2) 月別会員数・就業率

## 資料 2 事業実績

(表 3) 歴年・区分別契約金額の推移

(表 4) 年度別事業実績比較(受託・派遣含む)

(表 5) 種類別(受託・独自・派遣)事業実績比較

(表 6) 月別事業実績比較(受託・派遣含む)

(表 7) 受託・派遣事業実績比較

## 資料 3 (表 8) 職群(職種)別 事業実績比較

資料1. 会員状況

表1 年度別会員数

令和5年3月31日 現在

年度別	区分	高知市高齢者人口(60歳以上)			高知市シルバー人材センター会員					
		男性	女性	計	男性		女性		計	
					会員数	入会率%	会員数	入会率%	会員数	入会率%
昭和	56年度	16,359	24,512	40,871	315	1.93	197	0.80	512	1.25
	57年度	16,788	25,351	42,139	265	1.58	155	0.61	420	1.00
	58年度	17,209	26,384	43,593	298	1.73	183	0.69	481	1.10
	59年度	17,871	27,458	45,329	309	1.73	156	0.57	465	1.03
	60年度	18,566	28,510	47,076	344	1.85	185	0.65	529	1.12
	61年度	19,422	29,671	49,093	333	1.71	195	0.66	528	1.08
	62年度	20,282	30,843	51,125	341	1.68	219	0.71	560	1.10
	63年度	21,142	32,062	53,204	348	1.65	302	0.94	650	1.22
平成	元年度	22,124	33,329	55,453	303	1.37	245	0.74	548	0.99
	2年度	22,941	34,585	57,526	309	1.35	238	0.69	547	0.95
	3年度	23,798	35,851	59,649	299	1.26	231	0.64	530	0.89
	4年度	24,660	37,022	61,682	300	1.22	241	0.65	541	0.88
	5年度	25,503	38,375	63,878	320	1.25	285	0.74	605	0.95
	6年度	26,952	40,548	67,500	322	1.19	325	0.80	647	0.96
	7年度	27,733	41,759	69,492	382	1.38	351	0.84	733	1.05
	8年度	28,451	42,773	71,224	416	1.46	389	0.91	805	1.13
	9年度	29,173	43,820	72,993	489	1.68	453	1.03	942	1.29
	10年度	29,566	44,426	73,992	521	1.76	502	1.13	1,023	1.38
	11年度	30,168	45,249	75,417	583	1.93	509	1.12	1,092	1.45
	12年度	31,030	46,281	77,311	634	2.04	524	1.13	1,158	1.50
	13年度	32,097	47,580	79,677	628	1.96	550	1.16	1,178	1.48
	14年度	33,023	48,807	81,830	759	2.30	570	1.17	1,329	1.62
	15年度	33,654	49,653	83,307	839	2.49	593	1.19	1,432	1.72
	16年度	35,260	51,709	86,969	836	2.37	584	1.13	1,420	1.63
	17年度	35,539	52,111	87,650	807	2.27	539	1.03	1,346	1.54
	18年度	36,692	53,444	90,136	807	2.20	559	1.05	1,366	1.52
	19年度	40,825	58,541	99,366	829	2.03	565	0.97	1,394	1.40
	20年度	42,447	60,360	102,807	894	2.11	590	0.98	1,484	1.44
	21年度	43,993	62,116	106,109	829	1.88	571	0.92	1,400	1.32
	22年度	45,162	63,262	108,424	800	1.77	548	0.87	1,348	1.24
	23年度	45,949	64,125	110,074	739	1.61	498	0.78	1,237	1.12
	24年度	46,614	64,913	111,527	723	1.55	470	0.72	1,193	1.07
	25年度	47,117	65,507	112,624	681	1.45	444	0.68	1,125	1.00
	26年度	47,656	66,081	113,737	665	1.40	432	0.65	1,097	0.96
	27年度	48,111	66,565	114,676	621	1.29	416	0.62	1,037	0.90
	28年度	48,402	66,755	115,157	639	1.32	445	0.67	1,084	0.94
	29年度	48,542	66,848	115,390	618	1.27	459	0.69	1,077	0.93
	30年度	48,896	67,243	116,139	617	1.26	458	0.68	1,075	0.93
令和	元年度	49,084	67,566	116,650	631	1.29	425	0.63	1,056	0.91
	2年度	49,270	67,797	117,067	657	1.33	423	0.62	1,080	0.92
	3年度	49,485	68,013	117,498	639	1.29	424	0.62	1,063	0.90
	4年度	49,490	67,884	117,374	609	1.23	421	0.62	1,030	0.88

表2 月別会員数と就業率比較

令和5年3月31日 現在

区分	4月	5月	6月	7月	8月	9月	10月	11月	12月	1月	2月	3月	
令和4年度	会員総数	1,063	1,046	1,054	1,056	1,058	1,071	1,081	1,073	1,014	1,024	1,031	1,030
	男性	636	631	635	634	636	644	648	642	604	611	614	609
	女性	427	415	419	422	422	427	433	431	410	413	417	421
	前年比%	98.2%	98.0%	98.4%	98.1%	97.6%	98.9%	98.5%	98.4%	97.8%	97.7%	97.7%	96.9%
	実就業者数	600	657	691	715	726	736	752	769	780	791	802	809
	前年比%	96.5%	97.9%	98.2%	98.6%	97.3%	97.5%	97.7%	97.8%	97.9%	97.2%	97.8%	97.5%
	就業率	56.4%	62.8%	65.6%	67.7%	68.6%	68.7%	69.6%	71.7%	76.9%	77.2%	77.8%	78.5%
令和3年度	会員総数	1,083	1,067	1,071	1,076	1,084	1,083	1,097	1,091	1,037	1,048	1,055	1,063
	男性	658	653	657	659	663	661	665	656	626	631	633	639
	女性	425	414	414	417	421	422	432	435	411	417	422	424
	実就業者数	622	671	704	725	746	755	770	786	797	814	820	830
	就業率	57.4%	62.9%	65.7%	67.4%	68.8%	69.7%	70.2%	72.0%	76.9%	77.7%	77.7%	78.1%

## 資料2. 事業実績

表3 歴年・区別契約金額の推移

令和5年3月31日 現在

(単位:千円)

発注者	公 共		企 業 団 体		一 般 家 庭		独 自 事 業		派 遣 事 業		合 計	
	契約金額	前年比%	契約金額	前年比%	契約金額	前年比%	契約金額	前年比%	契約金額	前年比%	契約金額	前年比%
56年度	2,582	-	7,638	-	2,836	-	-	-	-	-	13,056	-
57年度	7,038	272.6	21,511	281.6	11,495	405.3	-	-	-	-	40,044	306.7
58年度	13,330	189.4	31,902	148.3	17,857	155.3	-	-	-	-	63,089	157.5
59年度	12,188	91.4	40,758	127.8	25,913	145.1	-	-	-	-	78,859	125.0
60年度	13,669	112.2	59,483	145.9	31,869	123.0	-	-	-	-	105,021	133.2
61年度	13,413	98.1	52,306	87.9	33,754	105.9	-	-	-	-	99,473	94.7
62年度	15,597	116.3	67,122	128.3	44,705	132.4	-	-	-	-	127,424	128.1
63年度	18,000	115.4	67,475	100.5	49,142	109.9	5,011	-	-	-	139,628	109.6
元年度	20,282	112.7	73,060	108.3	46,883	95.4	6,913	138.0	-	-	147,138	105.4
2年度	22,222	109.6	73,536	100.7	47,869	102.1	13,122	189.8	-	-	156,749	106.5
3年度	30,411	136.9	72,324	98.4	48,538	101.4	13,755	104.8	-	-	165,028	105.3
4年度	31,720	104.3	74,082	102.4	56,783	117.0	13,181	95.8	-	-	175,766	106.5
5年度	29,432	92.8	65,654	88.6	59,091	104.1	14,343	108.8	-	-	168,520	95.9
6年度	30,283	102.9	68,573	104.4	62,551	105.9	11,581	80.7	-	-	172,988	102.7
7年度	45,986	151.9	71,477	104.2	64,713	103.5	10,618	91.7	-	-	192,794	111.4
8年度	41,527	90.3	80,586	112.7	74,916	115.8	12,234	115.2	-	-	209,263	108.5
9年度	36,454	87.8	93,387	115.9	80,893	108.0	12,633	103.3	-	-	223,367	106.7
10年度	39,418	108.1	123,296	132.0	93,212	115.2	-	-	-	-	255,926	114.6
11年度	56,007	142.1	145,735	118.2	92,150	98.9	-	-	-	-	293,892	114.8
12年度	85,640	152.9	153,580	105.4	84,786	92.0	-	-	-	-	324,006	110.2
13年度	113,421	132.4	161,086	104.9	81,623	96.3	-	-	-	-	356,130	109.9
14年度	148,859	131.2	161,850	100.5	76,532	93.8	-	-	-	-	387,241	108.7
15年度	150,043	100.8	172,201	106.4	78,438	102.5	-	-	-	-	400,682	103.5
16年度	138,579	92.4	173,921	101.0	75,849	96.7	-	-	-	-	388,349	96.9
17年度	136,919	98.8	172,881	99.4	74,740	98.5	-	-	-	-	384,540	99.0
18年度	145,389	106.2	182,944	105.8	76,086	101.8	-	-	-	-	404,419	105.2
19年度	133,646	91.9	173,591	94.9	77,803	102.3	-	-	-	-	385,040	95.2
20年度	131,340	98.3	183,436	105.7	84,658	108.8	1,344	-	-	-	400,778	104.1
21年度	121,261	92.3	194,824	106.2	82,104	97.0	571	42.5	5,194	-	403,954	100.8
22年度	93,747	77.3	211,344	108.5	92,163	112.3	1,044	182.8	12,345	237.7	410,643	101.7
23年度	49,144	52.4	245,109	116.0	91,958	99.8	689	66.0	8,700	70.5	395,600	96.3
24年度	60,671	123.5	253,877	103.6	91,143	99.1	1,370	198.8	3,736	42.9	410,797	103.8
25年度	48,561	80.0	214,888	84.6	90,145	98.9	2,948	215.2	1,055	28.2	357,597	87.0
26年度	51,529	106.1	221,648	103.1	106,582	118.2	3,108	105.4	2,077	196.9	384,944	107.6
27年度	50,793	98.6	204,977	92.5	102,872	96.5	3,644	117.2	11,964	576.0	374,250	97.2
28年度	50,269	99.0	214,732	104.8	103,509	100.6	3,571	98.0	14,747	123.3	386,828	103.4
29年度	49,535	98.5	219,321	102.1	107,511	103.9	3,507	98.2	15,255	103.4	395,129	102.1
30年度	53,867	108.7	212,573	96.9	110,645	102.9	3,508	100.0	20,294	133.0	400,887	101.5
元年度	65,421	121.4	212,282	99.9	113,329	102.4	3,653	104.1	29,409	144.9	424,093	105.8
2年度	60,755	92.9	205,807	96.9	112,591	99.3	3,366	92.1	26,730	90.9	409,249	96.5
3年度	64,700	106.5	210,401	102.2	117,069	104.0	5,026	149.3	36,614	137.0	433,810	106.0
4年度	67,365	104.1	206,303	98.1	116,056	99.1	5,059	100.7	39,837	108.8	434,620	100.2

表4 年度別事業実績比較(受託・独自・派遣含む)

各年度3月末日 現在

年度区分	会員数 (人)	対比率 (%)	受託件数 (件)	対比率 (%)	延日人員 (人日)	対比率 (%)	契約金額 (円)	対比率 (%)
令和4年度	1,030	95.7%	13,048	103.0%	85,114	96.9%	434,620,032	108.4%
令和3年度	1,063	98.8%	13,040	102.9%	86,559	98.6%	433,809,502	108.2%
令和2年度	1,080	100.4%	12,255	96.7%	84,122	95.8%	409,249,230	102.1%
令和元年度	1,056	98.1%	12,728	100.5%	88,941	101.3%	424,093,093	105.8%
平成30年度	1,076	100%	12,668	100%	87,821	100%	400,886,810	100%

※ 各項目の対比率は、平成30年度3月末の数字を100%とした指数です。

表5 種類別(受託・独自・派遣)事業実績比較

各年度3月末日 現在

事業種別	令和3年度(3月末)			令和4年度(3月末)								
	受託件数 (件)	延日人員 (人日)	契約金額(円)	受託件数 (件)	前年比 (%)	構成比 (%)	延日人員 (人日)	前年比 (%)	構成比 (%)	契約金額(円)	前年比 (%)	構成比 (%)
公共	454	10,357	64,700,300	474	104.4	3.6	10,332	99.8	12.1	67,364,522	104.1	15.5
企業	4,060	45,938	210,400,587	4,096	100.9	31.4	44,338	96.5	52.2	206,302,936	98.1	47.4
家庭	8,123	22,037	117,068,704	8,084	99.5	62.0	21,347	96.9	25.1	116,056,351	99.1	26.7
独自	54	1,144	5,026,104	57	105.6	0.4	1,233	107.8	1.4	5,058,856	100.7	1.2
派遣	349	7,083	36,613,807	337	96.6	2.6	7,864	111.0	9.2	39,837,367	108.8	9.2
合計	13,040	86,559	433,809,502	13,048	100.1	100	85,114	98.3	100	434,620,032	100.2	100

表6 月別事業実績比較(受託・独自・派遣含む)

各年度3月末日 現在

月別	令和3年度(3月末)			令和4年度(3月末)								
	受託件数 (件)	延日人員 (人日)	契約金額(円)	受託件数 (件)	前年比 (%)	合計伸率 (%)	延日人員 (人日)	前年比 (%)	合計伸率 (%)	契約金額(円)	前年比 (%)	合計伸率 (%)
合計	13,040	86,559	433,809,502	13,048	100.1	100.1	85,114	98.3	98.3	434,620,032	100.2	100.2
4月	903	6,691	29,543,805	861	95.3	95.3	6,480	96.8	96.8	28,962,971	98.0	98.0
5月	988	6,883	34,022,415	1,023	103.5	99.6	7,088	103.0	100.0	35,952,125	105.7	102.1
6月	1,160	7,430	38,271,240	1,145	98.7	99.3	7,422	99.9	99.9	39,503,349	103.2	102.5
7月	1,220	7,894	41,954,734	1,115	91.4	97.0	7,231	91.6	122.7	39,109,572	93.2	99.8
8月	1,140	7,037	37,095,096	1,179	103.4	98.4	7,344	104.4	99.0	39,880,296	107.5	101.4
9月	1,319	7,387	39,311,590	1,284	97.3	98.2	7,271	98.4	98.9	38,832,446	98.8	100.9
10月	1,203	7,865	42,735,037	1,229	102.2	98.8	7,663	97.4	98.7	42,434,522	99.3	100.7
11月	1,214	7,741	41,364,339	1,188	97.9	98.7	7,431	96.0	98.3	39,627,561	95.8	100.0
12月	1,273	7,816	39,504,518	1,267	99.5	98.8	7,479	95.7	98.0	38,949,363	98.6	99.8
1月	814	6,610	31,123,104	825	101.4	98.9	6,270	94.9	97.7	29,653,476	95.3	99.5
2月	755	6,080	26,585,136	840	111.3	99.7	6,194	101.9	98.0	28,819,671	108.4	100.1
3月	1,051	7,125	32,298,488	1,092	103.9	100.1	7,241	101.6	98.3	32,894,680	101.8	100.2

表7 受託・派遣事業実績比較

令和5年3月31日現在

受託事業									
月別	令和3年度			令和4年度					
	受託件数 (件)	延日人員 (人日)	契約額	受託件数 (件)	前年比 (%)	延日人員 (人日)	前年比 (%)	契約額	前年比 (%)
合計	12,691	79,476	397,195,695	12,711	100.2%	77,250	97.2%	394,782,665	99.4%
4月	881	6,172	26,857,746	833	94.6%	5,881	95.3%	25,885,200	96.4%
5月	966	6,395	31,528,618	995	103.0%	6,484	101.4%	32,964,281	104.6%
6月	1,133	6,828	35,142,194	1,117	98.6%	6,833	100.1%	36,385,758	103.5%
7月	1,192	7,292	38,864,889	1,087	91.2%	6,609	90.6%	35,916,626	92.4%
8月	1,112	6,459	34,080,857	1,151	103.5%	6,693	103.6%	36,534,788	107.2%
9月	1,290	6,844	36,453,814	1,255	97.3%	6,648	97.1%	35,608,524	97.7%
10月	1,172	7,262	39,671,913	1,201	102.5%	6,976	96.1%	38,913,163	98.1%
11月	1,185	7,143	38,170,860	1,160	97.9%	6,738	94.3%	36,195,511	94.8%
12月	1,242	7,192	36,262,733	1,239	99.8%	6,782	94.3%	35,520,861	98.0%
1月	780	5,974	27,858,357	798	102.3%	5,590	93.6%	26,222,414	94.1%
2月	722	5,458	23,500,511	812	112.5%	5,513	101.0%	25,456,802	108.3%
3月	1,016	6,457	28,803,203	1,063	104.6%	6,503	100.7%	29,178,737	101.3%

令和5年3月31日現在

派遣事業									
月別	令和3年度			令和4年度					
	受託件数 (件)	延日人員 (人日)	契約金額 (円)	受託件数 (件)	前年比 (%)	延日人員 (人日)	前年比 (%)	契約金額 (円)	前年比 (%)
合計	349	7,083	36,613,807	337	96.6%	7,864	111.0%	39,837,367	108.8%
4月	22	519	2,686,059	28	127.3%	599	115.4%	3,077,771	114.6%
5月	22	488	2,493,797	28	127.3%	604	123.8%	2,987,844	119.8%
6月	27	602	3,129,046	28	103.7%	589	97.8%	3,117,591	99.6%
7月	28	602	3,089,845	28	100.0%	622	103.3%	3,192,946	103.3%
8月	28	578	3,014,239	28	100.0%	651	112.6%	3,345,508	111.0%
9月	29	543	2,857,776	29	100.0%	623	114.7%	3,223,922	112.8%
10月	31	603	3,063,124	28	90.3%	687	113.9%	3,521,359	115.0%
11月	29	598	3,193,479	28	96.6%	693	115.9%	3,432,050	107.5%
12月	31	624	3,241,785	28	90.3%	697	111.7%	3,428,502	105.8%
1月	34	636	3,264,747	27	79.4%	680	106.9%	3,431,062	105.1%
2月	33	622	3,084,625	28	84.8%	681	109.5%	3,362,869	109.0%
3月	35	668	3,495,285	29	82.9%	738	110.5%	3,715,943	106.3%

年度別 受託・派遣対比表

令和5年3月31日現在

年度別	派遣事業			受託事業					
	受託件数	延日人員	契約金額 (円)	受託件数		延日人員		契約金額 (円)	
R4年度	337	7,864	39,837,367	12,711	*	77,250	*	394,782,665	*
R3年度	349	7,083	36,613,807	12,691	*	79,476	*	397,195,695	*
R2年度	228	5,489	26,730,837	12,027	*	78,633	*	382,518,393	*
R1年度	247	5,953	29,408,555	12,481	*	82,988	*	394,684,538	*
30年度	129	3,290	20,294,395	12,539	*	84,531	*	380,592,415	*



表8 令和3年度・令和4年度 職群別  
令和4年3月31日 現在

職 群	職 種	令 和 3 年 度		
		受託件数	延日人員	契約金額(円)
専 門 技 術		140	1,443	5,509,927
	教 育 指 導	33	305	1,004,476
	経 理 事 務	72	577	2,256,909
	そ の 他	35	561	2,248,542
技 能		2,487	7,546	81,078,911
	大 工 業 務	62	105	1,751,222
	剪 定・造 園	2,277	6,273	71,761,413
	機 械・電 気	12	144	876,059
	そ の 他	136	1,024	6,690,217
事 務		303	1,632	4,876,718
	事 務 整 理	37	358	1,415,269
	宛 名 筆 耕	255	1,168	2,541,599
	そ の 他	11	106	919,850
管 理 監 視		688	17,312	93,642,789
	施 設 管 理	417	10,645	60,400,679
	駐 車 場 管 理	188	4,980	25,322,207
	そ の 他	83	1,687	7,919,903
折 衝 外 交		58	512	1,587,303
	販 売 業 務	30	383	957,760
	外 交 業 務	0	0	0
	そ の 他	28	129	629,543
軽 作 業 群		5,689	35,184	164,719,805
	屋 外 清 掃	1,383	4,921	25,015,086
	除 草・草 刈	1,127	4,397	42,152,151
	屋 内 清 掃	1,726	13,048	44,524,102
	調 理・食 品	109	1,946	4,892,122
	そ の 他	1,344	10,872	48,136,344
サ ー ビ ス		3,326	15,847	45,780,242
	介 護 支 援	183	4,657	15,737,857
	ワンコインサービス	1,595	2,838	977,000
	家 事 援 助	1,352	5,555	14,024,513
	新 総 合 事 業	158	589	1,157,200
	そ の 他	38	2,208	13,883,672
そ の 他		349	7,083	36,613,807
	派 遣 事 業	349	7,083	36,613,807
	そ の 他	0	0	0
合 計		13,040	86,559	433,809,502

事業実績比較 (3月末現在対比)

令和5年3月31日 現在

令和4年度								
受託件数	前年比%	構成比%	延日人員	前年比%	構成比%	契約金額(円)	前年比%	構成比%
140	100.0	1.1	1,091	75.6	1.4	4,301,691	78.1	1.0
41	124.2	0.3	232	76.1	0.3	815,158	81.2	0.2
75	104.2	0.6	644	111.6	0.8	2,771,123	122.8	0.6
24	68.6	0.2	215	38.3	0.3	715,410	31.8	0.2
2,470	99.3	18.9	7,438	98.6	8.7	81,304,916	100.3	18.7
64	103.2	0.5	108	102.9	0.1	1,778,497	101.6	0.4
2,252	98.9	17.2	6,239	99.5	7.3	73,056,874	101.8	16.8
12	100.0	0.1	145	100.7	0.2	914,024	104.3	0.2
142	104.4	1.1	946	92.4	1.1	5,555,521	83.0	1.3
259	85.5	2.0	1,232	75.5	1.4	3,187,628	65.4	0.7
17	45.9	0.1	60	16.8	0.1	327,610	23.1	0.1
235	92.2	1.8	1,101	94.3	1.2	2,344,044	92.2	0.5
7	63.6	0.1	71	67.0	0.1	515,974	56.1	0.1
648	94.2	5.0	15,753	91.0	18.5	86,953,233	92.9	20.0
401	96.2	3.1	9,545	89.7	11.2	53,550,417	88.7	12.3
187	99.5	1.4	4,917	98.7	5.8	27,236,772	107.6	6.3
60	72.3	0.5	1,291	76.5	1.5	6,166,044	77.9	1.4
61	105.2	0.5	619	120.9	0.8	2,017,756	127.1	0.5
35	116.7	0.3	486	126.9	0.6	1,354,959	141.5	0.3
0	0.0	0.0	0	0.0	0.0	0	0.0	0.0
26	92.9	0.2	133	103.1	0.2	662,797	105.3	0.2
5,781	101.6	44.2	35,869	101.9	42.1	171,762,633	104.3	39.5
1,391	100.6	10.7	5,211	105.9	6.1	26,880,032	107.5	6.2
1,093	97.0	8.4	4,297	97.7	5.0	45,121,519	107.0	10.4
1,772	102.7	13.5	13,244	101.5	15.6	45,886,456	103.1	10.6
84	77.1	0.6	1,902	97.7	2.2	5,352,036	109.4	1.2
1,441	107.2	11.0	11,215	103.2	13.2	48,522,590	100.8	11.1
3,352	100.8	25.7	15,248	96.2	17.9	45,254,808	98.9	10.4
254	138.8	1.9	4,463	95.8	5.2	15,124,194	96.1	3.5
1,738	109.0	13.4	2,796	98.5	3.3	1,132,500	115.9	0.3
1,202	88.9	9.2	5,320	95.8	6.3	13,558,066	96.7	3.1
117	74.1	0.9	459	77.9	0.5	926,200	80.0	0.2
41	107.9	0.3	2,210	100.1	2.6	14,513,848	104.5	3.3
337	96.6	2.6	7,864	111.0	9.2	39,837,367	108.8	9.2
337	96.6	2.6	7,864	111.0	9.2	39,837,367	108.8	9.2
0	0.0	0.0	0	0.0	0.0	0	0.0	0.0
13,048	100.1	100.0	85,114	98.3	100.0	434,620,032	100.2	100.0

# 令和4年度 傷害・賠償事故一覧

## ① 傷害事故

令和5年3月31日現在

	性	年齢	業務名	傷害内容	死亡件数	入院日数	通院日数	金額	
1	男	70代	施設管理業務	就業する前に引き継ぎの会員と部屋を移動中にドアに指がかかっているのを知らず会員がドアを閉めたため、左手の指先を挟んでしまい骨折した。			6	12,000	
2	男	60代	伐採作業	墓地で清掃作業中、墓地にかかっていた枝を切り取ろうとした時、倒れてきた枝を避けようとして脚立から転倒し、墓石に背中を強打し、肋骨を骨折した。			3	6,000	
3	男	60代	剪定作業	剪定作業中に誤ってヘッジトリマーの刃が左手に当たり負傷した。			4	8,000	
4	男	70代	剪定作業	剪定作業中に蜂に左手を刺された。			1		会員から請求書を待っていたが届かないため現在対応中
5	男	60代	屋外作業	作業中にめまいが起り転倒。熱い中での作業であり脱水症状による吐き気もあり、救急車で搬送。		2	2	10,000	
6	男	70代	剪定作業	剪定作業中に脚立を降りる際に後ろ向けに転倒し、後頭部を強打し救急搬送された。		30			救急入院後に脳梗塞を発症し転倒との因果関係の診断が出ていないため対応中
7	女	80代	食事介助	作業中に足を滑らせて転倒し、左足を強打した。			2		会員本人となかなか連絡が取れなかったため現在対応中
8	男	80代	公園管理業務	就業途上、路地から出てきた自動車を避けようとして乗っていたバイクが濡れていた路面でスリップし、転倒、負傷した		47			対応中
			令和4年度	8件(年度内保険扱い件数)	0	79	18	36,000	
			令和3年度	14件 (年度内保険扱い件数)	0	142	85	704,000	
			令和2年度	7件 (年度内保険扱い件数)	0	0	37	70,000	
			令和元年度	10件 (年度内保険扱い件数)	0	87	33	226,000	
			平成30年度	10件 (年度内保険扱い件数)	0	80	49	428,000	
			平成29年度	5件 (年度内保険扱い件数)	0	80	42	342,000	
			平成28年度	9件 (年度内保険扱い件数)	0	38	23	175,000	

② 賠償事故

令和5年3月31日現在

	性	年齢	業務名	事故内容	賠償内容	
1	女	70代	お風呂の掃除作業	発注者宅のお風呂場の掃除中に、タイルが剥がれ落ちた。	タイル14枚分補修	12,911
2	男	70代	カート整理作業	カート整理作業中、対向してきた車を避けようとしてカートを移動した際、駐車場の車にカートを接触させた。	自動車修理	227,500
3	男	70代	草刈作業	草刈作業中、刈払機の飛石で駐車場にある車のガラスを破損させた。	自動車修理	243,500
4	男	70代	左官作業	コンクリート施工中に、給水器のパイプに接触して破損させた。	給水器のパイプジョイント	23,100
5	男	70代	草刈作業	草刈作業中、刈払機の飛石で小屋の窓ガラスを破損させた。	窓ガラス修理	12,100
6	男	60代	公園清掃業務	剪定作業中に誤ってヘッジトリマーで生垣の電気の引き込み線を破損させた。	引き込み線の交換作業	66,048
7	男	70代	襖張替作業	張り替えた襖の納品時にあやまって、襖の縁でカーポートのビニールタンを破損させた。	ビニールタン張り替え	11,965
			令和4年度	7件(年度内保険扱い件数)		597,124
			令和3年度	8件(年度内保険扱い件数)		1,004,422
			令和2年度	7件(年度内保険扱い件数)		476,457
			令和元年度	9件(年度内保険扱い件数)		352,644
			平成30年度	6件(年度内保険扱い件数)		1,237,390
			平成29年度	5件(年度内保険扱い件数)		979,134
			平成28年度	4件(年度内保険扱い件数)		196,114



# 令和4年度 収支決算報告

決算報告書(収支総括表)	P. 21
貸借対照表	P. 22
正味財産増減計算書	P. 23
財産目録	P. 26
財務諸表に対する注記及び附属明細書	P. 27
監査報告書	P. 29

## 令和4年度 決算報告書(総括表)

正味財産期首残高① ¥71,995,150	当期収益② 447,144,541	当期費用③ 445,225,486	増減 ④=(②-③) 1,919,055	正味財産期末残高 =①+④ ¥73,914,205
前期固定資産	経常収益	経常費用	経常増減	年度末固定資産
43,809,765	事業別明細	事業別明細	事業別明細	41,873,673
前期繰越金	就業(提供) 357,144,082	就業(提供) 351,619,837	就業(提供) 5,524,245	
28,185,385	就業(確保・サポート) 70,875,148	就業(確保・サポート) 71,331,055	就業(確保・サポート) △ 455,907	
(内現預貯金19,887,804)	チップ 3,546,238	チップ 4,136,549	チップ △ 590,311	
	フコイ 3,132,500	フコイ 3,475,402	フコイ △ 342,902	
	街路市 5,160,200	街路市 5,812,973	街路市 △ 652,773	
	(内補助金) 45,000,000	高齢者活躍人材確保 36,737	高齢者活躍人材確保 0	
		新総合事業 926,200	新総合事業 △ 109,726	
	法人 6,323,436	法人 6,323,436	法人 0	
内訳	経常外収益	経常外費用	経常外増減	内訳
	0	1,453,571	△ 1,453,571	年度末繰越金 32,040,532 (内現預貯金26,357,004)

### 【収支計算書に係る注記】投資活動及び財務活動に関する実績

投資活動収入	投資活動支出	投資活動収支
公益事業一就業 35,000,000	公益事業一就業 35,000,000	公益事業一就業 0
35,000,000	35,000,000	0

## 貸借対照表

令和 5年 3月31日現在

001 本部

(単位：円)

科目	当年度	前年度	増減
<b>I 資産の部</b>			
1. 流動資産			
現金	50,468	97,581	△ 47,113
普通預金	25,506,731	18,990,433	6,516,298
定期預金	799,805	799,790	15
未収金	39,865,309	42,789,259	△ 2,923,950
仮払金	28,279	20,000	8,279
立替金	10,000	28,304	△ 18,304
前払金	1,235,516	1,242,896	△ 7,380
流動資産合計	67,496,108	63,968,263	3,527,845
2. 固定資産			
(1) 特定資産			
40周年記念誌発行資金	0	0	0
配分金支払準備資金積立資産	35,000,000	35,000,000	0
チップ化事業積立資産	0	0	0
インボイス対策費用積立金	0	0	0
特定資産合計	35,000,000	35,000,000	0
(2) その他固定資産			
建物	1,361,250	1,831,050	△ 469,800
構築物	454,720	466,480	△ 11,760
車輛運搬具	7	7	0
什器備品	472,045	771,928	△ 299,883
建物付属設備費	275,921	301,970	△ 26,049
機械装置	3,856,050	4,984,650	△ 1,128,600
預託金	56,680	56,680	0
出資金	397,000	397,000	0
その他固定資産合計	6,873,673	8,809,765	△ 1,936,092
固定資産合計	41,873,673	43,809,765	△ 1,936,092
資産合計	109,369,781	107,778,028	1,591,753
<b>II 負債の部</b>			
1. 流動負債			
未払金	32,880,549	31,312,059	1,568,490
前受金	585,454	939,774	△ 354,320
預り金	216,373	178,872	37,501
仮受金	2,750	849,123	△ 846,373
短期借入金	0	0	0
流動負債合計	33,685,126	33,279,828	405,298
2. 固定負債			
長期末払金	1,770,450	2,503,050	△ 732,600
固定負債合計	1,770,450	2,503,050	△ 732,600
負債合計	35,455,576	35,782,878	△ 327,302
<b>III 正味財産の部</b>			
1. 指定正味財産			
(うち基本財産への充当額)	0	0	0
(うち特定資産への充当額)	( 0 )	( 0 )	( 0 )
2. 一般正味財産			
(うち基本財産への充当額)	73,914,205	71,995,150	1,919,055
(うち特定資産への充当額)	( 0 )	( 0 )	( 0 )
(うち特定資産への充当額)	( 0 )	( 0 )	( 0 )
正味財産合計	73,914,205	71,995,150	1,919,055
負債及び正味財産合計	109,369,781	107,778,028	1,591,753



## 正味財産増減計算書

令和 4年 4月 1日から令和 5年 3月31日まで

(単位：円)

科目	当年度	前年度	増減
I 一般正味財産増減の部			
1. 経常増減の部			
(1) 経常収益			
受託事業収益	388,797,609	391,012,391	△ 2,214,782
受取配分金	327,052,649	329,137,567	△ 2,084,918
受取材料費等	30,780,145	30,721,221	58,924
受取事務費	30,964,815	31,153,603	△ 188,788
施設整備収益	0	0	0
独自事業収益	5,058,856	5,026,104	32,752
受取配分金	4,492,599	4,417,719	74,880
受取材料費	139,463	188,702	△ 49,239
受取事務費	426,794	419,683	7,111
労働者派遣事業等受託収益	3,929,052	3,750,468	178,584
労働者派遣事業等受託収益	3,929,052	3,750,468	178,584
有料職業紹介事業受託収益	0	0	0
有料職業紹介事業受託収益	0	0	0
介護予防日常生活支援総合事業収益	926,200	1,157,200	△ 231,000
介護予防日常生活支援総合事業収益	494,040	648,600	△ 154,560
介護予防日常生活支援総合事業利用	56,760	58,200	△ 1,440
介護予防日常生活支援総合事業研修	0	0	0
受取事務費	375,400	450,400	△ 75,000
安全就業研修受託収益	36,500	0	36,500
安全就業研修受託収益	36,500	0	36,500
高齢者活躍人材確保育成事業共同	36,737	103,973	△ 67,236
高齢者活躍人材確保育成事業共同	36,737	103,973	△ 67,236
受取会費	2,365,100	2,405,300	△ 40,200
正会員受取会費	2,363,600	2,403,800	△ 40,200
特別会員受取会費	1,500	1,500	0
賛助会員受取会費	0	0	0
受取補助金等	45,000,000	45,000,000	0
受取連合交付金	19,500,000	19,500,000	0
受取市補助金	25,500,000	25,500,000	0
受取負担金	0	0	0
受取負担金	0	0	0
受取寄附金	0	0	0
受取寄附金	0	0	0
特定資産運用益	12	29	△ 17
特定資産受取利息	12	29	△ 17
雑収益	994,475	237,635	756,840
受取利息	357	324	33
雑収益	994,118	237,311	756,807
経常収益計	447,144,541	448,693,100	△ 1,548,559
(2) 経常費用			
事業費	437,448,479	443,070,133	△ 5,621,654
受託) 支払配分金	327,603,449	329,844,367	△ 2,240,918
受託) 支払材料費等	25,281,245	25,931,455	△ 650,210
独自) 支払配分金	4,492,599	4,417,719	74,880
独自) 支払材料費	120,563	205,949	△ 85,386
独自) 施設整備費	0	0	0
役員報酬	0	0	0
給料手当	39,920,616	39,874,812	45,804
会計年度任用職員給与	0	0	0
臨時雇賃金	0	0	0
退職給与手当	0	0	0
法定福利費	7,473,181	7,215,441	257,740
退職給付費用	2,508,670	2,529,370	△ 20,700
福利厚生費	69,575	79,887	△ 10,312
会議費	0	0	0
役員等旅費交通費	0	13,000	△ 13,000
旅費交通費	79,980	0	79,980
通信運搬費	4,549,067	4,787,099	△ 238,032

## 正味財産増減計算書

令和 4年 4月 1日から令和 5年 3月31日まで

(単位：円)

科目	当年度	前年度	増減
減価償却費	1,936,092	1,479,819	456,273
備品費	0	657,550	△ 657,550
消耗品費	2,738,071	3,230,297	△ 492,226
修繕費	385,153	236,113	149,040
印刷製本費	1,111,000	1,050,159	60,841
光熱水料費	527,989	513,676	14,313
賃借料	1,964,672	2,148,054	△ 183,382
保険料	4,046,020	4,008,030	37,990
諸謝金	768,550	1,510,482	△ 741,932
租税公課	364,876	1,029,936	△ 665,060
支払負担金	5,670	4,000	1,670
組織活動助成費	1,236,380	1,253,320	△ 16,940
委託費	9,933,296	10,694,715	△ 761,419
機械装置費	0	0	0
支払手数料	139,432	113,825	25,607
回収不能金	76,914	63,863	13,051
欠損補てん金	0	0	0
雑費	115,419	177,195	△ 61,776
管理費	6,323,436	5,974,466	348,970
役員報酬	579,840	606,068	△ 26,228
給料手当	1,813,200	1,813,200	0
臨時雇賃金	0	0	0
法定福利費	312,480	311,316	1,164
退職給付費用	180,000	180,000	0
福利厚生費	0	0	0
会議費	0	0	0
役員等旅費交通費	174,000	188,000	△ 14,000
旅費交通費	5,140	0	5,140
通信運搬費	403,352	436,400	△ 33,048
減価償却費	0	0	0
什器備品費	289,080	0	289,080
消耗品費	746,259	164,076	582,183
修繕費	0	0	0
印刷製本費	136,620	1,052,900	△ 916,280
光熱水料費	0	0	0
賃借料	178,829	85,403	93,426
保険料	151,000	148,000	3,000
諸謝金	32,000	0	32,000
租税公課	960	960	0
支払負担金	750,000	738,300	11,700
委託費	532,937	208,435	324,502
支払手数料	11,205	19,916	△ 8,711
雑費	26,534	21,492	5,042
経常費用計	443,771,915	449,044,599	△ 5,272,684
評価損益等調整前当期経常増減額	3,372,626	△ 351,499	3,724,125
基本財産評価損益等	0	0	0
特定資産評価損益等	0	0	0
投資有価証券評価損益等	0	0	0
評価損益等計	0	0	0
当期経常増減額	3,372,626	△ 351,499	3,724,125
2. 経常外増減の部			
(1) 経常外収益			
固定資産売却益	0	0	0
車両運搬具売却益	0	0	0
過年度収益修正	0	0	0
過年度収益修正	0	0	0
経常外収益計	0	0	0
(2) 経常外費用			
固定資産除却損	0	0	0
車両運搬具除却損	0	0	0
什器備品除却損	0	0	0

## 正味財産増減計算書

令和 4年 4月 1日から令和 5年 3月31日まで

(単位：円)

科目	当年度	前年度	増減
貸倒損失	1,453,571	0	1,453,571
貸倒損失	1,453,571	0	1,453,571
過年度損失修正	0	0	0
過年度損失修正	0	0	0
独自事業費	0	0	0
経常外費用計	1,453,571	0	1,453,571
当期経常外増減額	△ 1,453,571	0	△ 1,453,571
当期一般正味財産増減額	1,919,055	△ 351,499	2,270,554
一般正味財産期首残高	71,995,150	72,346,649	△ 351,499
一般正味財産期末残高	73,914,205	71,995,150	1,919,055
Ⅱ 指定正味財産増減の部			
(1) 収益			
収益計	0	0	0
(2) 費用			
費用計	0	0	0
当期指定正味財産増減額	0	0	0
指定正味財産期首残高	0	0	0
指定正味財産期末残高	0	0	0
Ⅲ 正味財産期末残高	73,914,205	71,995,150	1,919,055

# 財 産 目 録

令和5年3月31日現在

(単位：円)

貸借対照表科目	場所・物量等	使用目的等	金額	
<b>(流動資産)</b>				
現金	手元保管	シルバー人材センター事業における運転資金	50,468	
預貯金	普通預金 四国銀行下知支店	シルバー人材センター事業における運転資金	23,352,091	
	普通預金 四国銀行下知支店	シルバー人材センター事業における運転資金	130,744	
	普通預金 労金高知東支店	シルバー人材センター事業における運転資金	354,658	
	普通預金 ゆうちょ銀行	シルバー人材センター事業における運転資金	1,669,238	
	普通預金 四国銀行下知支店	シルバー人材センター事業における運転資金	0	
	定期預金 四国銀行下知支店	シルバー人材センター事業における運転資金	799,805	
	未収金	受託事業配分金等	シルバー人材センター事業における契約金額他	39,865,309
	前払金	住友三井オートサービス等	車両購入資金他	1,235,516
	仮払金	手元保管等	シルバー人材センター事業における運転資金他	28,279
立替金	会員	シルバー保険	10,000	
<b>流動資産合計</b>			<b>67,496,108</b>	
<b>(固定資産)</b>				
<b>特定資産</b>				
	支払準備資産積立資金	配分金支払準備金	35,000,000	
その他固定資産	建物	作業所兼駐車場	1,361,250	
	構築物	橋梁	454,720	
	車両運搬具	車両7台	7	
	什器備品	紙折機他11台	472,045	
	建物付属設備費	作業所トイレ	275,921	
	機械装置	チップシュレッダー	3,856,050	
	預託金	自動車リサイクル料金	56,680	
	出資金	労働金庫	397,000	
<b>固定資産合計</b>			<b>41,873,673</b>	
<b>資産合計</b>			<b>109,369,781</b>	
<b>(流動負債)</b>				
未払金	配分金	シルバー人材センター事業に供する配分金の未払い金額	26,177,929	
		業者材料費等	6,702,620	
	預り金	職員源泉税他	職員からの源泉所得税、住民税預り金他	203,221
		役員源泉税	役員からの源泉所得税預り金	900
		報酬支払に係る源泉税	弁護士報酬支払に係る源泉所得税預り金	12,252
	前受金	受託事業費	発注者からの預り金他	585,454
	仮受金	受託事業費	会員からの預かり金他	2,750
<b>流動負債合計</b>			<b>33,685,126</b>	
<b>(固定負債)</b>				
	長期未払金	チップシュレッダー	1,770,450	
<b>負債合計</b>			<b>35,455,576</b>	
<b>正味財産</b>			<b>73,914,205</b>	

## 財務諸表に対する注記

### 1. 重要な会計方針

#### (1) 固定資産の減価償却の方法

減価償却資産について、定額法により直接減価償却を実施している。

#### (2) 消費税等の会計処理

消費税等の会計処理は税込み方式によっている。

### 2. 基本財産及び特定資産の増減及びその残高

基本財産及び特定資産の増減及びその残高は、次のとおりである。

科目	前期末残高	当期増加額	当期減少額	当期末残高
特定資産				
配分金支払準備資金積立資産	35,000,000	35,000,000	35,000,000	35,000,000
合計	35,000,000	35,000,000	35,000,000	35,000,000

### 3. 基本財産及び特定資産の財源等の内訳

基本財産及び特定資産の財源等の内訳は、次のとおりである。

科目	当期末残高	(うち指定正味財産からの充当額)	(うち一般正味財産からの充当額)	(うち負債に対応する額)
特定資産				
配分金支払準備資金積立資産	35,000,000	(0)	(35,000,000)	(0)
合計	35,000,000	(0)	(35,000,000)	(0)

### 4. 固定資産の取得価額、減価償却累計額及び当期末残高

固定資産の取得価額、減価償却累計額及び当期末残高は、次のとおりである。

科目	取得価格	減価償却累計額	当期末残高
建物	18,000,000	16,638,750	1,361,250
建物付属設備費	388,800	112,879	275,921
構築物	588,000	133,280	454,720
機械装置	5,643,000	1,786,950	3,856,050
車両運搬具	10,595,056	10,595,049	7
什器備品	3,340,752	2,868,707	472,045
合計	38,555,608	32,135,615	6,419,993

### 5. 補助金等の内訳並びに交付者、当期の増減額及び残高

補助金等の内訳並びに交付者、当期の増減額及び残高は、次のとおりである。

補助金等の名称	交付者	当期増加額	当期減少額	当期末残高	貸借対照表上の記載区分
高年齢者就業機会確保事業費等補助金	連合会	7,329,000	7,329,000	0	—
	高知市	19,500,000	19,500,000	0	
雇用サポート事業等補助金	連合会	12,171,000	12,171,000	0	
	高知市	6,000,000	6,000,000	0	
シルバー人材センター運営補助金	高知市	6,000,000	6,000,000	0	
合計		45,000,000	45,000,000	0	

## 附属明細書

### 1. 基本財産及び特定資産の明細

区分	資産の種類	期首帳簿価額	当期増加額	当期減少額	期末帳簿価額
特定資産	配分金支払準備資金積立資産	35,000,000	35,000,000	35,000,000	35,000,000
		35,000,000	35,000,000	35,000,000	35,000,000

### 2. 引当金の明細

該当なし

# 監査報告書

令和5年4月24日

公益社団法人 高知市シルバー人材センター  
理事長 古味 勉 様

公益社団法人 高知市シルバー人材センター

監事 安岡 郁 

監事 福富 大賀 

公益社団法人高知市シルバー人材センターの令和4年度における会計及び業務の監査を行い、次のとおり報告する。

## 1 監査の方法の概要

- (1) 会計監査について、会計帳票並びに関係書類の閲覧など必要と思われる監査手続きを用いて実施した。
- (2) 業務監査については、事務局から実施事業の報告を聴取し、関係書類の閲覧など必要と思われる監査手続きを用いて実施した。

## 2 監査の結果

- (1) 公益社団法人高知市シルバー人材センターの令和4年度の計算書類及びその附属明細書は、一般に公正妥当と認められる公益法人会計基準に準拠しており公益社団法人高知市シルバー人材センターの正味財産増減の状況及び財政状態を適正に表示しているものと認める。
- (2) 公益社団法人高知市シルバー人材センターの令和4年度の事業報告及び附属明細書の内容は真実であり、法令もしくは定款に違反する重大な事実はないと認める。

以上

## 第2号議案 インボイス制度への対応について

「いきがい高知」の87号と88号でお知らせしていましたが、本年10月から始まるインボイス制度の対応についてご提案いたします。

10月の87号で、配分金に内税として10%の消費税が含まれていることの説明、1月の88号では、本年10月から始まるインボイス制度は、令和8年9月まで、10%の消費税の中から2%をセンターが納付することになる旨のご説明をさせていただきました。その方法として3つのプランをご説明させていただきました。

- ① 料金（事務費）を値上げし発注者にご負担いただく。
- ② 会員さんの配分金を引き下げる。
- ③ 発注者に対する料金（事務費）の値上げと、会員さんの配分金引き下げを組み合わせる。

この3つのプランの考え方をご説明させていただき、結論として令和8年9月までの間は、皆様の配分金から2%を差し引き消費税の財源とさせて頂きたいと考えています。

今までなら10,000円の配分金が振り込まれていたものが、本年10月からインボイス制度が始まりますと、2%分の182円を差し引かせて頂き、9,818円が振り込まれることとなります。

令和8年10月以降の5%の対応の際は、③の対応として、配分金と、事務費値上げの率をどのようにしていくか、会員の皆様と改めてご協議させていただきます。

以上ご説明申し上げました通り、令和5年10月の配分金から2%の差し引きさせて頂き、当センターのインボイス対応分の消費税納付のための財源とさせていただきたいと考えています。



## 第3号議案 その他

## 第2号報告 令和5年度事業計画及び収支予算について

公益社団法人高知市シルバー人材センター 令和5年度事業計画について、定款第42条(事業計画及び収支予算)の規定により、本定時総会に報告します。

### 令和5年度 事業計画

#### 1 基本方針

会員の皆様には、「いきがい高知」等で既にお知らせしていますが、令和5年10月からインボイス制度が実施されます。

皆様にお支払いしている配分金には、内税として10%の消費税が含まれていますが、インボイス制度が始まると、センターが配分金に含まれる消費税相当額を納付しなくてはなりません。

厳しい決断となりましたが、この新たに発生する消費税を、配分金から2%差し引くことで財源とさせていただきたいと考えています。

ただし、厚生労働省などが、現在シルバー人材センターの契約方法の見直しを検討しており、令和6年度頃には方針が変わる可能性がありますので、状況が判明次第その都度お知らせしていきます。

次に、会員の増対策については、きめ細かな就業情報の提供に努め就業率のアップを図りまた本年度から夫婦会員の割引制度を新設し、入会しやすい環境を整備するなどの対策に取り組んでいきます。

デジタル活用についても、業務の効率化を図ることや、会員の利便性を向上させるため推進していくことが求められており、当センターの活用方法を検討していきます。

コロナ感染症については、国の方針も変更されようとしている等、コロナとの共生が必要な時期にきているようにも感じられ、そのことも考慮しながら活動していくこととします。

本年度も様々な課題がありますが、魅力あるシルバー人材センターとして発展していきけるよう取り組んでいきます。

以下、再掲の項目もありますが重点目標として取り組みます。

#### 2 重点目標

##### (1) インボイス制度への適切な対応

令和5年10月から配分金を2%差し引き消費税の財源とする方針ですが、厚生労働省などが、契約方法の見直しを検討していることが新聞報道されました。

今後の情報収集に努め、インボイス制度の適切な対応に努めていきます。

##### (2) 会員増への取組み

令和4年度も会員の減少傾向は続いています。

入会説明会時に就業情報の提供を積極的に行い、入会率のアップに繋げるよう取り組んでいきます

4月の「いきがい高知」でもお知らせしていますが、本年度より夫婦会員割引制度を新設しました。少しでも女性会員の入会促進や、退会者の抑制に繋がればと期待しているところです。

入会説明会に参加する方も減少していますので、チラシ配布などの広報に努め、入会説明会の参加者を増やしていきたいと考えています。

### (3) 仕事増（マッチング）の取組み

シルバー人材センターに求められている、介護分野、社会福祉施設分野などで仕事の依頼はありますが、不規則な就業時間や短時間の就業などの理由により、就業開始に至らない事例があります。

コーディネーターの協力もいただきながら、就業相談会を開催しマッチング機能を充実していきます。

また、安定的な受注のために、行政機関からの受注にも精力的に取り組んでいきます。

### (4) 安全就業・適正就業への取組み

会員の高齢化もあり、交通事故や就業中の事故が目立ってきました。

職員の安全パトロールや、「いきがい高知」による啓発を行い、安全就業対策委員会の活動など啓発活動に取り組んでいきます。

適正就業につきましては、ワークシェアリングやローテーション就業により、就業機会の公正化に取り組むとともに適正な派遣就業に努めていきます。

### (5) コロナ感染症への取組み

コロナ感染症は発生から4年目となり、コロナとの共生へと方向は変化してきているようです。感染すると後遺症など様々なリスクもあり、コロナ慣れもありますが気を緩めることなく対策を継続していきます。

### (6) ブロック活動の活性化

令和4年度はコロナ禍の影響で、ブロックの活動も停滞気味でしたが、徐々に活動も通常のペースに戻りつつあります。本年度は、コロナ禍前の活動が取り戻せるように、ブロック長と連携協力しながら、活動の充実に努めていきます。

### (7) ワンコインサービスと介護保険事業への取組み

ワンコインサービスは、常連の利用者が施設に入所する等の理由により減少していますが、利用者からは大変感謝されており意義ある事業に発展しています。

本年度もお客様に喜んでいただけるように、ケアマネージャーとの連携を密にしながら取り組んでいきます。

また、入会時の説明でワンコインサービス事業を詳しくお話し、ワンコイン登録会員の増に努め、安定的なサービス継続に努めていきます。

介護保険事業につきましても関係機関と連携を密にしながら取り組みを進めていきます。

#### (8) 街路市活性化事業

3名のコーディネーターにより、各曜市を見回りながら情報収集を行い、街路市の魅力をフェイスブックで全国に発信しています。

今後もきめ細かな見回りを行いながら、街路市の魅力を発信していきます。

また、コーディネーターと出展者とのコミュニケーションを大切にしながら、信頼関係を構築し様々なご意見をいただきながら、街路市の活性化に貢献できるよう取り組んでいきます。

#### (9) ボランティア活動の充実

子ども見守り隊活動は、子ども達の安全・安心に大きく貢献しており、学校関係者や地域の方々から感謝の声が届いており、日々の活動に大変感謝申し上げます。

最近では会員の高齢化により、活動に参加していただける会員さんが減少しており、ご苦勞をおかけすることが多くなってきました。

今後も多くの会員さんに参加していただけるよう、できるだけ協力していきたいと考えています。



第2号報告 令和5年度予算について

令和5年度 予算

令和 5年 4月 1日から令和 6年 3月31日まで

(単位：円)

科目	公益目的事業						小計	その他会計	法人会計	内部取引等消去	合計
	シルバー人材センター事業										
	就業機会提供事業	就業機会確保・雇用サポート事業	ワンコインサービス(受託)	街路市活性化事業(独自)	残材チップ化事業(独自)	介護予防・日常生活支援総合事業	計				
I 一般正味財産増減の部											
1. 経常増減の部											
(1) 経常収益											
受託事業収益	347,000,000	28,500,000	1,165,000	0	0	0	376,665,000	376,665,000	0	6,348,000	383,013,000
受取配分金	337,000,000	0	1,050,000	0	0	0	338,050,000	338,050,000	0	0	338,050,000
受取材料費等	10,000,000	0	0	0	0	0	10,000,000	10,000,000	0	0	10,000,000
受取事務費	0	28,500,000	115,000	0	0	0	28,615,000	28,615,000	0	6,348,000	34,963,000
独自事業収益	698,000	47,500	0	1,298,000	4,415,000	0	6,458,500	6,458,500	0	0	6,458,500
受取配分金	475,000	0	0	1,140,000	4,000,000	0	5,615,000	5,615,000	0	0	5,615,000
受取材料費	223,000	0	0	50,000	35,000	0	308,000	308,000	0	0	308,000
受取事務費	0	47,500	0	108,000	380,000	0	535,500	535,500	0	0	535,500
労働者派遣事業等受託収益	0	4,000,000	0	0	0	0	4,000,000	4,000,000	0	0	4,000,000
労働者派遣事業等受託収益	0	4,000,000	0	0	0	0	4,000,000	4,000,000	0	0	4,000,000
有料職業紹介事業受託収益	0	0	0	0	0	0	0	0	0	0	0
有料職業紹介事業受託収益	0	0	0	0	0	0	0	0	0	0	0
介護予防日常生活支援総合事業収益	0	0	0	0	0	1,165,000	1,165,000	1,165,000	0	0	1,165,000
介護予防日常生活支援総合事業収益	0	0	0	0	0	630,000	630,000	630,000	0	0	630,000
介護予防日常生活支援総合事業利用	0	0	0	0	0	70,000	70,000	70,000	0	0	70,000
介護予防日常生活支援総合事業研修	0	0	0	0	0	0	0	0	0	0	0
受取事務費	0	0	0	0	0	465,000	465,000	465,000	0	0	465,000
安全就業研修受託収益	0	0	0	0	0	0	0	0	0	0	0
安全就業研修受託収益	0	0	0	0	0	0	0	0	0	0	0
受取会費	0	1,201,000	0	0	0	0	1,201,000	1,201,000	0	1,201,000	2,402,000
正会員受取会費	0	1,200,000	0	0	0	0	1,200,000	1,200,000	0	1,200,000	2,400,000
特別会員受取会費	0	1,000	0	0	0	0	1,000	1,000	0	1,000	2,000
賛助会員受取会費	0	0	0	0	0	0	0	0	0	0	0
受取補助金等	0	38,391,000	2,000,000	4,000,000	0	0	44,391,000	44,391,000	0	0	44,391,000
受取連合交付金	0	18,891,000	0	0	0	0	18,891,000	18,891,000	0	0	18,891,000
受取市補助金	0	19,500,000	2,000,000	4,000,000	0	0	25,500,000	25,500,000	0	0	25,500,000
受取負担金	0	0	0	0	0	0	0	0	0	0	0
受取負担金	0	0	0	0	0	0	0	0	0	0	0
受取寄附金	0	0	0	0	0	0	0	0	0	0	0
受取寄附金	0	0	0	0	0	0	0	0	0	0	0
特定資産運用益	0	500	0	0	0	0	500	500	0	0	500
特定資産受取利息	0	500	0	0	0	0	500	500	0	0	500
雑収益	0	201,000	0	0	0	0	201,000	201,000	0	10,000	211,000
受取利息	0	1,000	0	0	0	0	1,000	1,000	0	0	1,000
雑収益	0	200,000	0	0	0	0	200,000	200,000	0	10,000	210,000
経常収益計	347,698,000	72,341,000	3,165,000	5,298,000	4,415,000	1,165,000	434,082,000	434,082,000	0	7,559,000	441,641,000
(2) 経常費用											
事業費	339,419,000	77,637,500	3,918,000	5,828,000	4,818,000	1,395,000	433,015,500	433,015,500	0	0	433,015,500
受託) 支払配分金	333,800,000	0	1,050,000	0	0	630,000	335,480,000	335,480,000	0	0	335,480,000
受託) 支払材料費等	5,000,000	0	0	0	0	0	5,000,000	5,000,000	0	0	5,000,000
独自) 支払配分金	475,000	0	0	1,140,000	4,000,000	0	5,615,000	5,615,000	0	0	5,615,000
独自) 支払材料費	144,000	0	0	50,000	35,000	0	229,000	229,000	0	0	229,000
役員報酬	0	0	0	0	0	0	0	0	0	0	0
給料手当	0	38,500,000	2,000,000	0	0	0	40,500,000	40,500,000	0	0	40,500,000
会計年度任用職員給与	0	0	0	0	0	0	0	0	0	0	0
退職給与手当	0	0	0	0	0	0	0	0	0	0	0
法定福利費	0	7,300,000	350,000	0	0	0	7,650,000	7,650,000	0	0	7,650,000
退職給付費用	0	2,100,000	60,000	0	0	0	2,160,000	2,160,000	0	0	2,160,000
福利厚生費	0	72,000	5,000	0	0	0	77,000	77,000	0	0	77,000
会議費	0	15,500	0	0	0	0	15,500	15,500	0	0	15,500

令和5年度 予算

令和 5年 4月 1日から令和 6年 3月31日まで

(単位：円)

科目	公益目的事業							小計	その他会計	法人会計	内部取引等消去	合計
	シルバー人材センター事業											
	就業機会提供事業	就業機会確保・雇用サポート事業	ワンコインサービス(受託)	街路市活性化事業(独自)	残材チップ化事業(独自)	介護予防・日常生活支援総合事業	計					
役員等旅費交通費	0	50,000	0	0	0	0	50,000	50,000	0	0	0	50,000
旅費交通費	0	500,000	0	0	0	0	500,000	500,000	0	0	0	500,000
通信運搬費	0	3,500,000	300,000	600,000	40,000	120,000	4,560,000	4,560,000	0	0	0	4,560,000
減価償却費	0	2,850,000	0	0	0	0	2,850,000	2,850,000	0	0	0	2,850,000
備品費	0	0	0	0	0	0	0	0	0	0	0	0
消耗品費	0	3,000,000	100,000	100,000	400,000	30,000	3,630,000	3,630,000	0	0	0	3,630,000
修繕費	0	350,000	0	0	100,000	0	450,000	450,000	0	0	0	450,000
印刷製本費	0	1,000,000	50,000	20,000	0	60,000	1,130,000	1,130,000	0	0	0	1,130,000
光熱水料費	0	500,000	0	0	100,000	0	600,000	600,000	0	0	0	600,000
賃借料	0	2,000,000	0	20,000	0	300,000	2,320,000	2,320,000	0	0	0	2,320,000
保険料	0	4,000,000	0	18,000	30,000	0	4,048,000	4,048,000	0	0	0	4,048,000
諸謝金	0	2,500,000	0	0	0	0	2,500,000	2,500,000	0	0	0	2,500,000
租税公課	0	1,000,000	0	27,000	60,000	0	1,087,000	1,087,000	0	0	0	1,087,000
支払負担金	0	100,000	0	0	0	0	100,000	100,000	0	0	0	100,000
組織活動助成費	0	1,550,000	0	0	0	0	1,550,000	1,550,000	0	0	0	1,550,000
委託費	0	6,200,000	0	3,850,000	50,000	252,000	10,352,000	10,352,000	0	0	0	10,352,000
支払手数料	0	150,000	3,000	3,000	3,000	3,000	162,000	162,000	0	0	0	162,000
回収不能金	0	200,000	0	0	0	0	200,000	200,000	0	0	0	200,000
雑費	0	200,000	0	0	0	0	200,000	200,000	0	0	0	200,000
管理費	0	0	0	0	0	0	0	0	0	7,559,000	0	7,559,000
役員報酬	0	0	0	0	0	0	0	0	0	700,000	0	700,000
給料手当	0	0	0	0	0	0	0	0	0	2,500,000	0	2,500,000
臨時雇賃金	0	0	0	0	0	0	0	0	0	0	0	0
法定福利費	0	0	0	0	0	0	0	0	0	450,000	0	450,000
退職給付費用	0	0	0	0	0	0	0	0	0	180,000	0	180,000
福利厚生費	0	0	0	0	0	0	0	0	0	9,000	0	9,000
会議費	0	0	0	0	0	0	0	0	0	0	0	0
役員等旅費交通費	0	0	0	0	0	0	0	0	0	300,000	0	300,000
旅費交通費	0	0	0	0	0	0	0	0	0	50,000	0	50,000
通信運搬費	0	0	0	0	0	0	0	0	0	500,000	0	500,000
減価償却費	0	0	0	0	0	0	0	0	0	0	0	0
什器備品費	0	0	0	0	0	0	0	0	0	0	0	0
消耗品費	0	0	0	0	0	0	0	0	0	800,000	0	800,000
修繕費	0	0	0	0	0	0	0	0	0	0	0	0
印刷製本費	0	0	0	0	0	0	0	0	0	300,000	0	300,000
光熱水料費	0	0	0	0	0	0	0	0	0	5,000	0	5,000
賃借料	0	0	0	0	0	0	0	0	0	200,000	0	200,000
保険料	0	0	0	0	0	0	0	0	0	150,000	0	150,000
諸謝金	0	0	0	0	0	0	0	0	0	50,000	0	50,000
租税公課	0	0	0	0	0	0	0	0	0	10,000	0	10,000
支払負担金	0	0	0	0	0	0	0	0	0	800,000	0	800,000
委託費	0	0	0	0	0	0	0	0	0	500,000	0	500,000
支払手数料	0	0	0	0	0	0	0	0	0	20,000	0	20,000
雑費	0	0	0	0	0	0	0	0	0	35,000	0	35,000
経常費用計	339,419,000	77,637,500	3,918,000	5,828,000	4,818,000	1,395,000	433,015,500	433,015,500	0	7,559,000	0	440,574,500
評価損益等調整前当期経常増減額	8,279,000	△ 5,296,500	△ 753,000	△ 530,000	△ 403,000	△ 230,000	1,066,500	1,066,500	0	0	0	1,066,500
基本財産評価損益等	0	0	0	0	0	0	0	0	0	0	0	0
特定資産評価損益等	0	0	0	0	0	0	0	0	0	0	0	0
投資有価証券評価損益等	0	0	0	0	0	0	0	0	0	0	0	0
評価損益等計	0	0	0	0	0	0	0	0	0	0	0	0
当期経常増減額	8,279,000	△ 5,296,500	△ 753,000	△ 530,000	△ 403,000	△ 230,000	1,066,500	1,066,500	0	0	0	1,066,500

令和5年度 予算

令和 5年 4月 1日から令和 6年 3月31日まで

(単位：円)

科目	公益目的事業							小計	その他会計	法人会計	内部取引等消去	合計
	シルバー人材センター事業											
	就業機会提供事業	就業機会確保・雇用サポート事業	ワンコインサービス(受託)	街路市活性化事業(独自)	残材チップ化事業(独自)	介護予防・日常生活支援総合事業	計					
2. 経常外増減の部												
(1) 経常外収益												
固定資産売却益	0	0	0	0	0	0	0	0	0	0		0
車両運搬具売却益	0	0	0	0	0	0	0	0	0	0		0
過年度収益修正	0	0	0	0	0	0	0	0	0	0		0
過年度収益修正	0	0	0	0	0	0	0	0	0	0		0
経常外収益計	0	0	0	0	0	0	0	0	0	0		0
(2) 経常外費用												
固定資産除却損	0	0	0	0	0	0	0	0	0	0		0
車両運搬具除却損	0	0	0	0	0	0	0	0	0	0		0
什器備品除却損	0	0	0	0	0	0	0	0	0	0		0
過年度損失修正	0	0	0	0	0	0	0	0	0	0		0
経常外費用計	0	0	0	0	0	0	0	0	0	0		0
当期経常外増減額	0	0	0	0	0	0	0	0	0	0		0
他会計振替前当期一般正味財産増減額	8,279,000	△ 5,296,500	△ 753,000	△ 530,000	△ 403,000	△ 230,000	1,066,500	1,066,500	0	0		1,066,500
他会計振替額	0	0	0	0	0	0	0	0	0	0		0
当期一般正味財産増減額	8,279,000	△ 5,296,500	△ 753,000	△ 530,000	△ 403,000	△ 230,000	1,066,500	1,066,500	0	0		1,066,500
一般正味財産期首残高								71,995,150	0	0		71,995,150
一般正味財産期末残高								73,061,650	0	0		73,061,650
II 指定正味財産増減の部												
(1) 収益												
収益計	0	0	0	0	0	0	0	0	0	0		0
(2) 費用												
費用計	0	0	0	0	0	0	0	0	0	0		0
当期指定正味財産増減額	0	0	0	0	0	0	0	0	0	0		0
指定正味財産期首残高								0	0	0		0
指定正味財産期末残高								0	0	0		0
III 正味財産期末残高								73,061,650	0	0		73,061,650

- ① 受託事業収益（受取配分金、受取材料費）の増加に連動する費用（支払配分金、支払材料費）に限り、予算を超えて執行することができる。
- ② 年度途中における補正予算の編成は、理事会に委任する。



第2号報告 令和5年度予算について

令和5年度 予算 (注記)

令和 5年 4月 1日から令和 6年 3月31日まで

(単位：円)

科目	公益目的事業							小計	その他会計	法人会計	内部取引消去	合計
	シルバー人材センター事業											
	就業機会提供事業	就業機会確保・雇用サポート事業	ワンコインサービス(受託)	街路市活性化事業(独自)	残材チップ化事業(独自)	介護予防・日常生活支援総合事業	計					
<b>【投資活動収支の部】</b>												
＜投資活動収入＞												
固定資産売却収入	0	0	0	0	0	0	0	0	0	0	0	0
車両運搬具売却収入	0	0	0	0	0	0	0	0	0	0	0	0
特定資産取崩収入	0	35,000,000	0	0	0	0	35,000,000	35,000,000	0	0	0	35,000,000
配分金支払準備資金取崩収入	0	35,000,000	0	0	0	0	35,000,000	35,000,000	0	0	0	35,000,000
敷金・保証金等戻り収入	0	0	0	0	0	0	0	0	0	0	0	0
預託金戻り収入	0	0	0	0	0	0	0	0	0	0	0	0
投資活動収入計	0	35,000,000	0	0	0	0	35,000,000	35,000,000	0	0	0	35,000,000
＜投資活動支出＞												
固定資産取得支出	0	0	0	0	0	0	0	0	0	0	0	0
車両運搬具購入支出	0	0	0	0	0	0	0	0	0	0	0	0
什器備品購入支出	0	0	0	0	0	0	0	0	0	0	0	0
建物付属整備支出	0	0	0	0	0	0	0	0	0	0	0	0
特定資産取得支出	0	36,066,500	0	0	0	0	36,066,500	36,066,500	0	0	0	36,066,500
配分金支払準備資金取得支出	0	35,000,000	0	0	0	0	35,000,000	35,000,000	0	0	0	35,000,000
経営調整積立金	0	1,066,500	0	0	0	0	1,066,500	1,066,500	0	0	0	1,066,500
敷金・保証金等支出	0	0	0	0	0	0	0	0	0	0	0	0
預託金支出	0	0	0	0	0	0	0	0	0	0	0	0
投資活動支出計	0	36,066,500	0	0	0	0	36,066,500	36,066,500	0	0	0	36,066,500
投資活動収支差額	0	△ 1,066,500	0	0	0	0	△ 1,066,500	△ 1,066,500	0	0	0	△ 1,066,500
<b>【財務活動収支の部】</b>												
＜財務活動収入＞												
財務活動収入計	0	0	0	0	0	0	0	0	0	0	0	0
＜財務活動支出＞												
財務活動支出計	0	0	0	0	0	0	0	0	0	0	0	0
財務活動収支差額	0	0	0	0	0	0	0	0	0	0	0	0
当期収支差額	0	0	0	0	0	0	0	0	0	0	0	0

収支予算書に係る注記

1. 債務負担行為

	リース物件	期 間	月数	年額リース料(税込) ※今期の支払予定額	月額リース料(税込)	内 容	契約先	数 量
①	シルバーステム・エイズ80コネク ト環境構築契約	R3.3.1～R8.2.28	60	630,960	52,580	PC・プリンタ機器 (ハードウェア)	リコーズ㈱	11
②	シルバーステム・エイズ81コネク ト環境構築契約(UTM)	R4.6.1～R9.5.31	60	79,200	6,600	UTM(ハードウェア)	リコーズ㈱	1
③	電話機 及び 主装置	H29.9.30～R6.9.29	84	190,632	15,886	電話機13台 及び 主装置1台	NTTファイナンス㈱	14
④	介護システム(新総合事業)	R4.1.1.1～R9.10.31	60	165,000	13,750	ソフトウェアサービス利用料	エヌ・デーソフト (有)高知事務機	1
⑤	トラック(トヨタ・ダンプ)	H30.5.14～R5.4.30	60	25,960	25,960	利用料	住友オートサービス㈱	1
⑥	印刷機	H31.4.1～R6.3.31	60	110,160	9,180	利用料	(有)高知事務機	1
⑦	紙折り機	H31.4.1～R6.3.31	60	68,688	5,724	利用料	(有)高知事務機	1
	合 計			1,270,600	129,680		-	-

## 第3号報告 その他

～ 資 料 ～

地域ブロック長名簿

令和5年4月1日現在

ブロック名	会員番号	氏 名	性 別	住 所
旭	8346	岡 崎 忠 顕	男	高知市塚ノ原
城 東	8779	久 保 直 幸	男	高知市北金田
城 西	2693	岡 村 正 弘	男	高知市山ノ端町
江 ノ 口	6358	引 野 秀 一	男	高知市比島町
潮 江	9373	徳 田 正 晴	男	高知市小石木町
朝 倉	8192	武 田 昭 男	男	高知市朝倉横町
鴨 田	6880	山 下 禎 男	男	高知市神田
長 浜	9149	森 岡 清 介	男	高知市横浜東町
三 里	7474	上 杉 祐 三	男	高知市仁井田
高須五台山	2633	長 崎 正 字	男	高知市五台山
一 宮	9548	立 仙 貴 俊	男	高知市一宮東町
秦	10505	小 松 正 和	男	高知市加賀野井
初 月	9764	小 笠 原 泰 英	男	高知市万々
大津介良	9055	西 村 正	男	高知市介良
鏡土佐山	6389	大 崎 達 美	男	高知市鏡小浜
春 野	9640	岡 村 好 浩	男	高知市春野町森山

\*\*\*\*\*

(公社)高知市シルバー人材センター

高知市丸池町1番1-14号



TEL 882-3839

FAX 882-3887

MAIL [kochi-sc@sjc.ne.jp](mailto:kochi-sc@sjc.ne.jp)

\*\*\*\*\*