

令和8年度

公益社団法人 高知市シルバー人材センター

第46回 定時総会

議 案 書



日 時 令和8年5月28日(木曜日)
午後1時30分

場 所 高知市本町5丁目6-42
高知会館 白鳳の間
電話 823-7123

公益社団法人 高知市シルバー人材センター

令和8年度
公益社団法人 高知市シルバー人材センター
第 46 回 定 時 総 会

次 第

1. 開 会 宣 言
2. 理 事 長 挨 拶
3. 来賓祝辞
高 知 市 長
高 知 労 働 局 長
4. 感謝状贈呈及び表彰状授与
5. 議 長 選 出
6. 議事録署名人指名
7. 報 告 事 項
第 1 号 報 告 令和7年度収支補正予算について
8. 議 案 審 議
第 1 号 議 案 令和7年度事業報告及び収支決算並びに監査報告について
第 2 号 議 案 理事及び監事の選任について
第 3 号 議 案 その他
9. 報 告 事 項
第 2 号 報 告 令和8年度事業計画及び収支予算について
第 3 号 報 告 その他
10. 議 長 降 壇
11. 閉 会 宣 言

アトラクション 大福引大会

感謝状贈呈及び表彰状授与者の発表

◎ 発注者感謝状 3 団体（令和7年度実績）（敬称略）

	名 称	受 託 内 容
1	四 国 管 財 ・ 日 本 管 財 共 同 企 業 体 代 表 企 業 四 国 管 財 株 式 会 社	市営住宅管理作業
2	公 益 財 団 法 人 神 田 霊 園	霊園清掃業務
3	株 式 会 社 山 内 会 館	屋外清掃作業

◎ 会員一般表彰 10 名（令和7年度実績）（敬称略）

	会 員 番 号	会 員 名	所 属 ブ ロ ッ ク
1	7669	山崎 正彦	春野
2	8338	森野 右介	潮江
3	8463	山元 芳子	鴨田
4	8521	渡部 軍平	鴨田
5	8528	南 早苗	一宮
6	8541	楠瀬 恒夫	長浜
7	8571	中村 昂子	潮江
8	8577	川村 彬夫	旭
9	8581	松本 鉄也	大津介良
10	8667	松立 隆	江ノ口

◎ 会員特別表彰 5 名（令和7年度実績）（敬称略）

	会 員 番 号	会 員 名	所 属 ブ ロ ッ ク
1	6728	中村 護子	朝倉
2	6905	田上 太永子	鴨田
3	6934	島崎 初日子	長浜
4	7054	高橋 毅	江ノ口
5	7063	森 英彦	高須五台山

◎ 会員功勞表彰 3 名（令和7年度実績）（敬称略）

	会 員 番 号	会 員 名	所 属 ブ ロ ッ ク
1	7474	上 杉 祐 三	三 里
2	8515	工 藤 武 雄	朝 倉
3	8688	浜 田 晶 子	高 須 五 台 山

理事長表彰規程 ～抜粋～

（表彰の種類）

第3条 前条の表彰は、次のとおりとし、該当する者に対して行う。

会員一般表彰

(1)センター会員の在籍期間が3年以上で、就業実績が優秀で他の会員の模範となる者

会員特別表彰

(1)センター会員として、15年以上在籍し、センター事業発展に寄与した者

会員功勞表彰

(1)ブロック活動において、ブロック長や班長・副班長として5年以上在籍し、センター事業発展に寄与した者

(2)職群班や、コーディネーターなどにおいて5年以上在籍し、積極的に活動しその功績が顕著な者

その他

(1)理事長が特に必要と認めた者

附則 この規程は、令和5年4月1日から施行する。

◎ 退任役員特別表彰 1 名（敬称略）

	役 職	役 員 名	所 属 ブ ロ ッ ク
1	理 事	森 岡 知 恵 子	一 宮

第1号報告 令和7年度収支補正予算について

公益社団法人高知市シルバー人材センター 令和7年度収支補正予算について、定款第42条の規定により、総会に報告します。

収支補正予算書

令和 7年 4月 1日から令和 8年 3月31日まで

(単位：円)

科目	当初予算額 (予算額)	補正予算額	予算現額	備考
I 一般正味財産増減の部				
1. 経常増減の部				
(1) 経常収益				
受託事業収益	406,550,000	4,024,267	410,574,267	
受取配分金	353,000,000	0	353,000,000	
受取材料費等	10,000,000	1,942,213	11,942,213	
受取事務費	43,550,000	2,082,054	45,632,054	
独自事業収益	5,930,000	0	5,930,000	
受取配分金	5,000,000	0	5,000,000	
受取材料費	250,000	0	250,000	
受取事務費	680,000	0	680,000	
労働者派遣事業等受託収益	4,000,000	188,547	4,188,547	
労働者派遣事業等受託収益	4,000,000	188,547	4,188,547	
有料職業紹介事業受託収益	0	0	0	
有料職業紹介事業受託収益	0	0	0	
介護予防日常生活支援総合事業収益	910,000	0	910,000	
介護予防日常生活支援総合事業収益	500,000	0	500,000	
介護予防日常生活支援総合事業利用	50,000	0	50,000	
介護予防日常生活支援総合事業研修	0	0	0	
受取事務費	360,000	0	360,000	
介護保険事業収益	0	0	0	
安全就業研修受託収益	0	0	0	
安全就業研修受託収益	0	0	0	
高齢者活躍人材確保育成事業共同	0	213,276	213,276	
高齢者活躍人材確保育成事業共同	0	213,276	213,276	
受取会費	2,402,000	0	2,402,000	
正会員受取会費	2,400,000	0	2,400,000	
特別会員受取会費	2,000	0	2,000	
賛助会員受取会費	0	0	0	
受取補助金等	42,934,000	0	42,934,000	
受取連合交付金	18,434,000	0	18,434,000	
受取市補助金	24,500,000	0	24,500,000	
受取負担金	0	0	0	
受取負担金	0	0	0	
受取寄附金	0	0	0	
受取寄附金	0	0	0	
特定資産運用益	500	2,184	2,684	
特定資産受取利息	500	2,184	2,684	
雑収益	6,601,000	521,285	7,122,285	
受取利息	1,000	66,719	67,719	
雑収益	6,600,000	454,566	7,054,566	
経常収益計	469,327,500	4,949,559	474,277,059	
(2) 経常費用				
事業費	462,638,500	9,615,475	472,253,975	
受託) 支払配分金	353,500,000	0	353,500,000	
受託) 支払材料費等	10,000,000	0	10,000,000	
独自) 支払配分金	5,000,000	0	5,000,000	
独自) 支払材料費	250,000	0	250,000	
役員報酬	0	0	0	
給料手当	45,800,000	1,621,437	47,421,437	
臨時雇賃金	0	0	0	
法定福利費	6,500,000	1,547,159	8,047,159	
退職給付費用	2,600,000	4,000	2,604,000	
福利厚生費	81,000	1,699	82,699	
会議費	10,000	0	10,000	
役員等旅費交通費	50,000	0	50,000	
旅費交通費	500,000	0	500,000	
通信運搬費	4,500,000	0	4,500,000	
減価償却費	2,000,000	0	2,000,000	
備品費	0	0	0	
消耗品費	1,417,500	1,666,425	3,083,925	
修繕費	550,000	0	550,000	
印刷製本費	800,000	338,320	1,138,320	
光熱水料費	500,000	156,923	656,923	
賃借料	1,500,000	0	1,500,000	
保険料	4,230,000	0	4,230,000	
諸謝金	800,000	0	800,000	
租税公課	10,500,000	2,918,295	13,418,295	
支払負担金	50,000	0	50,000	
組織活動助成費	1,300,000	220,000	1,520,000	
委託費	9,500,000	536,710	10,036,710	
支払手数料	400,000	4,840	404,840	
回収不能金	100,000	468,629	568,629	
欠損補てん金	0	0	0	
雑費	200,000	131,038	331,038	

第1号報告 令和7年度収支補正予算について

公益社団法人高知市シルバー人材センター 令和7年度収支補正予算について、定款第42条の規定により、総会に報告します。

収支補正予算書

令和 7年 4月 1日から令和 8年 3月31日まで

(単位：円)

科目	当初予算額 (予算額)	補正予算額	予算現額	備考
管理費	6,689,000	358,949	7,047,949	
役員報酬	700,000	0	700,000	
給料手当	2,500,000	0	2,500,000	
臨時雇賃金	0	0	0	
法定福利費	450,000	0	450,000	
退職給付費用	180,000	0	180,000	
福利厚生費	9,000	0	9,000	
会議費	0	0	0	
役員等旅費交通費	200,000	0	200,000	
旅費交通費	100,000	3,130	103,130	
通信運搬費	350,000	72,690	422,690	
減価償却費	0	0	0	
什器備品費	0	0	0	
消耗品費	500,000	178,701	678,701	
修繕費	0	0	0	
印刷製本費	200,000	0	200,000	
光熱水料費	5,000	0	5,000	
賃借料	200,000	0	200,000	
保険料	160,000	0	160,000	
諸謝金	85,000	0	85,000	
租税公課	10,000	0	10,000	
支払負担金	800,000	36,100	836,100	
委託費	200,000	58,828	258,828	
支払手数料	10,000	0	10,000	
雑費	30,000	9,500	39,500	
経常費用計	469,327,500	9,974,424	479,301,924	
評価損益等調整前当期経常増減額	0	△ 5,024,865	△ 5,024,865	
基本財産評価損益等	0	0	0	
特定資産評価損益等	0	0	0	
投資有価証券評価損益等	0	0	0	
評価損益等計	0	0	0	
当期経常増減額	0	△ 5,024,865	△ 5,024,865	
2. 経常外増減の部				
(1) 経常外収益				
固定資産売却益	0	0	0	
車両運搬具売却益	0	0	0	
過年度収益修正	0	0	0	
過年度収益修正	0	0	0	
経常外収益計	0	0	0	
(2) 経常外費用				
固定資産除却損	0	0	0	
車両運搬具除却損	0	0	0	
什器備品除却損	0	0	0	
貸倒損失	0	0	0	
貸倒損失	0	0	0	
過年度損失修正	0	0	0	
過年度損失修正	0	0	0	
独自事業費	0	0	0	
経常外費用計	0	0	0	
当期経常外増減額	0	0	0	
当期一般正味財産増減額	0	△ 5,024,865	△ 5,024,865	
一般正味財産期首残高	75,281,031	△ 3,211,803	72,069,228	
一般正味財産期末残高	75,281,031	△ 8,236,668	67,044,363	
II 指定正味財産増減の部				
(1) 収益				
収益計	0	0	0	
(2) 費用				
費用計	0	0	0	
当期指定正味財産増減額	0	0	0	
指定正味財産期首残高	0	0	0	
指定正味財産期末残高	0	0	0	
III 正味財産期末残高	75,281,031	△ 8,236,668	67,044,363	

第1号報告 令和7年度収支補正予算について

公益社団法人高知市シルバー人材センター 令和7年度収支補正予算について、定款第42条の規定により、総会に報告します。

収支補正予算書（注記）

令和7年4月1日から令和8年3月31日まで

(単位：円)

科目	当初予算額 (予算額)	補正予算額	予算現額	備考
【投資活動収支の部】				
＜投資活動収入＞				
固定資産売却収入	0	0	0	
車両運搬具売却収入	0	0	0	
什器備品売却収入	0	0	0	
特定資産取崩収入	35,800,000	16	35,800,016	
配分金支払準備資金取崩収入	35,000,000	0	35,000,000	
経営調整積立金取崩収入	800,000	16	800,016	
敷金・保証金等戻り収入	0	0	0	
預託金戻り収入	0	0	0	
投資活動収入計	35,800,000	16	35,800,016	
＜投資活動支出＞				
固定資産取得支出	0	0	0	
車両運搬具購入支出	0	0	0	
什器備品購入支出	0	0	0	
建物付属整備支出	0	0	0	
機械装置購入支出	0	0	0	
特定資産取得支出	35,000,000	0	35,000,000	
配分金支払準備資金取得支出	35,000,000	0	35,000,000	
経営調整積立金	0	0	0	
敷金・保証金等支出	0	0	0	
預託金支出	0	0	0	
投資活動支出計	35,000,000	0	35,000,000	
投資活動収支差額	800,000	16	800,016	
【財務活動収支の部】				
＜財務活動収入＞				
財務活動収入計	0	0	0	
＜財務活動支出＞				
財務活動支出計	0	0	0	
財務活動収支差額	0	0	0	
当期収支差額	800,000	16	800,016	

第1号議案 令和7年度事業報告及び収支決算並びに監査報告について

公益社団法人高知市シルバー人材センター令和7年度事業報告及び収支決算について、定款第43条(事業報告及び収支決算)の規定に基づき、総会の承認を求めます。

令和7年度事業報告

1, 事業活動の状況について

基本方針

令和7年度の事業計画で、少子高齢化や高齢者の定年制度の変化等により、会員の減少傾向に歯止めがかからないと状況報告をしていましたが、皆様のご協力もあり入会説明会希望者が増え始め入会者も増加しています。前年度より29人増の1,071人となっています。全シ協の10万人増計画に沿った当センターの令和7年度目標1,063人も達成することができました。会員の皆様には、沢山の入会希望者をご紹介いただき誠にありがとうございます。

次に、フリーランス法の適正な取り組みですが、就業条件明示書の交付をスマホで行うためにスマホ勉強会も始めたところです。スマイルtoスマイルの登録会員数は323人となり、登録会員数は徐々に増え始めています。

次にフリーランス法が施行されたことを踏まえ、厚生労働省からシルバー人材センターの契約方法を包括的契約に見直すように方針が示されました。このことを受け、令和8年度から個人と行政については包括的契約に移行することとしています。企業については令和9年度から移行する予定で準備を進めています。

包括的契約の移行につきましては、これまで、会報誌「生きがい高知」やブロック総会などでお知らせしていますが、会員さんの働き方は今までと変わりません。

包括的契約移行に伴い、皆様の配分金から1.82%ご協力いただいていたことについては、令和8年4月の就業分から廃止します。会員の皆様のご協力に改めて深く感謝申し上げます。最後に、第四次中期計画の柱である、「地域に信頼されるセンター」を目標に取り組みを進めてきました。地域に信頼されるためには、何よりも丁寧な仕事と丁寧な言葉使いです。令和8年度は包括的契約への移行と、事務費率が13%から16%に値上げになる等、お客様にとっても厳しい状況がありますので、丁寧な対応を心がけていただきたいと思います。

2, 重点目標

(1) 包括的契約への適切な対応

令和8年4月から個人と行政については包括的契約に移行するため準備を進めてきました。個人については、移行に関するお知らせ文書を、見積書や請求書を送付する際に同封し周知に努めました。手続等についても、センターにおいて全て行うことになっていますので、発注者、会員ともに今までと変わる所はありません。

行政においては、産業政策課と契約課、センターで協議を重ね、利用契約書や請求書についてもご理解をいただき順調に移行できるようになりました。行政関係各課におきましては、多大なるご支援とご協力をいただき改めてお礼申し上げます。

(2) 会員増への取組み

全シ協の純増10万人計画に基づき、令和7年度は21人増の1,063人を目標に取り組んできました。

令和7年度の入会者は189名で、退会者は160名となり前年度から29名増加し令和7年度末の会員数は1,071名となっています。

入会説明会時に就業情報の提供や、女性会員による体験談のお話をするなど、入会者の増につなげてきました。会費未納者に対しお手紙や電話による連絡を行い、会費未納による退会を無くすよう取り組んできました。

会員の皆様に19人の会員をご紹介いただき入会につなげることができました。会員の皆様のご協力が大きな力となりお陰様で、会員の減少に歯止めをかけることができ、大きく目標を達成することができました、改めてお礼申し上げます。

(3) 仕事増（マッチング）の取組み

6年度の受注件数は12,425件で、7年度は11,778件となっています。

令和7年度の契約金額は456,532,988円となり、前年度より9,774,918円の増となっています。契約金額は微増しましたが、令和6年度の就業率は78.5%で、令和7年度の実業率は71.4%となり仕事の増に取り組んできましたが、就業率が前年度より低下しました。

ブロック総会においても未就業者対策の意見が多く出されており、就業情報のタイムリーな提供や女性会員向けの清掃業務、また管理業務などの新規開拓により、就業率の改善に努めていきます。

(4) 安全就業対策

職員による剪定や草刈り現場の安全パトロールを19カ所行いました。また、安全就業研修会を11月27日に会員36名の参加で開催しました。

令和7年度の傷害事故件数は17件、賠償事故件数は9件となり前年度より傷害事故件数は1件の減、賠償事故件数は8件の増となりました。草刈り現場の石跳ね事故減少のため、チップソーの「石トバサーズ」をセンターで一括購入し割引し会員さんに販売しています。

令和7年度の石跳ね事故件数が減少していますので、引き続き石トバサーズの使用をお願いします。特に8月の剪定や草刈り作業については、熱中症予防のため作業量を調整するように会員に注意喚起を行うとともに、センターとしても8月作業の新規受注は9月以降の作業となるように発注者とできる限りの調整を行ってきました。

(5) ブロック活動の活性化

7年度ブロックの総会も14カ所で開催され沢山の意見交換や、要望もいただき今後の運営に活かしていきたいと思えます。特に多い意見としては、就業を希望しているが就業できていない会員への対応、またタイムリーな就業情報の提供、スマイル to スマイルの機能の充実などの意見が多く出されました。会員の高齢化が進展するにつけ、ブロック長や、班長の担い手が減少しスムーズな役員の引継ぎが困難な状況も見られるようになってきました。

(6) ワンコインサービスと介護保険事業

ワンコインサービスにつきましては、平成24年10月から開始し利用者に大変喜ばれてきた事業ですが、年々利用者が減少してきたことを理由に高知市から補助金が廃止となりました。令和7年度に利用のあった70名全てに今後の意向を確認し必要な手続きが終了したことから、令和8年度よりワンコインサービス事業は廃止となりました。ワンコインサービス登録会員の皆様には、今まで大変お世話になりありがとうございました。

介護保険事業につきましては、訪問型Aの事業を行っており、令和7年度の延べ利用者は、227人となっています。

(7) 街路市活性化事業

令和7年度までは3名のコーディネーターにより、各曜市を見回り情報収集とともに出展者と連携しながらフェイスブックで全国に情報を発信していました。令和8年度からは2名のコーディネーターとなりますが、街路市の活性化に貢献できるよう出展者と連携を密にしながら取り組んでいきます。

(8) ボランティア活動の充実

子ども見守り隊の活動は、子ども達の安全・安心に大きく貢献しており、学校関係者や地域の方々から感謝の声が届いております。令和7年度は5ブロックで見守り活動をおこなっていただきました。

令和7年度末で、潮江3班の子ども見守り隊が見守り児童の減少により平成19年から続いた見守り活動に終止符を打つことになりました。続いて4月末で潮江1班、2班の活動も見守り児童の減少により活動を終えることとなりました。潮江地区の会員の皆様に心からお礼申し上げます。見守り隊の隊員数は減少傾向にあります。活動の継続を引き続きよろしくお願ひしたいと思います。また、ボランティア活動として御豊瀬地区の自主防災組織の住民と一緒に避難路の清掃活動を行いました。

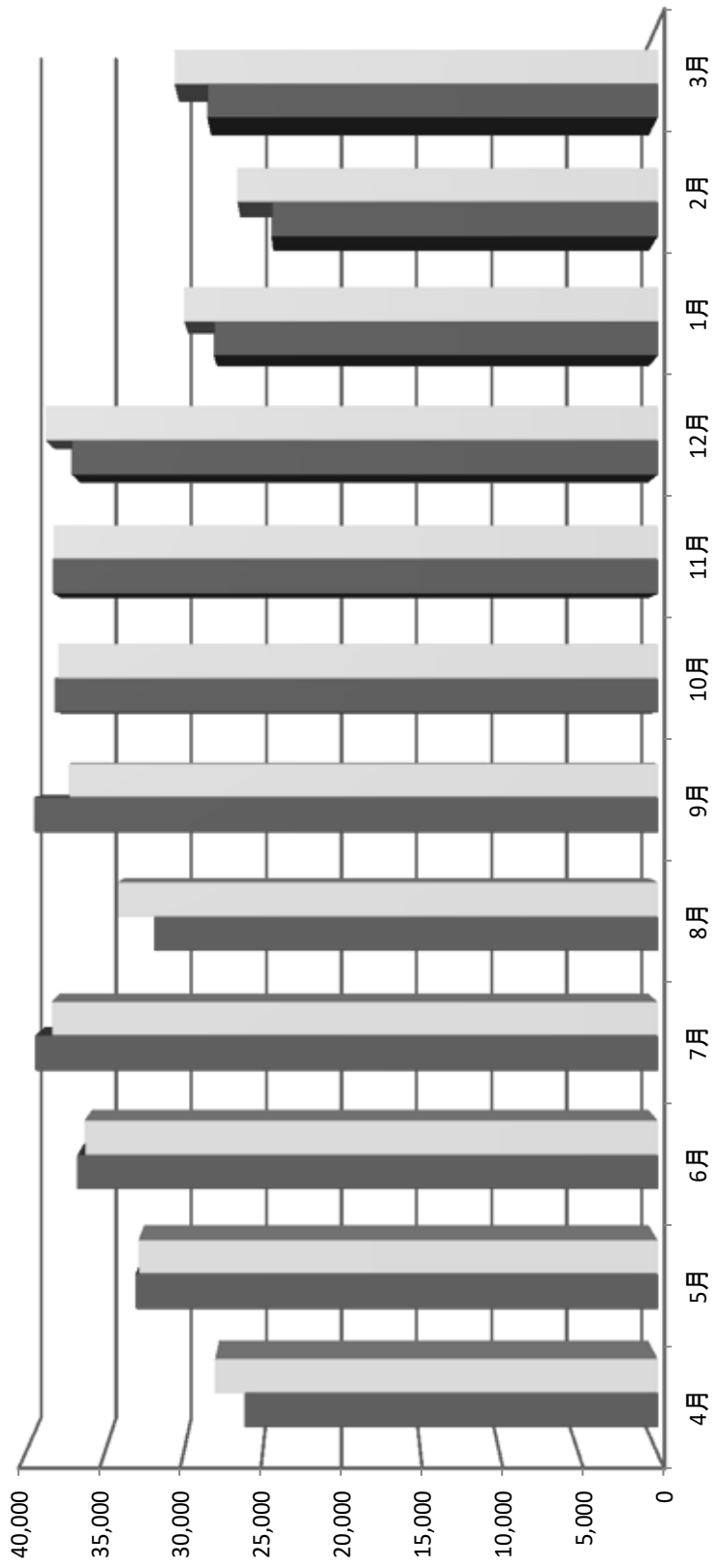

単位:千円

(月別)	4月	5月	6月	7月	8月	9月	10月	11月	12月	1月	2月	3月	計
前年度	26,081	32,989	36,691	39,339	31,846	39,399	38,115	38,221	37,065	28,061	24,410	28,465	400,681
当年度	27,967	32,831	36,235	38,333	34,114	37,230	37,888	38,194	38,702	29,954	26,560	30,548	408,556
前年比	107.2%	99.5%	98.8%	97.4%	107.1%	94.5%	99.4%	99.9%	104.4%	106.7%	108.8%	107.3%	102.0%

(累計)	4月	5月	6月	7月	8月	9月	10月	11月	12月	1月	2月	3月
前年度	26,081	59,069	95,760	135,099	166,945	206,344	244,459	282,680	319,745	347,806	372,216	400,681
当年度	27,967	60,798	97,033	135,366	169,480	206,710	244,598	282,791	321,493	351,448	378,008	408,556
前年比	107.2%	102.9%	101.3%	100.2%	101.5%	100.2%	100.1%	100.0%	100.5%	101.0%	101.6%	102.0%

令和7年度(3月末現在) 事業実績資料

資料1 会員状況

(表1) 年度別会員数

(表2) 月別会員数・就業率

資料2 事業実績

(表3) 歴年・区分別契約金額の推移

(表4) 年度別事業実績比較(受託・独自・派遣含む)

(表5) 種類別(受託・独自・派遣)事業実績比較

(表6) 月別事業実績比較(受託・独自・派遣含む)

(表7) 受託・派遣事業実績比較

資料3 (表8) 職群(職種)別 事業実績比較

資料1. 会員状況
表1 年度別会員数

令和8年3月31日 現在

年度別	区分	高知市高齢者人口(60歳以上)			高知市シルバー人材センター会員					
		男性	女性	計	男性		女性		計	
					会員数	入会率%	会員数	入会率%	会員数	入会率%
昭和	56年度	16,359	24,512	40,871	315	1.93	197	0.80	512	1.25
	57年度	16,788	25,351	42,139	265	1.58	155	0.61	420	1.00
	58年度	17,209	26,384	43,593	298	1.73	183	0.69	481	1.10
	59年度	17,871	27,458	45,329	309	1.73	156	0.57	465	1.03
	60年度	18,566	28,510	47,076	344	1.85	185	0.65	529	1.12
	61年度	19,422	29,671	49,093	333	1.71	195	0.66	528	1.08
	62年度	20,282	30,843	51,125	341	1.68	219	0.71	560	1.10
	63年度	21,142	32,062	53,204	348	1.65	302	0.94	650	1.22
平成	元年度	22,124	33,329	55,453	303	1.37	245	0.74	548	0.99
	2年度	22,941	34,585	57,526	309	1.35	238	0.69	547	0.95
	3年度	23,798	35,851	59,649	299	1.26	231	0.64	530	0.89
	4年度	24,660	37,022	61,682	300	1.22	241	0.65	541	0.88
	5年度	25,503	38,375	63,878	320	1.25	285	0.74	605	0.95
	6年度	26,952	40,548	67,500	322	1.19	325	0.80	647	0.96
	7年度	27,733	41,759	69,492	382	1.38	351	0.84	733	1.05
	8年度	28,451	42,773	71,224	416	1.46	389	0.91	805	1.13
	9年度	29,173	43,820	72,993	489	1.68	453	1.03	942	1.29
	10年度	29,566	44,426	73,992	521	1.76	502	1.13	1,023	1.38
	11年度	30,168	45,249	75,417	583	1.93	509	1.12	1,092	1.45
	12年度	31,030	46,281	77,311	634	2.04	524	1.13	1,158	1.50
	13年度	32,097	47,580	79,677	628	1.96	550	1.16	1,178	1.48
	14年度	33,023	48,807	81,830	759	2.30	570	1.17	1,329	1.62
	15年度	33,654	49,653	83,307	839	2.49	593	1.19	1,432	1.72
	16年度	35,260	51,709	86,969	836	2.37	584	1.13	1,420	1.63
	17年度	35,539	52,111	87,650	807	2.27	539	1.03	1,346	1.54
	18年度	36,692	53,444	90,136	807	2.20	559	1.05	1,366	1.52
	19年度	40,825	58,541	99,366	829	2.03	565	0.97	1,394	1.40
	20年度	42,447	60,360	102,807	894	2.11	590	0.98	1,484	1.44
	21年度	43,993	62,116	106,109	829	1.88	571	0.92	1,400	1.32
	22年度	45,162	63,262	108,424	800	1.77	548	0.87	1,348	1.24
	23年度	45,949	64,125	110,074	739	1.61	498	0.78	1,237	1.12
	24年度	46,614	64,913	111,527	723	1.55	470	0.72	1,193	1.07
	25年度	47,117	65,507	112,624	681	1.45	444	0.68	1,125	1.00
	26年度	47,656	66,081	113,737	665	1.40	432	0.65	1,097	0.96
	27年度	48,111	66,565	114,676	621	1.29	416	0.62	1,037	0.90
	28年度	48,402	66,755	115,157	639	1.32	445	0.67	1,084	0.94
	29年度	48,542	66,848	115,390	618	1.27	459	0.69	1,077	0.93
	30年度	48,896	67,243	116,139	617	1.26	458	0.68	1,075	0.93
令和	元年度	49,084	67,566	116,650	631	1.29	425	0.63	1,056	0.91
	2年度	49,270	67,797	117,067	657	1.33	423	0.62	1,080	0.92
	3年度	49,485	68,013	117,498	639	1.29	424	0.62	1,063	0.90
	4年度	49,490	67,884	117,374	609	1.23	421	0.62	1,030	0.88
	5年度	49,619	67,966	117,585	615	1.24	432	0.64	1,047	0.89
	6年度	49,511	67,897	117,408	603	1.22	439	0.65	1,042	0.89
	7年度	49,512	67,874	117,386	627	1.27	444	0.65	1,071	0.91

表2 月別会員数と就業率比較

令和8年3月31日 現在

区分		4月	5月	6月	7月	8月	9月	10月	11月	12月	1月	2月	3月
		令和7年度	会員総数	1,049	1,021	1,027	1,035	1,042	1,054	1,065	1,078	1,019	1,045
男性	608		595	597	601	606	611	618	623	590	606	621	627
女性	441		426	430	434	436	443	447	455	429	439	441	444
前年比%	99.8%		99.3%	98.9%	99.2%	99.7%	100.0%	100.1%	100.7%	99.4%	100.5%	100.9%	102.8%
実就業者数	579		632	652	673	691	704	715	722	733	742	751	765
前年比%	96.2%		96.3%	94.9%	94.3%	94.1%	94.4%	94.1%	92.9%	92.9%	92.6%	92.7%	93.5%
	就業率	55.2%	61.9%	63.5%	65.0%	66.3%	66.8%	67.1%	67.0%	71.9%	71.0%	70.7%	71.4%
令和6年度	会員総数	1,051	1,028	1,038	1,043	1,045	1,054	1,064	1,071	1,025	1,040	1,053	1,042
	男性	618	605	610	616	617	620	624	628	600	603	606	603
	女性	433	423	428	427	428	434	440	443	425	437	447	439
	実就業者数	602	656	687	714	734	746	760	777	789	801	810	818
	就業率	57.3%	63.8%	66.2%	68.5%	70.2%	70.8%	71.4%	72.5%	77.0%	77.0%	76.9%	78.5%

資料2. 事業実績

表3 歴年・区分別契約金額の推移

令和8年3月31日 現在

(単位:千円)

発注者	公 共		企業団体		一般家庭		独自事業		派遣事業		合 計	
	契約金額	前年比%	契約金額	前年比%	契約金額	前年比%	契約金額	前年比%	契約金額	前年比%	契約金額	前年比%
56年度	2,582	-	7,638	-	2,836	-	-	-	-	-	13,056	-
57年度	7,038	272.6	21,511	281.6	11,495	405.3	-	-	-	-	40,044	306.7
58年度	13,330	189.4	31,902	148.3	17,857	155.3	-	-	-	-	63,089	157.5
59年度	12,188	91.4	40,758	127.8	25,913	145.1	-	-	-	-	78,859	125.0
60年度	13,669	112.2	59,483	145.9	31,869	123.0	-	-	-	-	105,021	133.2
61年度	13,413	98.1	52,306	87.9	33,754	105.9	-	-	-	-	99,473	94.7
62年度	15,597	116.3	67,122	128.3	44,705	132.4	-	-	-	-	127,424	128.1
63年度	18,000	115.4	67,475	100.5	49,142	109.9	5,011	-	-	-	139,628	109.6
元年度	20,282	112.7	73,060	108.3	46,883	95.4	6,913	138.0	-	-	147,138	105.4
2年度	22,222	109.6	73,536	100.7	47,869	102.1	13,122	189.8	-	-	156,749	106.5
3年度	30,411	136.9	72,324	98.4	48,538	101.4	13,755	104.8	-	-	165,028	105.3
4年度	31,720	104.3	74,082	102.4	56,783	117.0	13,181	95.8	-	-	175,766	106.5
5年度	29,432	92.8	65,654	88.6	59,091	104.1	14,343	108.8	-	-	168,520	95.9
6年度	30,283	102.9	68,573	104.4	62,551	105.9	11,581	80.7	-	-	172,988	102.7
7年度	45,986	151.9	71,477	104.2	64,713	103.5	10,618	91.7	-	-	192,794	111.4
8年度	41,527	90.3	80,586	112.7	74,916	115.8	12,234	115.2	-	-	209,263	108.5
9年度	36,454	87.8	93,387	115.9	80,893	108.0	12,633	103.3	-	-	223,367	106.7
10年度	39,418	108.1	123,296	132.0	93,212	115.2	-	-	-	-	255,926	114.6
11年度	56,007	142.1	145,735	118.2	92,150	98.9	-	-	-	-	293,892	114.8
12年度	85,640	152.9	153,580	105.4	84,786	92.0	-	-	-	-	324,006	110.2
13年度	113,421	132.4	161,086	104.9	81,623	96.3	-	-	-	-	356,130	109.9
14年度	148,859	131.2	161,850	100.5	76,532	93.8	-	-	-	-	387,241	108.7
15年度	150,043	100.8	172,201	106.4	78,438	102.5	-	-	-	-	400,682	103.5
16年度	138,579	92.4	173,921	101.0	75,849	96.7	-	-	-	-	388,349	96.9
17年度	136,919	98.8	172,881	99.4	74,740	98.5	-	-	-	-	384,540	99.0
18年度	145,389	106.2	182,944	105.8	76,086	101.8	-	-	-	-	404,419	105.2
19年度	133,646	91.9	173,591	94.9	77,803	102.3	-	-	-	-	385,040	95.2
20年度	131,340	98.3	183,436	105.7	84,658	108.8	1,344	-	-	-	400,778	104.1
21年度	121,261	92.3	194,824	106.2	82,104	97.0	571	42.5	5,194	-	403,954	100.8
22年度	93,747	77.3	211,344	108.5	92,163	112.3	1,044	182.8	12,345	237.7	410,643	101.7
23年度	49,144	52.4	245,109	116.0	91,958	99.8	689	66.0	8,700	70.5	395,600	96.3
24年度	60,671	123.5	253,877	103.6	91,143	99.1	1,370	198.8	3,736	42.9	410,797	103.8
25年度	48,561	80.0	214,888	84.6	90,145	98.9	2,948	215.2	1,055	28.2	357,597	87.0
26年度	51,529	106.1	221,648	103.1	106,582	118.2	3,108	105.4	2,077	196.9	384,944	107.6
27年度	50,793	98.6	204,977	92.5	102,872	96.5	3,644	117.2	11,964	576.0	374,250	97.2
28年度	50,269	99.0	214,732	104.8	103,509	100.6	3,571	98.0	14,747	123.3	386,828	103.4
29年度	49,535	98.5	219,321	102.1	107,511	103.9	3,507	98.2	15,255	103.4	395,129	102.1
30年度	53,867	108.7	212,573	96.9	110,645	102.9	3,508	100.0	20,294	133.0	400,887	101.5
元年度	65,421	121.4	212,282	99.9	113,329	102.4	3,653	104.1	29,409	144.9	424,093	105.8
2年度	60,755	92.9	205,807	96.9	112,591	99.3	3,366	92.1	26,730	90.9	409,249	96.5
3年度	64,700	106.5	210,401	102.2	117,069	104.0	5,026	149.3	36,614	137.0	433,810	106.0
4年度	67,365	104.1	206,303	98.1	116,056	99.1	5,059	100.7	39,837	108.8	434,620	100.2
5年度	68,113	101.1	211,921	102.7	116,018	100.0	4,759	94.1	44,394	111.4	445,205	102.4
6年度	71,408	104.8	213,967	101.0	111,037	95.7	4,270	89.7	46,077	103.8	446,758	100.3
7年度	74,759	104.7	220,341	103.0	108,965	98.1	4,489	105.1	47,977	104.1	456,533	102.2

表4 年度別事業実績比較(受託・独自・派遣含む)

各年度3月31日 現在

年度区分	会員数 (人)	対比率 (%)	受託件数 (件)	対比率 (%)	延日人員 (人日)	対比率 (%)	契約金額 (円)	対比率 (%)
令和7年度	1,071	100.8%	11,778	90.3%	79,278	91.6%	456,532,988	105.2%
令和6年度	1,042	98.0%	12,425	95.3%	81,799	94.5%	446,758,070	103.0%
令和5年度	1,047	98.5%	12,679	97.2%	84,454	97.6%	445,204,984	102.6%
令和4年度	1,030	96.9%	13,048	100.1%	85,114	98.3%	434,620,032	100.2%
令和3年度	1,063	100%	13,040	100%	86,559	100%	433,809,502	100%

※ 各項目の対比率は、令和3年度3月末の数字を100%とした指数です。

表5 種類別(受託・独自・派遣)事業実績比較

各年度3月31日 現在

事業種別	令和6年度(3月末)			令和7年度(3月末)								
	受託件数 (件)	延日人員 (人日)	契約金額(円)	受託件数 (件)	前年比 (%)	構成比 (%)	延日人員 (人日)	前年比 (%)	構成比 (%)	契約金額(円)	前年比 (%)	構成比 (%)
公共	464	10,084	71,407,609	454	97.8	3.9	10,214	101.3	12.9	74,759,489	104.7	16.4
企業	4,249	44,191	213,966,802	4,189	98.6	35.6	42,248	95.6	53.3	220,341,316	103.0	48.2
家庭	7,316	17,786	111,037,022	6,719	91.8	57.0	16,768	94.3	21.2	108,965,424	98.1	23.9
独自	45	890	4,269,943	36	80.0	0.3	896	100.7	1.1	4,489,660	105.1	1.0
派遣	351	8,848	46,076,694	380	108.3	3.2	9,152	103.4	11.5	47,977,099	104.1	10.5
合計	12,425	81,799	446,758,070	11,778	94.8	100	79,278	96.9	100	456,532,988	102.2	100

表6 月別事業実績比較(受託・独自・派遣含む)

各年度3月31日 現在

月別	令和6年度(3月末)			令和7年度(3月末)								
	受託件数 (件)	延日人員 (人日)	契約金額(円)	受託件数 (件)	前年比 (%)	合計伸率 (%)	延日人員 (人日)	前年比 (%)	合計伸率 (%)	契約金額(円)	前年比 (%)	合計伸率 (%)
合計	12,425	81,799	446,758,070	11,778	94.8	94.8	79,278	96.9	96.9	456,532,988	102.2	102.2
4月	844	6,355	30,032,356	815	96.6	96.6	6,129	96.4	96.4	31,992,224	106.5	106.5
5月	1,061	6,955	36,998,949	924	87.1	91.3	6,549	94.2	95.3	36,644,881	99.0	102.4
6月	1,095	7,064	40,546,195	997	91.1	91.2	6,857	97.1	95.9	40,014,242	98.7	101.0
7月	1,130	7,311	43,321,614	1,044	92.4	91.5	7,167	98.0	122.3	43,338,439	100.0	100.7
8月	1,012	6,518	35,481,694	1,034	102.2	93.6	6,650	102.0	97.5	38,232,248	107.8	102.1
9月	1,245	7,215	42,955,923	1,225	98.4	94.6	7,025	97.4	97.5	41,174,675	95.9	100.9
10月	1,151	7,397	42,224,395	1,086	94.4	94.5	7,054	95.4	97.2	41,965,908	99.4	100.7
11月	1,122	7,273	42,011,182	1,064	94.8	94.6	6,840	94.0	96.8	41,956,101	99.9	100.6
12月	1,216	7,335	41,030,178	1,146	94.2	94.5	7,012	95.6	96.6	42,661,762	104.0	101.0
1月	771	6,126	31,882,384	768	99.6	94.9	5,938	96.9	96.7	33,908,568	106.4	101.4
2月	762	5,730	27,889,352	721	94.6	94.9	5,540	96.7	96.7	30,175,404	108.2	101.9
3月	1,016	6,520	32,383,848	954	93.9	94.7	6,517	100.0	97.0	34,468,536	106.4	101.9

表7 受託・独自・派遣事業実績比較

令和8年3月31日現在

受託・独自事業									
月別	令和6年度			令和7年度					
	受託件数 (件)	延日人員 (人日)	契約額	受託件数 (件)	前年比 (%)	延日人員 (人日)	前年比 (%)	契約額	前年比 (%)
合計	12,074	72,951	400,681,376	11,398	94.4%	70,126	96.1%	408,555,889	102.0%
4月	812	5,595	26,080,705	786	96.8%	5,397	96.5%	27,966,822	107.2%
5月	1,030	6,179	32,988,671	892	86.6%	5,797	93.8%	32,830,745	99.5%
6月	1,065	6,319	36,690,899	963	90.4%	6,094	96.4%	36,235,389	98.8%
7月	1,100	6,536	39,338,927	1,009	91.7%	6,261	95.8%	38,332,669	97.4%
8月	982	5,812	31,845,954	1,002	102.0%	5,851	100.7%	34,114,347	107.1%
9月	1,215	6,520	39,399,228	1,193	98.2%	6,238	95.7%	37,229,609	94.5%
10月	1,123	6,625	38,114,664	1,055	93.9%	6,262	94.5%	37,888,173	99.4%
11月	1,094	6,543	38,221,012	1,034	94.5%	6,104	93.3%	38,193,715	99.9%
12月	1,189	6,592	37,064,522	1,115	93.8%	6,274	95.2%	38,701,897	104.4%
1月	744	5,408	28,061,433	737	99.1%	5,216	96.4%	29,954,447	106.7%
2月	735	5,064	24,409,885	690	93.9%	4,858	95.9%	26,560,038	108.8%
3月	985	5,758	28,465,476	922	93.6%	5,774	100.3%	30,548,038	107.3%

令和8年3月31日現在

派遣事業									
月別	令和6年度			令和7年度					
	受託件数 (件)	延日人員 (人日)	契約金額(円)	受託件数 (件)	前年比 (%)	延日人員 (人日)	前年比 (%)	契約金額(円)	前年比 (%)
合計	351	8,848	46,076,694	380	108.3%	9,152	103.4%	47,977,099	104.1%
4月	32	760	3,951,651	29	90.6%	732	96.3%	4,025,402	101.9%
5月	31	776	4,010,278	32	103.2%	752	96.9%	3,814,136	95.1%
6月	30	745	3,855,296	34	113.3%	763	102.4%	3,778,853	98.0%
7月	30	775	3,982,687	35	116.7%	906	116.9%	5,005,770	125.7%
8月	30	706	3,635,740	32	106.7%	799	113.2%	4,117,901	113.3%
9月	30	695	3,556,695	32	106.7%	787	113.2%	3,945,066	110.9%
10月	28	772	4,109,731	31	110.7%	792	102.6%	4,077,735	99.2%
11月	28	730	3,790,170	30	107.1%	736	100.8%	3,762,386	99.3%
12月	27	743	3,965,656	31	114.8%	738	99.3%	3,959,865	99.9%
1月	27	718	3,820,951	31	114.8%	722	100.6%	3,954,121	103.5%
2月	27	666	3,479,467	31	114.8%	682	102.4%	3,615,366	103.9%
3月	31	762	3,918,372	32	103.2%	743	97.5%	3,920,498	100.1%

年度別 受託・独自・派遣対比表

令和8年3月31日現在

年度別	派遣事業			受託・独自事業					
	受託件数	延日人員	契約金額(円)	受託件数		延日人員		契約金額(円)	
R7年度	380	9,152	47,977,099	11,398	*	70,126	*	408,555,889	*
R6年度	351	8,848	46,076,694	12,074	*	72,951	*	400,681,376	*
R5年度	348	8,993	44,393,880	12,331	*	75,461	*	400,811,104	*
R4年度	337	7,864	39,837,367	12,711	*	77,250	*	394,782,665	*
R3年度	349	7,083	36,613,807	12,691	*	79,476	*	397,195,695	*

表8 令和6年度・令和7年度 職群別
令和7年3月31日 現在

職 群	職 種	令 和 6 年 度		
		受託件数	延日人員	契約金額(円)
専 門 技 術		106	897	3,859,876
	教 育 指 導	34	181	740,867
	経 理 事 務	59	566	2,666,761
	そ の 他	13	150	452,248
技 能		2,149	6,446	73,458,795
	大 工 業 務	34	56	572,925
	剪 定・造 園	1,998	5,321	66,112,362
	機 械・電 気	0	0	0
	そ の 他	117	1,069	6,773,508
事 務		238	1,134	3,687,160
	事 務 整 理	21	55	315,532
	宛 名 筆 耕	204	929	2,348,606
	そ の 他	13	150	1,023,022
管 理 監 視		685	14,895	91,379,470
	施 設 管 理	407	9,301	57,621,226
	駐 車 場 管 理	181	4,006	25,703,966
	そ の 他	97	1,588	8,054,278
折 衝 外 交		44	243	706,675
	販 売 業 務	21	168	435,400
	外 交 業 務	0	0	0
	そ の 他	23	75	271,275
軽 作 業 群		6,186	37,364	186,589,176
	屋 外 清 掃	1,507	6,145	34,018,055
	除 草・草 刈	1,130	4,039	47,197,728
	屋 内 清 掃	1,686	13,657	50,068,452
	調 理・食 品	170	3,785	10,551,206
	そ の 他	1,693	9,738	44,753,735
サ ー ビ ス		2,666	11,972	41,000,224
	介 護 支 援	370	4,123	13,300,067
	ワンコインサービス	1,230	1,439	817,500
	家 事 援 助	937	4,031	11,636,990
	新 総 合 事 業	97	342	684,000
	そ の 他	32	2,037	14,561,667
そ の 他		351	8,848	46,076,694
	派 遣 事 業	351	8,848	46,076,694
	そ の 他	0	0	0
合 計		12,425	81,799	446,758,070

事業実績比較 (3月末現在対比)

令和8年3月31日 現在

令和7年度								
受託件数	前年比%	構成比%	延日人員	前年比%	構成比%	契約金額(円)	前年比%	構成比%
89	84.0	0.7	621	69.2	0.8	2,769,243	71.7	0.6
36	105.9	0.3	180	99.4	0.2	603,756	81.5	0.1
52	88.1	0.4	440	77.7	0.6	2,162,662	81.1	0.5
1	7.7	0.0	1	0.7	0.0	2,825	0.6	0.0
1,821	84.7	15.5	5,307	82.3	6.7	68,854,882	93.7	15.0
29	85.3	0.2	46	82.1	0.1	716,315	125.0	0.2
1,716	85.9	14.7	4,706	88.4	5.9	63,837,139	96.6	14.0
0	0.0	0.0	0	0.0	0.0	0	0.0	0.0
76	65.0	0.6	555	51.9	0.7	4,301,428	63.5	0.8
208	87.4	1.8	816	72.0	1.0	3,254,070	88.3	0.7
30	142.9	0.3	92	167.3	0.1	461,936	146.4	0.1
174	85.3	1.5	659	70.9	0.8	2,308,187	98.3	0.5
4	30.8	0.0	65	43.3	0.1	483,947	47.3	0.1
663	96.8	5.6	14,723	98.8	18.6	95,643,975	104.7	21.0
422	103.7	3.5	9,358	100.6	11.8	61,546,296	106.8	13.5
152	84.0	1.3	3,767	94.0	4.8	25,865,631	100.6	5.7
89	91.8	0.8	1,598	100.6	2.0	8,232,048	102.2	1.8
35	79.5	0.3	236	97.1	0.3	675,306	95.6	0.2
12	57.1	0.1	166	98.8	0.2	404,550	92.9	0.1
0	0.0	0.0	0	0.0	0.0	0	0.0	0.0
23	100.0	0.2	70	93.3	0.1	270,756	99.8	0.1
6,244	100.9	53.0	37,218	99.6	47.0	194,566,668	104.3	42.6
1,461	96.9	12.4	6,820	111.0	8.6	38,542,856	113.3	8.4
1,087	96.2	9.2	3,759	93.1	4.7	43,180,973	91.5	9.5
1,615	95.8	13.7	13,456	98.5	17.1	54,315,287	108.5	11.8
144	84.7	1.2	3,319	87.7	4.2	9,847,753	93.3	2.2
1,937	114.4	16.5	9,864	101.3	12.4	48,679,799	108.8	10.7
2,338	87.7	19.9	11,205	93.6	14.1	42,791,745	104.4	9.4
330	89.2	2.8	3,837	93.1	4.8	13,955,139	104.9	3.1
1,045	85.0	8.9	1,206	83.8	1.5	659,000	80.6	0.1
869	92.7	7.4	4,028	99.9	5.1	11,893,790	102.2	2.6
67	69.1	0.6	227	66.4	0.3	454,000	66.4	0.1
27	84.4	0.2	1,907	93.6	2.4	15,829,816	108.7	3.5
380	108.3	3.2	9,152	103.4	11.5	47,977,099	104.1	10.5
380	108.3	3.2	9,152	103.4	11.5	47,977,099	104.1	10.5
0	0.0	0.0	0	0.0	0.0	0	0.0	0.0
11,778	94.8	100.0	79,278	96.9	100.0	456,532,988	102.2	100.0

令和7年度 傷害・賠償事故一覧

① 傷害事故

令和8年3月31日現在

	性	齢	業 務 名	傷 害 内 容	死亡 件数	入院 日数	通院 日数	金 額	
1	女	70代	経 理 事 務	ドアを開けて出た際に、工事中の穴に気づかず落下して右肩を打撲した。			2	4,000	
2	女	70代	清掃業務	自転車で通勤中に、花壇のブロックに接触して転倒し、右膝を打撲した。			8	16,000	
3	男	70代	剪定作業	草刈作業中に刈払機からの飛び石が左足に当たった。			8	16,000	
4	男	60代	清掃業務	清掃作業中に、鉄パイプに躓き転倒した。			1	2,000	
5	男	60代	剪定作業	剪定作業中、脚立から降りる際に転倒。			8	16,000	
6	女	60代	清掃業務	清掃作業中に、ゴミ袋を交換した際に、袋に入っていた注射針が刺さった。			4	8,000	
7	男	70代	剪定・除草作業	草刈作業中に、左耳と右手親指を蜂に刺された。			2	4,000	
8	男	80代	墓地清掃業務	墓地清掃作業中に、蜂に手を刺された。			1	2,000	
9	男	70代	墓地清掃業務	墓地清掃作業中に、蜂に手を刺された。			1	2,000	
10	女	70代	草刈業務	除草作業中に、左手を蜂に刺された。			3	6,000	
11	男	60代	剪定作業	剪定作業中、脚立から降りる際に誤って剪定ハサミが当たって負傷した。			3	6,000	
12	男	70代	不燃物仕分け業務	不燃物仕分け作業中に、ビンの破片が刺さり左手を負傷した。			3	6,000	
13	男	70代	草刈業務	草刈作業中に、草の下にあった針金に刈払機が当たり、針金が左足の指に刺さった。		8	4	62,000	
14	男	80代	剪定業務	剪定作業中に、トリマーに左手が接触し、左手を負傷した。			5	10,000	

15	男	80代	剪定業務	剪定作業中に、脚立から降りようとした際に、脚立がずれて鉄柵に転倒し、左脇を負傷した。		4	2	16,000		
16	男	70代	テント設営・撤去業務	トラックからテント道具を積み下ろした際に、20キロの重りが足に落下して右足を負傷した。			2	4,000		
17	男	70代	剪定業務	剪定作業中に、トリマーに接触して負傷した。			3	6,000		
					令和7年度	17件（年度内保険扱い件数）	0	12	60	186,000
					令和6年度	18件（年度内保険扱い件数）	0	179	80	535,000
					令和5年度	17件（年度内保険扱い件数）	0	135	144	753,000
					令和4年度	8件（年度内保険扱い件数）	0	79	18	36,000
					令和3年度	14件（年度内保険扱い件数）	0	142	85	704,000
					令和2年度	7件（年度内保険扱い件数）	0	0	37	70,000
					令和元年度	10件（年度内保険扱い件数）	0	87	33	226,000
					平成30年度	10件（年度内保険扱い件数）	0	80	49	428,000
					平成29年度	5件（年度内保険扱い件数）	0	80	42	342,000
					平成28年度	9件（年度内保険扱い件数）	0	38	23	175,000

② 賠償事故

令和8年3月31日現在

	性	齢	業務名	事故内容	賠償内容		
1	男	70代	剪定業務	トラック運転中に、発注者宅の門にある表札に接触して破損させた。	表札を破損	175,500	
2	男	70代	草刈業務	手押し草刈機を使用中に、石が飛び走行中の車に当たった。	車のバンパー	40,887	
3	男	80代	草刈・伐採業務	草刈作業中に、石を飛ばして家の窓ガラスを割った。	窓ガラス	253,850	
4	男	70代	剪定業務	剪定作業中に、足を踏み外しカーポートの屋根を破損させた。	カーポート屋根	171,754	
5	女	70代	施設清掃業務	清掃作業中に、誤ってガラスの棚に接触し破損させた。	棚	22,550	
6	男	70代	剪定・草刈業務	草刈作業中に、プランターの支柱に当たり、支柱が車に当たって窓ガラスを割れた。	車の窓	263,850	
7	男	70代	草刈業務	草刈作業中に、屋根に掛かったカズラを撤去した際に巻き付いていたテレビの線を切った。	テレビの線	119,676	
8	男	70代	剪定・草刈業務	草刈作業中に、刈払機で車いす用のリフトのコードを切った。	車いす用のリフトコード	20,000	
9	男	60代	墓地清掃業務	墓地清掃後に車に掃除道具を片付けようとした際に隣の車に当たり、破損させた。	車のリアバンパー	125,521	
			令和7年度	9件(年度内保険扱い件数)		1,193,588	
			令和6年度	1件(年度内保険扱い件数)		28,500	
			令和5年度	5件(年度内保険扱い件数)		483,260	
			令和4年度	7件(年度内保険扱い件数)		597,124	
			令和3年度	8件(年度内保険扱い件数)		1,004,422	
			令和2年度	7件(年度内保険扱い件数)		476,457	
			令和元年度	9件(年度内保険扱い件数)		352,644	
			平成30年度	6件(年度内保険扱い件数)		1,237,390	
			平成29年度	5件(年度内保険扱い件数)		979,134	
			平成28年度	4件(年度内保険扱い件数)		196,114	

令和7年度 収支決算報告

決算報告書(収支総括表)	P.22
貸借対照表	P.23
正味財産増減計算書	P.24
財産目録	P.27
財務諸表に対する注記及び付属明細書	P.28
監査報告書	P.30

令和7年度 決算報告書(総括表)

正味財産期首残高① ¥72,069,228	当期収益② 465,239,747	当期費用③ 463,628,346	増減 ④=(②-③) 1,611,401	正味財産期末残高 =①+④ ¥73,680,629
前期固定資産 39,774,646	経常収益			年度末固定資産 37,433,131
前期繰越金 32,294,582	経常費用			年度末繰越金 36,247,498
内訳 (内現預貯金22,893,507)	経常収益			内訳 (内現預貯金28,684,677)
	事業別明細	事業別明細	事業別明細	
	就業(提供) 358,506,421	就業(提供) 352,703,164	就業(提供) 5,803,257	
	就業(確保・サポート) 90,439,527	就業(確保・サポート) 93,070,140	就業(確保・サポート) △ 2,630,613	
	チップ 3,794,060	チップ 3,966,797	チップ △ 172,737	
	フコイ 2,670,994	フコイ 3,375,617	フコイ △ 704,623	
	街路市 3,410,485	街路市 3,980,326	街路市 △ 569,841	
	高齢者活躍 213,276	高齢者活躍 213,276	高齢者活躍 0	
	人材確保 458,956	人材確保 572,998	人材確保 △ 114,042	
	新総合事業 5,746,028	新総合事業 5,746,028	新総合事業 0	
	法人 5,746,028	法人 5,746,028	法人 0	
	経常外収益	経常外費用	経常外増減	
	0	0	0	

【収支計算書に係る注記】投資活動及び財務活動に関する実績

投資活動収入	投資活動支出	投資活動収支
公益事業一就業 35,000,000	公益事業一就業 35,000,000	公益事業一就業 0
公益事業一就業 800,016	公益事業一就業 0	公益事業一就業 800,016
35,800,016	35,000,000	800,016

貸借対照表

令和 8年 3月31日現在

(単位：円)

科目	当年度	前年度	増減
I 資産の部			
1. 流動資産			
現金	71,384	74,232	△ 2,848
普通預金	27,811,578	22,019,439	5,792,139
定期預金	801,715	799,836	1,879
未収金	40,025,452	40,584,656	△ 559,204
仮払金	25,000	20,000	5,000
立替金	0	0	0
前払金	0	10,660	△ 10,660
流動資産合計	68,735,129	63,508,823	5,226,306
2. 固定資産			
(1) 特定資産			
経営調整積立金	0	800,016	△ 800,016
配分金支払準備資金積立資産	35,000,000	35,000,000	0
特定資産合計	35,000,000	35,800,016	△ 800,016
(2) その他固定資産			
建物	540,002	720,001	△ 179,999
構築物	419,440	431,200	△ 11,760
車輛運搬具	7	98,352	△ 98,345
什器備品	350,768	447,514	△ 96,746
建物付属設備費	197,774	223,823	△ 26,049
機械装置	470,250	1,598,850	△ 1,128,600
預託金	57,890	57,890	0
出資金	397,000	397,000	0
その他固定資産合計	2,433,131	3,974,630	△ 1,541,499
固定資産合計	37,433,131	39,774,646	△ 2,341,515
資産合計	106,168,260	103,283,469	2,884,791
II 負債の部			
1. 流動負債			
未払金	31,416,547	30,038,517	1,378,030
前受金	706,853	604,509	102,344
預り金	364,231	265,965	98,266
仮受金	0	0	0
短期借入金	0	0	0
流動負債合計	32,487,631	30,908,991	1,578,640
2. 固定負債			
長期未払金	0	305,250	△ 305,250
固定負債合計	0	305,250	△ 305,250
負債合計	32,487,631	31,214,241	1,273,390
III 正味財産の部			
1. 指定正味財産	0	0	0
(うち基本財産への充当額)	(0)	(0)	(0)
(うち特定資産への充当額)	(0)	(0)	(0)
2. 一般正味財産	73,680,629	72,069,228	1,611,401
(うち基本財産への充当額)	(0)	(0)	(0)
(うち特定資産への充当額)	(0)	(0)	(0)
正味財産合計	73,680,629	72,069,228	1,611,401
負債及び正味財産合計	106,168,260	103,283,469	2,884,791

正味財産増減計算書

令和 7年 4月 1日から令和 8年 3月31日まで

(単位：円)

科目	当年度	前年度	増減
I 一般正味財産増減の部			
1. 経常増減の部			
(1) 経常収益			
受託事業収益	403,612,229	395,727,433	7,884,796
受取配分金	346,903,665	351,058,626	△ 4,154,961
受取材料費等	11,942,213	10,999,829	942,384
受取事務費	44,766,351	33,668,978	11,097,373
独自事業収益	4,489,660	4,269,943	219,717
受取配分金	3,876,176	3,759,574	116,602
受取材料費	120,223	120,300	△ 77
受取事務費	493,261	390,069	103,192
労働者派遣事業等受託収益	4,188,547	4,036,857	151,690
労働者派遣事業等受託収益	4,188,547	4,036,857	151,690
有料職業紹介事業受託収益	0	0	0
有料職業紹介事業受託収益	0	0	0
介護予防日常生活支援総合事業収益	454,000	684,000	△ 230,000
介護予防日常生活支援総合事業収益	235,560	360,200	△ 124,640
介護予防日常生活支援総合事業利用	36,840	50,200	△ 13,360
介護予防日常生活支援総合事業研修	0	0	0
受取事務費	181,600	273,600	△ 92,000
介護保険事業収益	0	0	0
安全就業研修受託収益	0	0	0
安全就業研修受託収益	0	0	0
高年齢者活躍人材確保育成事業共同	213,276	202,790	10,486
高年齢者活躍人材確保育成事業共同	213,276	202,790	10,486
受取会費	2,253,100	2,290,410	△ 37,310
正会員受取会費	2,252,100	2,289,910	△ 37,810
特別会員受取会費	1,000	500	500
賛助会員受取会費	0	0	0
受取補助金等	42,934,000	44,000,000	△ 1,066,000
受取連合交付金	18,434,000	19,500,000	△ 1,066,000
受取市補助金	24,500,000	24,500,000	0
受取負担金	0	0	0
受取負担金	0	0	0
受取寄附金	0	0	0
受取寄附金	0	0	0
特定資産運用益	2,684	140	2,544
特定資産受取利息	2,684	140	2,544
雑収益	7,092,251	7,047,300	44,951
受取利息	67,719	18,175	49,544
雑収益	7,024,532	7,029,125	△ 4,593
経常収益計	465,239,747	458,258,873	6,980,874
(2) 経常費用			
事業費	457,882,318	455,826,598	2,055,720
受託) 支払配分金	347,176,065	351,469,026	△ 4,292,961
受託) 支払材料費等	6,144,356	7,326,136	△ 1,181,780
独自) 支払配分金	3,876,176	3,759,574	116,602
独自) 支払材料費	68,971	68,872	99
役員報酬	0	0	0
給料手当	47,421,437	46,184,985	1,236,452
臨時雇賃金	0	0	0
法定福利費	8,047,159	8,217,983	△ 170,824
退職給付費用	2,604,000	2,710,010	△ 106,010
福利厚生費	82,699	74,831	7,868
会議費	0	3,003	△ 3,003
役員等旅費交通費	0	0	0
旅費交通費	140,485	293,986	△ 153,501
通信運搬費	3,427,730	3,668,065	△ 240,335
減価償却費	1,541,499	2,587,134	△ 1,045,635
備品費	0	0	0
消耗品費	3,015,840	2,623,717	392,123

正味財産増減計算書

令和 7年 4月 1日から令和 8年 3月31日まで

(単位：円)

科目	当年度	前年度	増減
修繕費	484,159	296,626	187,533
印刷製本費	1,111,220	1,048,751	62,469
光熱水料費	656,923	409,978	246,945
賃借料	1,338,045	1,322,021	16,024
保険料	4,095,480	4,128,030	△ 32,550
諸謝金	661,551	671,479	△ 9,928
租税公課	13,289,080	7,002,345	6,286,735
支払負担金	14,000	4,000	10,000
組織活動助成費	1,518,120	1,230,900	287,220
委託費	9,969,210	9,661,995	307,215
支払手数料	298,446	368,263	△ 69,817
回収不能金	568,629	33,458	535,171
欠損補てん金	0	0	0
雑費	331,038	661,430	△ 330,392
管理費	5,746,028	5,957,227	△ 211,199
役員報酬	490,570	599,456	△ 108,886
給料手当	1,895,040	1,891,562	3,478
臨時雇賃金	0	0	0
法定福利費	219,369	308,784	△ 89,415
退職給付費用	180,000	180,000	0
福利厚生費	0	0	0
会議費	0	0	0
役員等旅費交通費	105,000	126,000	△ 21,000
旅費交通費	103,130	193,676	△ 90,546
通信運搬費	422,690	348,758	73,932
減価償却費	0	0	0
什器備品費	0	0	0
消耗品費	678,701	600,206	78,495
修繕費	0	0	0
印刷製本費	145,200	196,460	△ 51,260
光熱水料費	0	0	0
賃借料	183,305	196,588	△ 13,283
保険料	151,000	151,000	0
諸謝金	30,000	85,000	△ 55,000
租税公課	960	2,010	△ 1,050
支払負担金	836,100	825,900	10,200
委託費	258,828	223,298	35,530
支払手数料	6,635	10,455	△ 3,820
雑費	39,500	18,074	21,426
経常費用計	463,628,346	461,783,825	1,844,521
評価損益等調整前当期経常増減額	1,611,401	△ 3,524,952	5,136,353
基本財産評価損益等	0	0	0
特定資産評価損益等	0	0	0
投資有価証券評価損益等	0	0	0
評価損益等計	0	0	0
当期経常増減額	1,611,401	△ 3,524,952	5,136,353
2. 経常外増減の部			
(1) 経常外収益			
固定資産売却益	0	313,150	△ 313,150
車両運搬具売却益	0	313,150	△ 313,150
過年度収益修正	0	0	0
過年度収益修正	0	0	0
経常外収益計	0	313,150	△ 313,150
(2) 経常外費用			
固定資産除却損	0	1	△ 1
車両運搬具除却損	0	1	△ 1
什器備品除却損	0	0	0
貸倒損失	0	0	0
貸倒損失	0	0	0
過年度損失修正	0	0	0
過年度損失修正	0	0	0

正味財産増減計算書

令和 7年 4月 1日から令和 8年 3月31日まで

(単位：円)

科目	当年度	前年度	増減
独自事業費	0	0	0
経常外費用計	0	1	△ 1
当期経常外増減額	0	313,149	△ 313,149
当期一般正味財産増減額	1,611,401	△ 3,211,803	4,823,204
一般正味財産期首残高	72,069,228	75,281,031	△ 3,211,803
一般正味財産期末残高	73,680,629	72,069,228	1,611,401
Ⅱ 指定正味財産増減の部			
(1) 収益			
収益計	0	0	0
(2) 費用			
費用計	0	0	0
当期指定正味財産増減額	0	0	0
指定正味財産期首残高	0	0	0
指定正味財産期末残高	0	0	0
Ⅲ 正味財産期末残高	73,680,629	72,069,228	1,611,401

財 産 目 録

令和8年3月31日現在

(単位：円)

貸借対照表科目	場所・物量等	使用目的等	金額		
(流動資産)					
現金	手元保管	シルバー人材センター事業における運転資金	71,384		
	預貯金	普通預金 四国銀行下知支店	シルバー人材センター事業における運転資金	23,230,879	
		普通預金 四国銀行下知支店	シルバー人材センター事業における運転資金	34,300	
		普通預金 労金高知東支店	シルバー人材センター事業における運転資金	376,108	
		普通預金 ゆうちょ銀行	シルバー人材センター事業における運転資金	4,151,449	
		普通預金 四国銀行下知支店	シルバー人材センター事業における運転資金	18,842	
		定期預金 四国銀行下知支店	シルバー人材センター事業における運転資金	801,715	
		未収金	受託事業配分金等	シルバー人材センター事業における契約金類他	40,025,452
		仮払金	手元保管等	シルバー人材センター事業における運転資金他	25,000
	流動資産合計			68,735,129	
(固定資産)					
特定資産	支払準備資産積立資金	配分金支払準備金	配分金支払のために管理されている預金	35,000,000	
その他固定資産	建物	作業所兼駐車場	公益目的保有財産であり、シルバー人材センター事業に使用している	540,002	
	構築物	橋梁	公益目的保有財産であり、シルバー人材センター事業に使用している	419,440	
	車両運搬具	車両7台	公益目的保有財産であり、シルバー人材センター事業に使用している	7	
	什器備品	エアコン他12台	公益目的保有財産であり、シルバー人材センター事業に使用している	350,768	
	建物付属設備費	作業所トイレ	公益目的保有財産であり、シルバー人材センター事業に使用している	197,774	
	機械装置	チップシュレッダー	公益目的保有財産であり、シルバー人材センター事業に使用している	470,250	
	預託金	自動車リサイクル料金	公益目的保有財産であり、シルバー人材センター事業に使用している	57,890	
	出資金	労働金庫	公益目的保有財産であり、シルバー人材センター事業に使用している	397,000	
固定資産合計			37,433,131		
資産合計			106,168,260		
(流動負債)					
未払金	配分金	シルバー人材センター事業に供する配分金の未払い金額	25,915,884		
		業者材料費等	シルバー人材センター事業に供する材料費等の未払い金額	5,500,663	
	預り金	職員源泉税他	職員からの源泉所得税、住民税預り金他	350,779	
		役員源泉税	役員からの源泉所得税預り金	1,200	
		報酬支払に係る源泉税	弁護士等報酬支払に係る源泉所得税預り金	12,252	
	前受金	受託事業費	発注者からの預り金他	702,053	
		受託事業費	会員からの預り金他	4,800	
流動負債合計			32,487,631		
(固定負債)					
	長期末払金	-	-	0	
負債合計			32,487,631		
正味財産			73,680,629		

財務諸表に対する注記

1. 重要な会計方針

(1) 固定資産の減価償却の方法

減価償却資産について、定額法により直接減価償却を実施している。

(2) 消費税等の会計処理

消費税等の会計処理は税込み方式によっている。

2. 基本財産及び特定資産の増減及びその残高

基本財産及び特定資産の増減及びその残高は、次のとおりである。

科目	前期末残高	当期増加額	当期減少額	当期末残高
特定資産				
配分金支払準備資金積立資産	35,000,000	35,000,000	35,000,000	35,000,000
経営調整積立資金	800,016	0	800,016	0
合計	35,800,016	35,000,000	35,800,016	35,000,000

3. 基本財産及び特定資産の財源等の内訳

基本財産及び特定資産の財源等の内訳は、次のとおりである。

科目	当期末残高	(うち指定正味財産からの充当額)	(うち一般正味財産からの充当額)	(うち負債に対応する額)
特定資産				
配分金支払準備資金積立資産	35,000,000	(0)	(35,000,000)	(0)
合計	35,000,000	(0)	(35,000,000)	(0)

4. 固定資産の取得価額、減価償却累計額及び当期末残高

固定資産の取得価額、減価償却累計額及び当期末残高は、次のとおりである。

科目	取得価格	減価償却累計額	当期末残高
建物	18,000,000	17,459,998	540,002
建物付属設備費	388,800	191,026	197,774
構築物	588,000	168,560	419,440
機械装置	5,643,000	5,172,750	470,250
車両運搬具	10,884,571	10,884,564	7
什器備品	3,498,552	3,147,784	350,768
合計	39,002,923	37,024,682	1,978,241

5. 補助金等の内訳並びに交付者、当期の増減額及び残高

補助金等の内訳並びに交付者、当期の増減額及び残高は、次のとおりである。

補助金等の名称	交付者	当期増加額	当期減少額	当期末残高	貸借対照表上の記載区分
高年齢者就業機会確保事業費等補助金	連合会	7,329,000	7,329,000	0	—
	高知市	19,500,000	19,500,000	0	
雇用サポート事業等補助金	連合会	11,105,000	11,105,000	0	
シルバー人材センター運営補助金	高知市	5,000,000	5,000,000	0	
合計		42,934,000	42,934,000	0	

附属明細書

1. 基本財産及び特定資産の明細

区分	資産の種類	期首帳簿価額	当期増加額	当期減少額	期末帳簿価額
特定資産	配分金支払準備資金積立資産	35,000,000	35,000,000	35,000,000	35,000,000
	経営調整積立資産	800,016	0	800,016	0
		35,800,016	35,000,000	35,800,016	35,000,000

2. 引当金の明細

該当なし

監査報告書

令和8年4月17日

公益社団法人 高知市シルバー人材センター
理事長 古味 勉 様

公益社団法人 高知市シルバー人材センター

監事 桑岡 郁 

監事 有光 孝仁 

公益社団法人高知市シルバー人材センターの令和7年度における会計及び業務の監査を行い、次のとおり報告する。

1 監査の方法の概要

- (1) 会計監査について、会計帳票並びに関係書類の閲覧など必要と思われる監査手続きを用いて実施した。
- (2) 業務監査については、事務局から実施事業の報告を聴取し、関係書類の閲覧など必要と思われる監査手続きを用いて実施した。

2 監査の結果

- (1) 公益社団法人高知市シルバー人材センターの令和7年度の計算書類及びその附属明細書は、一般に公正妥当と認められる公益法人会計基準に準拠しており公益社団法人高知市シルバー人材センターの正味財産増減の状況及び財政状態を適正に表示しているものと認める。
- (2) 公益社団法人高知市シルバー人材センターの令和7年度の事業報告及び附属明細書の内容は真実であり、法令もしくは定款に違反する重大な事実はないと認める。

以 上

第2号議案 理事及び監事の選任について

公益社団法人高知市シルバー人材センター 理事・監事の任期満了による理事及び監事の選任について定款第23条の規定により、総会の承認を求めます。

理事・監事 候補者名簿

《 理事 候補者 》

	氏 名	住 所	性別	生年月日	所属	
1	こみ つとむ 古 味 勉	高知市 一ツ橋町	男	昭和31年2月15日	学識経験者	再任
2	つねみつ ひとし 恒 光 等	高知市 十津	男	昭和25年12月29日	三里ブロック	〃
3	おおくぼ けいじ 大久保 恵児	高知市 介良乙	男	昭和26年8月3日	大津介良ブロック	〃
4	さいごう よし かず 西 郷 泰 和	高知市 横内	男	昭和24年11月23日	旭ブロック	〃
5	りっせん たかとし 立 仙 貴 俊	高知市 一宮東町	男	昭和25年10月20日	一宮ブロック	〃
6	たかはし みちこ 高橋 美知子	高知市 重倉	女	昭和30年2月28日	一宮ブロック	〃
7	まつむら もりあき 松 村 守 明	高知市 新田町	男	昭和24年8月1日	潮江ブロック	〃
8	おきた りょうじ 沖 田 良 二	高知市 長浜	男	昭和34年10月18日	学識経験者	〃
9	はまだ あきこ 浜 田 晶 子	高知市 五台山	女	昭和26年1月23日	高須五台山ブロック	〃
10	えだ としお夫 江 田 俊 夫	高知市 鴨部	男	昭和29年5月28日	鴨田ブロック	新任
11	すぎもと まゆみ 杉 本 真 弓	高知市 福井町	女	昭和27年6月25日	旭ブロック	新任
12	とくじ みほ保 戸 梶 美 保	高知市 棧橋通	女	昭和31年1月22日	潮江ブロック	新任
13	みやた こまち 宮 田 小 町	高知市 北金田	女	昭和41年3月2日	事務局長予定者	新任

《 監事 候補者 》

1	やすおか いく 安 岡 郁	高知市 大津甲	男	昭和27年11月3日	大津介良ブロック	再任
2	ありみつ こうじ 有 光 孝 仁	高知市 横浜新町	男	昭和51年11月26日	高知市産業政策課長	〃

第3号議案 その他

～メモ～

第2号報告 令和8年度事業計画及び収支予算について

公益社団法人高知市シルバー人材センター 令和8年度事業計画について、定款第42条(事業計画及び収支予算)の規定により、本定時総会に報告します。

1 基本方針

全国的にシルバー人材センターの現状は、少子高齢化や物価高騰、制度変更等の影響を受け経営環境は厳しさを増しています。当センターもまた会員の減少や受注件数の減少も加わり厳しい状況が続いています。

このため令和8年度は新たな取り組みと、重点的な取り組みをすることで経営を改善していきたいと考えています。

新たな取り組みとして、個人家庭や行政からの発注に対し包括的契約への移行、会員の退会者抑制のためのゴールド会員制度の導入、コンビニエンスストア支払制度の導入の三点があります。つづいて、重点的な取り組みとして、会員増と安全就業対策の二点を行います。

(1) 包括的契約への移行

令和6年11月1日からフリーランス新法が施行され、厚生労働省から全国のシルバー人材センターに向け、その法の趣旨に沿い新たな契約方法の方針が示されました。この方針では、「お客様と会員」、「会員とセンター」「センターとお客様」の三者で結ぶ新しい契約方法(包括的契約)に変更することとされています。

この方針に沿い令和8年4月から個人家庭や行政の発注につきましては、包括的契約に移行します。令和9年4月からは企業についても包括的契約に移行する予定で準備を進めています。

包括的契約に移行した場合、インボイス制度による消費税の課税関係が変わりますが、個人家庭は免税事業者ですので影響はありません。

一方、センターはインボイス制度による納税義務がなくなりますので経費削減になります。このため配分金から1.82%お預かりしていた分については令和8年4月から廃止します。会員の皆様にはこれまでのご協力を深く感謝いたします。

(2) ゴールド会員制度の導入

会員の退会が進む中で、センターに残っていただきやすいように本年6月からゴールド会員制度を始めます。

ゴールド会員は年齢や体力面等で就業は望まないけれども、ボランティア活動や趣味の活動等を行い、また総会に参加する等の、センター事業に参加することで地域活動に貢献しながら、健康の維持増進にもつながっていくと期待しています。

(3) コンビニエンスストア支払い制度の導入

今までほとんどの発注者が利用していた、銀行窓口でのお支払いが銀行の都合により本年9月から出来なくなりますので、コンビニエンスストア払いができるように準備しています。

お近くのコンビニエンスストアからお支払いできるようになりますので、お客様の利便性が向上すると考えております。

次に重点的な取組みとして会員の増があります。

会員の増対策については、全シ協の純増 10 万人計画に添って対策を強化していきます。また、入会説明会の際に就業情報の提供や会員による就業体験を話していただくなど、入会率のアップの継続を図ります。

また、新規会員紹介キャンペーンを実施していますので、会員の皆様にご友人の紹介をお願いします。更に会員の退会抑制対策として先にご説明したとおりゴールド会員制度を導入します。

二つ目の、安全就業対策ですが、お墓の清掃作業について本年 4 月から基本的に二人体制の就業としています。これは、現場での事故や病気に対して安全面での対策を迅速にできるようにしたものです。

また、当センターの安全啓発標語を募集します。4 月の「いきがい高知」に募集要項を掲載していますのでたくさんの応募をお待ちしています。このような安全意識の向上の啓発により、会員の高齢化に伴う不注意や油断による事故を少しでも減少させていきたいと考えています。

会報誌「いきがい高知」において啓発記事の掲載や職員による安全パトロール、安全就業対策委員会の活動など安全就業のための啓発活動を取り組んでいきます。

また、草刈作業中の石跳ね事故対策のため、石跳ねの少ないチップソー「石トバサーズ」の使用を推奨しています。「石トバサーズ」を使用している会員の石跳ね事故は減少しており、引き続き多くの会員に使用していただくようお願いします。

また、以下の事業も継続的に取り組みます。

○仕事増(マッチング)の取組み

包括的契約が始まりましたので、発注者や会員のニーズに的確に答えていけるように、就業コーディネーターの協力もいただきながらマッチングに努めていきます。女性会員の入会増に向けた取組みと合わせ、女性会員の就業拡大に努めていきます。

また、今後の安定的な経営には行政からの受注は欠かせません。何よりも信頼される仕事を行うことが大事です。会員と共に受注増に向けて取り組んでいきます。

○ブロック活動の活性化

ブロック活動は会員同士の交流や、ボランティア活動など地域活動の基本です。しかし、役員の高齢化が進み役員不足が目立ってきました。そのことも念頭におき支援を行っていき

ますので会員の皆様のご協力をお願いします。

○介護保険事業への取組み

介護保険事業につきましては、訪問型 A 事業を高知市で唯一当センターが受託しています。平成 28 年 10 月から受託し、令和 6 年度は延べ 342 件の実績となっています。

この事業は主に要支援 1・2 程度の高齢者で、住み馴れた家でできるだけ自立した生活が送れるように支援するもので、関係機関と連携をしながら取り組みを進めていきます。

○街路市活性化事業

平成 25 年度より開始した街路市活性化事業は、高知市の補助事業として 2 名のコーディネーターにより各曜市の情報収集活動を行っていきます。

特に日曜市は高知市観光の重要な資源であり、コーディネーターと出展者とのコミュニケーションを大切にし、街路市の活性化に貢献できるよう取り組んでいきます。

○ボランティア活動の充実

平成 19 年 10 月より開始した子ども見守り隊活動は、子ども達の安全・安心に大きく貢献しており、学校関係者や地域の方々から感謝の声が届いています。最近では会員の高齢化により参加していただける会員が減少し、特定の会員にご苦勞をおかけすることが多くなってきました。

全国に誇れるボランティア活動であり、この活動はぜひ継続していきたいと思っておりますので会員の皆様のご協力を心よりお願いいたします。また、昨年に引き続き 10 月のシルバー人材センター社会奉仕活動をする日に向けて、清掃等のボランティア活動を継続発展していきますので、会員の皆様の参加をお待ちしています。

第2号報告 令和8年度予算について

令和8年度 収支予算総括表

正味財産期首残高①	当期収益②		当期費用③		正味財産期末残高 =①+④		
	予算額		予算額				
	291,537,000	事業別明細		291,537,000		事業別明細	
72,069,228		就業(提供)	185,010,000		就業(提供)	185,010,000	0
	就業(確保・サポート)	90,466,000	就業(確保・サポート)	89,599,000	就業(確保・サポート)	867,000	
-	街路市	3,450,000	街路市	4,073,000	法人	街路市	△ 623,000
	チップ	4,300,000	チップ	4,522,000		チップ	△ 222,000
	新総合事業	600,000	新総合事業	622,000		新総合事業	△ 22,000
	(内 補助金) 41,267,000	法人	7,711,000	法人		7,711,000	法人

【収支計算書に係る注記】投資活動及び財務活動に関する収支

投資活動収入	投資活動支出	投資活動収支
公益事業－就業 35,000,000	公益事業－就業 35,000,000	公益事業－就業 0
公益事業－就業 0	公益事業－就業 1,600,000	公益事業－就業 △ 1,600,000
35,000,000	36,600,000	△ 1,600,000

～メモ～

第2号報告 令和8年度予算について

令和8年度収支予算書

令和8年4月1日から令和9年3月31日まで

(単位：円)

科目	公益目的事業						小計	法人会計	合計
	シルバー人材センター事業								
	就業機会提供事業	就業機会確保・雇用サポート事業	街路市活性化事業(独自)	残材チップ化事業(独自)	介護予防・日常生活支援総合事業	計			
I 一般正味財産増減の部									
1. 経常増減の部									
(1) 経常収益									
受託事業収益	175,500,000	20,700,000	0	0	0	196,200,000	196,200,000	6,500,000	202,700,000
受取配分金	173,700,000	0	0	0	0	173,700,000	173,700,000	0	173,700,000
受取材料費等	1,800,000	0	0	0	0	1,800,000	1,800,000	0	1,800,000
受取事務費	0	20,700,000	0	0	0	20,700,000	20,700,000	6,500,000	27,200,000
包括的契約に係る収益	9,000,000	25,500,000	0	0	0	34,500,000	34,500,000	0	34,500,000
受取センター業務委託料	0	25,500,000	0	0	0	25,500,000	25,500,000	0	25,500,000
受取材料費等	9,000,000	0	0	0	0	9,000,000	9,000,000	0	9,000,000
独自事業収益	510,000	75,000	1,150,000	4,300,000	0	6,035,000	6,035,000	0	6,035,000
受取配分金	350,000	0	950,000	3,700,000	0	5,000,000	5,000,000	0	5,000,000
受取材料費	160,000	0	50,000	40,000	0	250,000	250,000	0	250,000
受取事務費	0	75,000	150,000	560,000	0	785,000	785,000	0	785,000
労働者派遣事業等受託収益	0	4,000,000	0	0	0	4,000,000	4,000,000	0	4,000,000
労働者派遣事業等受託収益	0	4,000,000	0	0	0	4,000,000	4,000,000	0	4,000,000
有料職業紹介事業受託収益	0	0	0	0	0	0	0	0	0
有料職業紹介事業受託収益	0	0	0	0	0	0	0	0	0
介護予防日常生活支援総合事業収益	0	0	0	0	600,000	600,000	600,000	0	600,000
介護予防日常生活支援総合事業収益	0	0	0	0	330,000	330,000	330,000	0	330,000
介護予防日常生活支援総合事業利用	0	0	0	0	40,000	40,000	40,000	0	40,000
介護予防日常生活支援総合事業研修	0	0	0	0	0	0	0	0	0
受取事務費	0	0	0	0	230,000	230,000	230,000	0	230,000
安全就業研修受託収益	0	0	0	0	0	0	0	0	0
安全就業研修受託収益	0	0	0	0	0	0	0	0	0
受取会費	0	1,201,000	0	0	0	1,201,000	1,201,000	1,201,000	2,402,000
正会員受取会費	0	1,200,000	0	0	0	1,200,000	1,200,000	1,200,000	2,400,000
特別会員受取会費	0	1,000	0	0	0	1,000	1,000	1,000	2,000
賛助会員受取会費	0	0	0	0	0	0	0	0	0
受取補助金等	0	38,967,000	2,300,000	0	0	41,267,000	41,267,000	0	41,267,000
受取連合交付金	0	18,301,000	0	0	0	18,301,000	18,301,000	0	18,301,000
受取市補助金	0	20,666,000	2,300,000	0	0	22,966,000	22,966,000	0	22,966,000
受取負担金	0	0	0	0	0	0	0	0	0
受取負担金	0	0	0	0	0	0	0	0	0
受取寄附金	0	0	0	0	0	0	0	0	0
受取寄附金	0	0	0	0	0	0	0	0	0
特定資産運用益	0	3,000	0	0	0	3,000	3,000	0	3,000
特定資産受取利息	0	3,000	0	0	0	3,000	3,000	0	3,000
雑収益	0	20,000	0	0	0	20,000	20,000	10,000	30,000
受取利息	0	20,000	0	0	0	20,000	20,000	1,000	21,000
雑収益	0	0	0	0	0	0	0	9,000	9,000
経常収益計	185,010,000	90,466,000	3,450,000	4,300,000	600,000	283,826,000	283,826,000	7,711,000	291,537,000
(2) 経常費用									
事業費	185,010,000	89,599,000	4,073,000	4,522,000	622,000	283,826,000	283,826,000	0	283,826,000
受託) 支払配分金	173,700,000	0	0	0	370,000	174,070,000	174,070,000	0	174,070,000
受託) 支払材料費等	1,800,000	0	0	0	0	1,800,000	1,800,000	0	1,800,000
支払材料費等(包括的契約に係るもの)	9,000,000	0	0	0	0	9,000,000	9,000,000	0	9,000,000
独自) 支払配分金	350,000	0	950,000	3,700,000	0	5,000,000	5,000,000	0	5,000,000
独自) 支払材料費	160,000	0	50,000	40,000	0	250,000	250,000	0	250,000

第2号報告 令和8年度予算について

令和8年度収支予算書

令和8年4月1日から令和9年3月31日まで

(単位：円)

科目	公益目的事業						小計	法人会計	合計
	シルバー人材センター事業								
	就業機会提供事業	就業機会確保・雇用サポート事業	街路市活性化事業(独自)	残材チップ化事業(独自)	介護予防・日常生活支援総合事業	計			
給料手当	0	48,100,000	0	0	0	48,100,000	48,100,000	0	48,100,000
法定福利費	0	7,100,000	0	0	0	7,100,000	7,100,000	0	7,100,000
退職給付費用	0	2,388,000	0	0	0	2,388,000	2,388,000	0	2,388,000
福利厚生費	0	81,000	0	0	0	81,000	81,000	0	81,000
会議費	0	10,000	0	0	0	10,000	10,000	0	10,000
役員等旅費交通費	0	50,000	0	0	0	50,000	50,000	0	50,000
旅費交通費	0	500,000	0	0	0	500,000	500,000	0	500,000
通信運搬費	0	3,000,000	300,000	100,000	20,000	3,420,000	3,420,000	0	3,420,000
減価償却費	0	1,000,000	0	0	0	1,000,000	1,000,000	0	1,000,000
備品費	0	0	0	0	0	0	0	0	0
消耗品費	0	1,600,000	120,000	300,000	20,000	2,040,000	2,040,000	0	2,040,000
修繕費	0	450,000	0	100,000	0	550,000	550,000	0	550,000
印刷製本費	0	730,000	20,000	0	10,000	760,000	760,000	0	760,000
光熱水料費	0	400,000	0	100,000	0	500,000	500,000	0	500,000
賃借料	0	1,300,000	5,000	0	200,000	1,505,000	1,505,000	0	1,505,000
保険料	0	4,200,000	0	30,000	0	4,230,000	4,230,000	0	4,230,000
諸謝金	0	800,000	0	0	0	800,000	800,000	0	800,000
租税公課	0	9,000,000	0	100,000	0	9,100,000	9,100,000	0	9,100,000
支払負担金	0	50,000	0	0	0	50,000	50,000	0	50,000
組織活動助成費	0	1,500,000	0	0	0	1,500,000	1,500,000	0	1,500,000
委託費	0	6,800,000	2,626,000	50,000	0	9,476,000	9,476,000	0	9,476,000
支払手数料	0	390,000	2,000	2,000	2,000	396,000	396,000	0	396,000
回収不能金	0	100,000	0	0	0	100,000	100,000	0	100,000
雑費	0	50,000	0	0	0	50,000	50,000	0	50,000
管理費	0	0	0	0	0	0	0	7,711,000	7,711,000
役員報酬	0	0	0	0	0	0	0	700,000	700,000
給料手当	0	0	0	0	0	0	0	3,000,000	3,000,000
法定福利費	0	0	0	0	0	0	0	450,000	450,000
退職給付費用	0	0	0	0	0	0	0	180,000	180,000
福利厚生費	0	0	0	0	0	0	0	10,000	10,000
役員等旅費交通費	0	0	0	0	0	0	0	200,000	200,000
旅費交通費	0	0	0	0	0	0	0	100,000	100,000
通信運搬費	0	0	0	0	0	0	0	350,000	350,000
消耗品費	0	0	0	0	0	0	0	500,000	500,000
印刷製本費	0	0	0	0	0	0	0	200,000	200,000
光熱水料費	0	0	0	0	0	0	0	13,000	13,000
賃借料	0	0	0	0	0	0	0	200,000	200,000
保険料	0	0	0	0	0	0	0	160,000	160,000
諸謝金	0	0	0	0	0	0	0	85,000	85,000
租税公課	0	0	0	0	0	0	0	30,000	30,000
支払負担金	0	0	0	0	0	0	0	800,000	800,000
委託費	0	0	0	0	0	0	0	700,000	700,000
支払手数料	0	0	0	0	0	0	0	3,000	3,000
雑費	0	0	0	0	0	0	0	30,000	30,000
経常費用計	185,010,000	89,599,000	4,073,000	4,522,000	622,000	283,826,000	283,826,000	7,711,000	291,537,000
評価損益等調整前当期経常増減額	0	867,000	△ 623,000	△ 222,000	△ 22,000	0	0	0	0
基本財産評価損益等	0	0	0	0	0	0	0	0	0
特定資産評価損益等	0	0	0	0	0	0	0	0	0
投資有価証券評価損益等	0	0	0	0	0	0	0	0	0

第2号報告 令和8年度予算について

令和8年度収支予算書

令和8年4月1日から令和9年3月31日まで

(単位：円)

科目	公益目的事業					計	小計	法人会計	合計
	就業機会提供事業	就業機会確保・雇用サポート事業	街路市活性化事業(独自)	シルバー人材センター事業 残材チップ化事業(独自)	介護予防・日常生活支援総合事業				
評価損益等計	0	0	0	0	0	0	0	0	0
当期経常増減額	0	867,000	△ 623,000	△ 222,000	△ 22,000	0	0	0	0
2. 経常外増減の部									
(1) 経常外収益									
固定資産売却益	0	0	0	0	0	0	0	0	0
車両運搬具売却益	0	0	0	0	0	0	0	0	0
過年度収益修正	0	0	0	0	0	0	0	0	0
過年度収益修正	0	0	0	0	0	0	0	0	0
経常外収益計	0	0	0	0	0	0	0	0	0
(2) 経常外費用									
固定資産除却損	0	0	0	0	0	0	0	0	0
車両運搬具除却損	0	0	0	0	0	0	0	0	0
什器備品除却損	0	0	0	0	0	0	0	0	0
過年度損失修正	0	0	0	0	0	0	0	0	0
過年度損失修正	0	0	0	0	0	0	0	0	0
独自事業費	0	0	0	0	0	0	0	0	0
経常外費用計	0	0	0	0	0	0	0	0	0
当期経常外増減額	0	0	0	0	0	0	0	0	0
他会計振替前当期一般正味財産増減額	0	867,000	△ 623,000	△ 222,000	△ 22,000	0	0	0	0
他会計振替額	0	0	0	0	0	0	0	0	0
当期一般正味財産増減額	0	867,000	△ 623,000	△ 222,000	△ 22,000	0	0	0	0
一般正味財産期首残高	0	0	0	0	0	0	72,069,228	0	72,069,228
一般正味財産期末残高	0	0	0	0	0	0	72,069,228	0	72,069,228
II 指定正味財産増減の部									
(1) 収益									
収益計	0	0	0	0	0	0	0	0	0
(2) 費用									
費用計	0	0	0	0	0	0	0	0	0
当期指定正味財産増減額	0	0	0	0	0	0	0	0	0
指定正味財産期首残高	0	0	0	0	0	0	0	0	0
指定正味財産期末残高	0	0	0	0	0	0	0	0	0
III 正味財産期末残高	0	0	0	0	0	0	72,069,228	0	72,069,228

第2号報告 令和8年度予算について

令和8年度収支予算書(注記)

令和8年4月1日から令和9年3月31日まで

(単位：円)

科目	公益目的事業						小計	法人会計	合計
	シルバー人材センター事業								
	就業機会提供事業	就業機会確保・雇用サポート事業	街路市活性化事業(独自)	残材チップ化事業(独自)	介護予防・日常生活支援総合事業	計			
【投資活動収支の部】									
＜投資活動収入＞									
固定資産売却収入	0	0	0	0	0	0	0	0	0
車両運搬具売却収入	0	0	0	0	0	0	0	0	0
特定資産取崩収入	0	35,000,000	0	0	0	35,000,000	35,000,000	0	35,000,000
配分金支払準備資金取崩収入	0	35,000,000	0	0	0	35,000,000	35,000,000	0	35,000,000
経営調整積立金取崩収入	0	0	0	0	0	0	0	0	0
敷金・保証金等戻り収入	0	0	0	0	0	0	0	0	0
預託金戻り収入	0	0	0	0	0	0	0	0	0
投資活動収入計	0	35,000,000	0	0	0	35,000,000	35,000,000	0	35,000,000
＜投資活動支出＞									
固定資産取得支出	0	0	0	0	0	0	0	0	0
車両運搬具購入支出	0	0	0	0	0	0	0	0	0
什器備品購入支出	0	0	0	0	0	0	0	0	0
建物付属整備支出	0	0	0	0	0	0	0	0	0
特定資産取得支出	0	36,600,000	0	0	0	36,600,000	36,600,000	0	36,600,000
配分金支払準備資金取得支出	0	35,000,000	0	0	0	35,000,000	35,000,000	0	35,000,000
経営調整積立金取得支出	0	1,600,000				1,600,000	1,600,000		1,600,000
敷金・保証金等支出	0	0	0	0	0	0	0	0	0
預託金支出	0	0	0	0	0	0	0	0	0
投資活動支出計	0	36,600,000	0	0	0	36,600,000	36,600,000	0	36,600,000
投資活動収支差額	0	△ 1,600,000	0	0	0	△ 1,600,000	△ 1,600,000	0	△ 1,600,000
【財務活動収支の部】									
＜財務活動収入＞									
財務活動収入計	0	0	0	0	0	0	0	0	0
＜財務活動支出＞									
財務活動支出計	0	0	0	0	0	0	0	0	0
財務活動収支差額	0	0	0	0	0	0	0	0	0
当期収支差額	0	△ 1,600,000	0	0	0	△ 1,600,000	△ 1,600,000	0	△ 1,600,000

①受託事業収益(受取配分金、受取材料費)の増加に連動する費用(支払配分金、支払材料費)に限り、予算を超えて執行することができる。

②年度途中における補正予算の編成は、理事会に委任する。

第3号報告 その他

～ 資 料 ～

地域ブロック長名簿

令和8年4月1日現在

ブロック名	会員番号	氏 名	性 別	住 所
旭	8346	岡 崎 忠 顕	男	高知市塚ノ原
城 東	9840	橋 本 徳 明	男	高知市杉井流
城 西	9860	野 田 裕 和	男	高知市越前町
江 ノ 口	10761	宮 野 信 久	男	高知市北本町
潮 江	9373	徳 田 正 晴	男	高知市小石木町
朝 倉	8192	武 田 昭 男	男	高知市朝倉横町
鴨 田	6880	山 下 禎 男	男	高知市神田
長 浜	8299	美 崎 俊 夫	男	高知市横浜東町
三 里	8822	恒 光 等	男	高知市十津
高須五台山	10763	岡 崎 正 彦	男	高知市葛島
一 宮	9548	立 仙 貴 俊	男	高知市一宮東町
秦	10984	田 能 寿 孝	男	高知市宇津野
初 月	9764	小笠原 泰英	男	高知市万々
大津介良	9055	西 村 正	男	高知市介良
鏡土佐山	6389	大 崎 達 美	男	高知市鏡小浜
春 野	9507	※ 新 本 哲 彦	男	高知市春野町西分

※ブロック長代理

~×E~

(公社)高知市シルバー人材センター

高知市丸池町1番1-14号



TEL 882-3839

FAX 882-3887

MAIL kochi-sc@sjc.ne.jp
