

令和8年度定時総会議案書

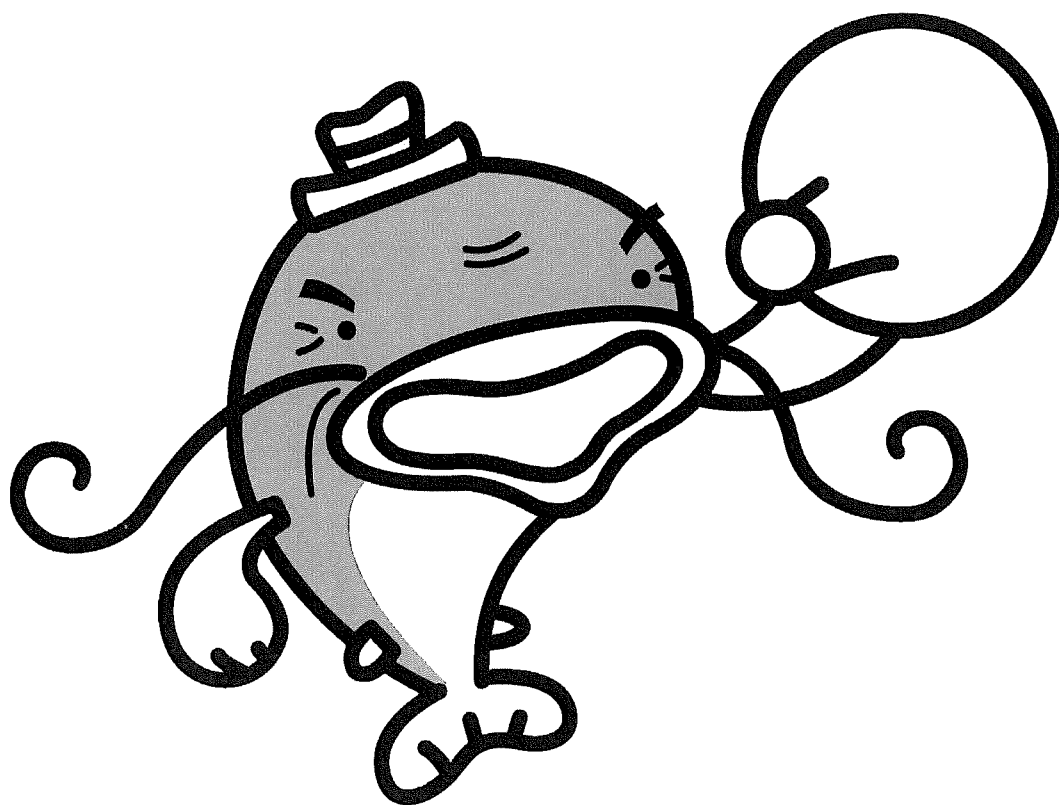

令和8年5月29日（金）13時30分

甲賀市 碧水ホール

Ⓢ 公益社団法人 甲賀市シルバー人材センター

新緑の候、益々ご清祥のこととお喜び申し上げます。

平素はシルバー事業に格別のご理解、ご協力を賜り厚くお礼申し上げます。

このたび、公益社団法人甲賀市シルバー人材センターの総会運営規則に基づき、定時総会議案書を事前に皆様へお届けいたします。

なお、議案書についてのご質問は裏面 2 ページの質問用紙にご記入の上、総会前日の 28 日（木）までにセンター事務所に F A X（6 2 - 9 7 9 4）、もしくは書面でご提出いただきますようよろしくお願いいたします。

回答につきましては総会当日、議案ごとにさせていただきます。

また、当日出席いただく際は、この令和 8 年度定時総会議案書をお持ちいただきますようよろしくお願いいたします。

公益社団法人甲賀市シルバー人材センター

令和8年度 定時総会 次第

第1部 定時総会

1. 開 会
2. 理事長あいさつ
3. 会員表彰
4. 来賓祝辞
5. 来賓紹介
6. 議長選出
7. 資格審査報告
8. 議事録署名人の選出
9. 議 事

報告第1号	令和7年度収支補正予算について
報告第2号	令和8年度事業計画について
報告第3号	令和8年度収支予算について
議案第1号	令和7年度事業報告(案)について
議案第2号	令和7年度決算報告(案)について
	監査報告
議案第3号	役員を選任について
10. 議長解任

第2部 安全・適正就業推進大会

11. 就任役員紹介
12. 退任役員紹介
13. 副理事長あいさつ
14. 閉 会

報告第1号

令和7年度収支補正予算書

令和7年4月1日から令和8年3月31日まで

(単位：円)

科目	当初予算額	補正予算額	予算現額	備考
I 一般正味財産増減の部				
1. 経常増減の部				
(1) 経常収益				
受託事業収益	190,000,000	0	190,000,000	
受取配分金	165,100,000	0	165,100,000	
受取材料費等	5,088,000	0	5,088,000	
受取事務費	19,812,000	0	19,812,000	
労働者派遣事業等受託収益	20,900,000	0	20,900,000	
労働者派遣事業等受託収益	20,900,000	0	20,900,000	
高齢者活躍人材育成事業収益	0	1,265,000	1,265,000	高齢者活躍人材育成確保事業費
高齢者活躍人材育成事業収益	0	1,265,000	1,265,000	
受取会費	2,560,000	0	2,560,000	
正会員受取会費	2,560,000	0	2,560,000	
受取補助金等	40,072,000	0	40,072,000	
受取連合交付金	20,036,000	0	20,036,000	
受取(市)補助金	20,036,000	0	20,036,000	
特定資産運用益	10,000	9,000	19,000	
特定資産受取利息	10,000	9,000	19,000	定期預金受取利息
雑収益	60,000	85,000	145,000	
受取利息	50,000	85,000	135,000	普通預金受取利息
雑収益	10,000	0	10,000	
経常収益計	253,602,000	1,359,000	254,961,000	

科目	当初予算額	補正予算額	予算現額	備考
(2) 経常費用				
事業費	247,164,427	2,713,000	249,877,427	
支払配分金	165,100,000	0	165,100,000	
支払材料費等	5,088,000	0	5,088,000	
役員報酬	1,473,171	0	1,473,171	
給料手当	39,773,377	560,000	40,333,377	職員給与
法定福利費	6,447,229	0	6,447,229	
退職給付費用	1,889,753	570,000	2,459,753	職員退職金積立
福利厚生費	269,311	0	269,311	
会議費	204,018	0	204,018	
役員等旅費交通費	298,240	0	298,240	
旅費交通費	335,000	0	335,000	
通信運搬費	2,179,383	0	2,179,383	
減価償却費	108,126	0	108,126	
什器備品費	0	100,000	100,000	冷蔵庫・掃除機2台
消耗品費	1,190,307	90,000	1,280,307	高齢者活躍人材育成講習会事務用品 夏用タイヤ
修繕費	484,235	100,000	584,235	機械バッテリー交換
印刷製本費	1,169,766	200,000	1,369,766	高齢者活躍人材育成講習会チラシ印刷
光熱水料費	1,079,825	0	1,079,825	
賃借料	874,896	220,000	1,094,896	高齢者活躍人材育成講習会機材借上
保険料	5,036,000	0	5,036,000	
諸謝金	935,000	0	935,000	
租税公課	4,707,060	0	4,707,060	
支払負担金	0	3,000	3,000	かんぴょう部会費
組織活動助成費	120,000	0	120,000	
委託費	7,971,730	800,000	8,771,730	高齢者活躍人材育成講習会委託料他
訓練委託費	100,000	0	100,000	
支払手数料	310,000	0	310,000	
研修費	20,000	70,000	90,000	高齢者活躍人材育成講習会テキスト代
管理費	6,437,573	704,000	7,141,573	
役員報酬	443,829	0	443,829	
給料手当	2,516,251	60,000	2,576,251	職員給与
法定福利費	413,012	0	413,012	
退職給付費用	127,084	100,000	227,084	職員退職金積立
福利厚生費	14,689	0	14,689	
会議費	61,182	0	61,182	
役員等旅費交通費	75,560	0	75,560	

科目	当初予算額	補正予算額	予算現額	備考
旅費交通費	0	30,000	30,000	統合20周年記念講演講師旅費
通信運搬費	412,867	0	412,867	
減価償却費	7,024	0	7,024	
消耗品費	96,693	64,000	160,693	統合20周年記念式典記念品
修繕費	16,238	0	16,238	
印刷製本費	359,234	200,000	559,234	統合20周年記念誌印刷代
光熱水料費	95,175	0	95,175	
賃借料	81,104	0	81,104	
保険料	183,000	0	183,000	
諸謝金	75,000	0	75,000	
租税公課	383,940	0	383,940	
支払負担金	488,500	0	488,500	
委託費	247,191	250,000	497,191	統合20周年会場設営・表彰状筆耕代
支払手数料	20,000	0	20,000	
雑費	320,000	0	320,000	
経常費用計	253,602,000	3,417,000	257,019,000	
当期経常増減額	0	△ 2,058,000	△ 2,058,000	
2. 経常外増減の部				
(1) 経常外収益				
固定資産売却益	0	0	0	
車両運搬具売却益	0	0	0	
経常外収益計	0	0	0	
(2) 経常外費用				
固定資産除却損	0	0	0	
車両運搬具除却損	0	0	0	
什器備品除却損	0	0	0	
経常外費用計	0	0	0	
当期経常外増減額	0	0	0	
当期一般正味財産増減額	0	△ 2,058,000	△ 2,058,000	
一般正味財産期首残高	80,476,848	598,597	81,075,445	
一般正味財産期末残高	80,476,848	△ 1,459,403	79,017,445	
II 指定正味財産増減の部				
当期指定正味財産増減額	0	0	0	
指定正味財産期首残高	0	0	0	
指定正味財産期末残高	0	0	0	
III 正味財産期末残高	80,476,848	△ 1,459,403	79,017,445	

収支補正予算書（注記）

令和 7年 4月 1日から令和 8年 3月31日まで

（単位：円）

科 目	当初予算額	補正予算額	予算現額	備 考
【投資活動収支の部】				
<投資活動収入>				
固定資産売却収入	0	0	0	
車両運搬具売却収入	0	0	0	
特定資産取崩収入	0	0	0	
退職給付引当資産取崩収入	0	0	0	
財政運営資金積立資産取崩収入	0	0	0	
敷金・保証金等戻り収入	0	0	0	
預託金戻り収入	0	0	0	
投資活動収入計	0	0	0	
<投資活動支出>				
固定資産取得支出	0	0	0	
車両運搬具購入支出	0	0	0	
特定資産取得支出	180,717	672,363	853,080	
退職給付引当資産取得支出	180,717	672,363	853,080	退職金取得支出
敷金・保証金等支出	0	0	0	
預託金支出	0	0	0	
投資活動支出計	180,717	672,363	853,080	
投資活動収支差額	△ 180,717	△ 672,363	△ 853,080	
【財務活動収支の部】				
<財務活動収入>				
財務活動収入計	0	0	0	
<財務活動支出>				
財務活動支出計	0	0	0	
財務活動収支差額	0	0	0	
当期収支差額	△ 180,717	△ 672,363	△ 853,080	

我が国の総人口(令和 7 年 9 月 1 日現在確定値)は、前年に比べ 58 万 7 千人減少し、微減で推移しており、高齢者人口の指標である 65 歳以上人口も 3,621 万 2 千人となり、前年(3,624 万 3 千人)に比べ 3 万 1 千人減少しました。ただし、総人口に占める割合は 29.4%と前年(29.3%)に比べ 0.1%上昇、また、甲賀市においても 65 歳以上の人口が令和 8 年 2 月末で 26,049 人、総人口に占める割合は 30.04%と 3 割を超え、ますます高齢化が進んでおります。

一方、経済雇用状況を見てみますと今年 2 月の月例経済報告において、「景気は、アメリカの通商政策の影響が残るものの、緩やかに回復している。」との判断がなされているにもかかわらず、県内の雇用情勢では 12 月末の有効求人倍率が前月からほぼ横ばいの 1.09 倍で「持ち直しの動きが見られるものの、物価の上昇等が雇用に与える影響に注意する必要がある」とのことです。

このような状況の中、甲賀市シルバー人材センターは、「一億総活躍社会」を目指すため、健康で働く意欲のある地域の高齢者に対して「高年齢者等の雇用の安定等に関する法律」や「労働者派遣事業の適正な運営の確保及び派遣労働者の保護等に関する法律」に基づき請負就業、派遣就業、職業紹介業務を通じて人手不足分野、現役世代を支える分野等での就業支援を積極的に展開しているところです。

さらに、「働く」以外の事業の多様性「学ぶ」「楽しむ」「参画する」を実現するために各種講座・講習会の実施や同好会、ボランティア活動やシルバーマルシェの開催を通じて地域高齢者の「居場所」と「出番」を創出し、“生きがい”の再発見や介護予防の推進、医療費などの社会保障費の削減に大きく貢献しています。

しかし、社会構造の変化により定年及び再雇用年齢の引き上げ等で長く企業に勤務できる状況の中、センター登録会員の平均年齢は 75 歳を超え、今後はますます高齢化が進むことが見込まれています。

また、令和 7 年 4 月に改正された公益法人新会計基準においては、滋賀県シルバー人材センター連合会主導のもと令和 10 年度から対応することとなり、それまでの準備に加え、インボイス制度(適格請求書等保存方式)の経過措置を見据えた事務費の改定やフリーランス新法に関する契約方法の見直しへの対応、令和 7 年 4 月施行の改正公益法人法による外部監事の設置、令和 10 年 10 月の雇用保険適用対象者拡大への対応などシルバー人材センターを取り巻く環境は大きく変化しており、今後も動向を注視しながら事業を推進することが重要となっております。

当センターも、全国シルバー人材センター事業協会が策定した 10 万人超の会員数増加の達成を目的とする「新たな仲間づくり計画」に則って、引き続き女性の活躍を重点とした会員拡大を核に据えて、多様な就業機会の開拓と提供、各種講座・講習会、ボランティア活動やイベントの開催など積極的な事業展開を推し進め、高齢期の豊かな生活を実現する場所として重要な役割を果たし、いくつになっても活躍できる「生涯現役社会」の実現を推進してまいります。

【公益目的事業の実施計画】

令和8年度の実施計画

○就業機会等の確保・提供

- ・目標契約金額 3億9,600万円（派遣業務含む）

○会員の拡大

- ・目標会員数 1,303人

- ① ハローワーク甲賀と連携を図り、シニアセミナーや就業相談業務を通じて、健康で働く意欲のある会員の確保に努める。
- ② 女性会員の積極的な事業参画がシルバー事業の活性化につながると考えることから各種講座、講習会と連携しながら入会推進を図る。
- ③ いくつになっても活躍できる機会の創出や、シルバーフレンドリーショップ(会員優待割引)の内容充実、協力店拡大による入会促進や退会抑制を図る。
- ④ 普及啓発月間や会員加入推進期間に「会員紹介カード」を活用し会員一人一人の口コミによる入会推進を図る。
- ⑤ 年2回発行の広報誌「シルバーこうか」や会報誌「シルバーだより」、ホームページやイベントの様子を迅速にお知らせするフェイスブックの管理運営、ショッピングモールや郵便局でのデジタルサイネージ広告、地元ケーブルテレビ「あいコムこうか」のCM放送を積極的に利用し入会促進に繋げるとともに、Webを活用した入会申込みの促進によりさらなる会員の拡大を図る。

1. 高齢者に対する雇用を伴わない臨時的かつ短期的又は軽易な業務に係る就業機会の確保及び提供

(1) 受託事業

- ① 高齢者に相応しくまた、いくつになっても働くことができる機会を就業支援アドバイザーの事業者訪問活動やITや紙媒体の広告を利用し創出・確保に努める。
- ② 女性会員が活躍できる就業職種、就業先の開拓に努める。
- ③ 市や関係機関等と連携を図り、家事援助サービスや空家・空地対策に加え、シルバー人材センター活性化推進事業を活用して新たに独自事業の一つとして独居高齢者の安否確認や話し相手等、高齢者の方が安心して暮らせるように見守り確認を行う「シルバー安心見守りサポートサービス」を展開しより多くの就業機会の確保に努める。
- ④ 豊富な知識・経験・技能・特技を持つシニアマイスターの認定を受けた会員が講師となり開催するシルバーカルチャー講座、剪定枝葉チップリサイクル事業での「コンポ水口2000」の販売、かんぴょう栽培事業をはじめとする四季まんてん甲賀野菜栽培販売事業、布ぞうりをはじめ手芸品の製作販売など活発な独自事業を推進する。

(2) 安全・適正就業対策

- ① 「安全はすべてにおいて優先する」を心がけ、就業前ミーティングの励行、安全保護具着用の徹底、安全チェックシートの活用により現場単位での無事故に努める。また、安全・適正就業推進員による安全パトロールにおいて第三者の視点から危険を察知し、不安全要因を解消することで、年間を通じ「事故ゼロ」の達成を目指す。
- ② 安全就業推進大会の開催や事故の未然防止につながる研修会に参加することで、発生率の高い転倒事故や近年の異常な猛暑による熱中症、草刈時の飛石事故の未然防止に繋げる。
- ③ 毎月発行「シルバーだより」の安全・適正就業コーナーや「こうか安全ニュース」を活用し、安全就業関係の情報提供や事故発生状況の通知、今後の事故防止対策を周知することで個々の安全就業意識の向上を図る。
- ④ 交通事故の危険から守る対策として、会員の自動車保険の加入状況の確認と指導に加え、希望者に対し高齢運転者認知機能体験検査を引続き実施し、交通安全意識の向上を図る。
- ⑤ 会員が安心して就労できるよう、厚生労働省が作成した「適正就業ガイドライン」に基づき適正なシルバー事業の推進を図る。

(3) 普及啓発事業

- ① 年2回発行の広報「シルバーこうか」や毎月発行の「シルバーだより」の内容をより充実させ、シルバーイメージの転換、向上を図る。
- ② 定期的に開催するシルバーマルシェや、市内金融機関ロビー、観光施設に於いて展示するカルチャー講座作品展を通じて積極的に普及啓発に努める。
- ③ ホームページ、フェイスブック、デジタルサイネージ、Web 広告や地元ケーブルテレビあいコムこうかのテレビCM等を活用し活動状況の情報発信に努める。

(4) 就業開拓提供事業

- ① 就業支援アドバイザーを中心に事業所訪問活動を通じ、既存の就業先の拡大と新たな職種の開拓を図る。
- ② 女性会員が活躍できる多様な就業ニーズに対応した就業先や独自事業の活用などいくつになっても活躍できる就業機会の創出・確保に努める。
- ③ 登録会員のデータベース(資格・技能・経験等)を活用した就業機会の開拓に努める。

(5) 福祉関連事業

高齢者・障がい者が住み慣れた地域や住まい(家)で安心して日常生活が送れるよう市が実施する「高齢者障がい者安心生活支援事業」と連携し、家事などができない方へのサポートをする一方、今年度から高齢者世帯の見守り確認や話し相手となる「シルバー安心見守りサポートサービス」を開始し、いくつになっても働くことのできる就業先の幅を広げ、就業支援を積極的に行う。

(6) 企画提案事業からの継続事業

① 「四季まんてん甲賀野菜ブランド化推進事業」

地域の耕作放棄地や会員所有の畑を利用して、化学肥料や農薬を通常の半分以下に削減し、環境への負荷を削減する目的で栽培した環境こだわりの「四季まんてん甲賀野菜」を地元JAと連携して直売所や道の駅、センターロビー等で販売、栽培規模拡大、ブランド化の推進、会員の生きがい対策、就業機会の確保に努める。

② 「暮らしと住まいのお手伝いシルバーサポート事業」

ひとり暮らしの高齢者や高齢者のみの世帯、身障者世帯の方々が住み慣れた地域や住まい(家)で安心して生活が送れるよう市地域包括支援センター及び各地域市民センターと連携して実施する。また、市の高齢者・障がい者安心生活支援事業とも連携し1時間に満たない軽易な作業(電球交換、ゴミ出し、家具移動)などを、利用者にご負担の少ない金額でサービスの提供を図る。

③ 「生涯現役・生涯学習生き生き生活支援事業」

登録会員が永年培ってきた豊富な知識・経験、技能、特技を活かしその技能等を教示・継承する活動を希望する者を「シニアマイスター」と認定し、様々な講座をセンター研修室や市の施設を利用して実施、地域の高齢者を含む市民の方々の「学び」、「楽しみ」、「集える」生涯学習に貢献できる場の提供を図る。

2. 高齢者に対し雇用を伴う職業紹介事業又は労働者派遣事業による就業機会の確保及び提供事業

(1) 職業紹介事業

高齢者の多様な就業ニーズに応じていくため「臨時的かつ短期的な就業」又は「その他の軽易な業務に係る就業」で直接雇用を希望する会員に対し職業紹介事業を行う。

(2) 労働者派遣事業

高齢者の多様な就業ニーズに応じていくため「臨時的かつ短期的な就業」又は「その他の軽易な業務に係る就業」を基本としつつ、「高齢者等の雇用の安定等に関する法律」第39条に基づく特例措置を活用した業務拡大における派遣業務を、人手不足分野や現役世代を支える分野を対象に積極的な拡大を図る。

3. 高齢者に対する就業のための知識及び技能の付与のための講習事業
- (1) 高齢者の雇用を伴わない就業のための講習事業
発注者からの多様なニーズに対応するため、各種講習会、研修会を活用し技能の習得及び人材の育成に努める。
- (2) 高齢者活躍人材確保育成事業
デジタル社会への対応が急務となっていることから、高齢者のデジタルディバイドを是正するため、地域の高齢者に対しパソコン講習会を実施しデジタルリテラシーの向上に努める。
4. その他の高齢者の就業に関し必要な事業
- (1) 体験講座
今年度実施事業予定無し
- (2) ボランティア事業
全国シルバー人材センター普及啓発月間の10月11日(日)～17日(土)に実施予定の「滋賀県シルバー人材センター環境美化週間」において市内一斉清掃ボランティア活動を実施する。
また、「歩いて健康！ゴミ拾いで地域貢献！」を合言葉にシルバー事業の啓発を兼ねた清掃ボランティアウォーキングの開催や、各家庭で使いきれない未使用の食品、日用品を持ち寄り、甲賀市社会福祉協議会を通じてeこころステーションに寄贈するフードドライブ活動を積極的に行う。
5. 運営体制の充実を図るための取組
- (1) 組織の充実強化
- ① 「自主・自立、共働・共助」の基本理念のもと、会員による事業参画を積極的に推進するとともに理事会、部会、委員会、地域班、就業グループ等の活性化を図り、組織の充実強化に努める。
 - ② 女性会員ならではのネットワークを通じた積極的な活動により、シルバー組織の活性化を図る。
 - ③ 会員専用サイト Smile to Smile(通称：スマスマ)を活用した迅速な情報提供によりセンター会員との連携強化を図る。
 - ④ 地域班、職群班、就業グループと連携を図り見積りや現場管理など会員主体で実施することにより働き甲斐のある組織運営を図る。
 - ⑤ インボイス制度の経過措置や新契約(包括契約)への対応はセンター運営に及ぼす影響が極めて大きいことから、引き続き情報収集に努め、適切な対応を図る。また、令和7年4月に施行された「改正公益法人法」において義務化された外部監事を設置し、研修参加や様々な情報提供を行うことで参加法人のガバナンス強化と透明性の向上に努める。

令和8年度収支予算書
令和8年4月1日から令和9年3月31日まで

(単位：円)

	予算額	前年度	増減	備考
I 一般正味財産増減の部				
1. 経常増減の部				
(1) 経常収益				
受託事業収益	173,450,000	190,000,000	△ 16,550,000	
受取配分金	147,000,000	165,100,000	△ 18,100,000	就業会員への支払配分金にあたる収益
受取材料費等	4,400,000	5,088,000	△ 688,000	就業に要する材料費にあたる収益
受取事務費	22,050,000	19,812,000	2,238,000	配分金の15%
労働者派遣事業等受託収益	21,500,000	20,900,000	600,000	
労働者派遣事業等受託収益	21,500,000	20,900,000	600,000	労働者派遣事業に係る手数料収益
受取会費	2,566,000	2,560,000	6,000	
正会員受取会費	2,566,000	2,560,000	6,000	会員からの受取会費
受取補助金等	40,072,000	40,072,000	0	
受取連合交付金(国)	20,036,000	20,036,000	0	連合会から交付される国庫補助金
受取市(区)町村補助金	20,036,000	20,036,000	0	甲賀市から交付される補助金
特定資産運用利息収益	30,000	10,000	20,000	
特定資産運用利息収益	30,000	10,000	20,000	積立金預金利息収益
雑収益	170,000	60,000	110,000	
受取利息	160,000	50,000	110,000	普通預金利息収益
雑収益	10,000	10,000	0	その他雑収益
経常収益計	237,788,000	253,602,000	△ 15,814,000	

	予算額	前年度	増減	備考
(2) 経常費用				
事業費	231,906,540	247,164,427	△ 15,257,887	
支払配分金	147,000,000	165,100,000	△ 18,100,000	就業会員への配分金
支払材料費等	4,400,000	5,088,000	△ 688,000	就業に伴う材料費
役員報酬	1,483,545	1,473,171	10,374	役員報酬
給料手当	40,295,117	39,773,377	521,740	職員給与
法定福利費	6,559,050	6,447,229	111,821	社会保険料 労働保険料
退職給付費用	1,835,693	1,889,753	△ 54,060	職員退職金積立 企業年金基金掛金
福利厚生費	247,513	269,311	△ 21,798	職員健康診断料他
会議費	204,906	204,018	888	会議等会議費
役員等旅費交通費	304,441	298,240	6,201	部会・委員会等旅費
旅費交通費	335,000	335,000	0	役職員活動旅費
通信運搬費	2,184,468	2,179,383	5,085	郵便料 電話料
減価償却費	108,126	108,126	0	建物 減価償却費
消耗品費	1,327,551	1,190,307	137,244	ガソリン代 事務消耗品
修繕費	1,818,013	484,235	1,333,778	機械器具修繕 車検整備料 施設修繕
印刷製本費	1,170,222	1,169,766	456	広報紙 チラシ等印刷代
光熱水料費	1,306,045	1,079,825	226,220	電気 ガス 上下水道料
賃借料	876,432	874,896	1,536	コピー 電話機 OA他 作業場借上料
保険料	5,353,690	5,036,000	317,690	シルバー保険料 自動車保険料
諸謝金	935,000	935,000	0	部会・委員会等報酬
租税公課	5,297,817	4,707,060	590,757	収入印紙 自動車税 重量税 消費税
支払負担金	5,000	0	5,000	部会負担金
組織活動助成費	120,000	120,000	0	支部活動助成費
委託費	8,258,911	7,971,730	287,181	警備保障料 広報紙折込料他
支払手数料	360,000	310,000	50,000	振込手数料
研修費	20,000	20,000	0	講習受講料
訓練委託費	100,000	100,000	0	講習会講師委託料
管理費	5,881,460	6,437,573	△ 556,113	
役員報酬	511,455	443,829	67,626	役員報酬法人計上分
給料手当	1,918,559	2,516,251	△ 597,692	法人担当職員給与
法定福利費	317,875	413,012	△ 95,137	法人担当職員法定福利費
退職給付費用	117,566	127,084	△ 9,518	法人担当職員退職金積立
福利厚生費	7,687	14,689	△ 7,002	法人担当職員福利厚生費
会議費	60,294	61,182	△ 888	理事会 部会 委員会会議費

	予算額	前年度	増減	備考
役員等旅費交通費	91,060	75,560	15,500	理事会 監査会 旅費
通信運搬費	407,782	412,867	△ 5,085	郵便料 電話料
減価償却費	7,024	7,024	0	建物 減価償却費
消耗品費	96,729	96,693	36	事務消耗品
修繕費	114,125	16,238	97,887	車検整備料 施設修繕
印刷製本費	358,778	359,234	△ 456	議案書等印刷代
光熱水料費	108,955	95,175	13,780	電気 ガス 上下水道料
賃借料	79,568	81,104	△ 1,536	総会会場借料
保険料	185,310	183,000	2,310	役員賠償責任保険料等
諸謝金	15,000	75,000	△ 60,000	理事監事選考委員会 報酬
租税公課	415,184	383,940	31,244	消費税法分
支払負担金	488,500	488,500	0	全シ協・連合会等負担金
委託費	240,009	247,191	△ 7,182	顧問税理士料 事務所警備保障料等
支払手数料	20,000	20,000	0	証明書等発行手数料
雑費	320,000	320,000	0	会員慶弔費 表彰
経常費用計	237,788,000	253,602,000	△ 15,814,000	
当期経常増減額	0	0	0	
2. 経常外増減の部				
(1) 経常外収益				
固定資産売却益	0	0	0	
経常外収益計	0	0	0	
(2) 経常外費用				
固定資産除却損	0	0	0	
経常外費用計	0	0	0	
当期経常外増減額	0	0	0	
当期一般正味財産増減額	0	0	0	
一般正味財産期首残高	80,075,445	80,476,848	△ 401,403	
一般正味財産期末残高	80,075,445	80,476,848	△ 401,403	
II 指定正味財産増減の部				
受取補助金等	0	0	0	
一般正味財産への振替額	0	0	0	
当期指定正味財産増減額	0	0	0	
指定正味財産期首残高	0	0	0	
指定正味財産期末残高	0	0	0	
III 正味財産期末残高	80,075,445	80,476,848	△ 401,403	

収支予算書に係る注記

1. 投資活動及び財務活動に関する見込み

科目	予算額	前年度予算額	増減
【投資活動の収支の部】			
〈投資活動収入〉			
固定資産売却収入	0	0	0
車両運搬具売却収入	0	0	0
特定資産取崩収入	0	0	0
退職給付引当資産取崩収入	0	0	0
減価償却引当資産取崩収入	0	0	0
財政運営資金資産取崩収入	0	0	0
敷金・保証金等戻り収入	0	0	0
預託金戻り収入	0	0	0
投資活動収入計	0	0	0
〈投資活動支出〉			
固定資産取得支出	0	0	0
車両運搬具購入支出	0	0	0
特定資産取得支出	78,859	180,717	△ 101,858
退職給付引当資産取得支出	78,859	180,717	△ 101,858
減価償却引当資産取得支出	0	0	0
敷金・保証金等支出	0	0	0
預託金支出	0	0	0
投資活動支出計	78,859	180,717	△ 101,858
投資活動収支差額	△ 78,859	△ 180,717	101,858
【財務活動収支の部】			
〈財務活動収入〉			
借入金収入	0	0	0
短期借入金収入	0	0	0
リース債務収入	0	0	0
財務活動収入計	0	0	0
〈財務活動支出〉			
財務活動支出計	0	0	0
財務活動収支差額	0	0	0
当期収支差額	△ 78,859	△ 180,717	101,858

2. 債務負担額

複合機 (IMC5500F)

2023年度	134,640円
2024年度	134,640円
2025年度	134,640円
2026年度	134,640円
2027年度	123,420円
	661,980円

エイジレスリース料

2023年度	417,120円
2024年度	417,120円
2025年度	417,120円
2026年度	417,120円
2027年度	417,120円
	2,085,600円

3. 弾力条項

受取配分金収益および受取材料費収益の増加に連動する費用(支払配分金、支払材料費等)に限り予算額を超えて執行することが出来る。

令和 7 年度事業報告（案）

1、概要

甲賀市における 65 歳以上の人口（令和 8 年 3 月 31 日現在）の占める割合は 30.09%の 26,038 人、シルバー人材センターの加入対象の 60 歳以上の人口は 36.4%の 31,503 人と過去最高を更新しています。

一方、社会情勢は、米国の通商政策および中東情勢の影響を注視する必要があります。しかし、先行きについては雇用・所得環境の改善や高市政権による「責任ある積極財政」の各種政策効果が緩やかな景気回復を支えることが期待されるものの、依然として原材料や人件費等の高騰による物価高が国民生活に大きな影響を与えています。

こうした中ではありましたが、甲賀市シルバー人材センターも「統合 20 周年」の節目を迎え、健康で働く意欲のある地域のシニアに対して人手不足分野での派遣就業や請負業務の就業機会の確保と提供を中心とした「働く」、会員が講師となるカルチャー講座、女性会員の増強を目的としたスポット講座の開催や手作り手芸品の販売をする「学ぶ」・「楽しむ」、地域活動への社会参加を目的としたボランティア活動やシルバーマルシェの「参画する」など、全国シルバー人材センター事業協会の掲げる「新たな仲間づくり計画」に先駆けて「働く」だけではない取組を実施することで、積極的にシニア世代の「居場所」と「出番」の創出に努めてまいりました。

また、急速に進むデジタル社会の中、デジタルデバインド（情報格差）への対応として、会員専用サイト「Smile to Smile」を使った業務連絡等の効率化、スマホ講習会やスマホの分からないことを相談できる「スマホ何でも相談会」の開催、高齢運転者認知機能検査体験講習（MOGI）を通じてデジタルリテラシーの向上に努めました。

そして、「高齢者活用・現役世代雇用サポート事業」を活用し積極的に派遣業務を推進、さらに年間を通して「会員紹介カード」を配布、講座参加者への勧誘などの入会促進を実施したことにより契約金額、会員数ともに中長期計画の目標を達成することができました。

しかしながら、インボイス制度（適格請求書等保存方式）導入による納税コストの増加や、高年齢者等の雇用の安定等に関する法律改正で企業での 70 歳雇用が努力義務になったことによる影響、「特定受託事業者に係る取引の適正化等に関する法律」（いわゆる「フリーランス新法」）への適切な対応と新たな契約方法への検討に加えて令和 10 年 10 月施行の雇用保険適用対象者拡大など、シルバー事業を取り巻く環境は大きく変化しています。

甲賀地域でシルバー事業をスタートしてから 37 年が経過しましたが、この間、地域のシニア世代を支える中核的な組織として「働く」「学ぶ」「楽しむ」「参画する」などの生きがいを提供し続けてまいりました。今年度もより多角的かつ積極的に事業展開を進めてまいりましたので、その概要について報告します。

【公益目的事業の実施状況】

令和7年度の事業実績

請負、派遣事業と合わせた契約額が396,249,051円(前年386,848,242円)就業延べ人員が64,674人日(前年65,327人日)と前年に比べ契約額で9,400,809円の増となりましたが、就業延べ人員では653人日の減となりました。

会員数は前年度より11名(前年比0.9%)増の1,293名(男性696名、女性597名)となり中長期計画の目標値を達成することができました。

会員の拡大は、ハローワーク甲賀での就業相談や退職者セミナーの開催、年間を通して会員紹介カードを活用して入会促進に努めるとともにセンター広報紙「シルバーこうか」での入会関連の記事の掲載、あいコムこうかケーブルテレビのCM放映、地元郵便局及びショッピングセンターでのデジタルサイネージ(電子看板)を活用して会員募集を呼びかけたことや、さらにはシルバーマルシェやカルチャー講座作品展、手芸品等の展示販売コーナー、スマホ講習会の開催が拡大につながりました。

1. 高齢者に対する雇用を伴わない臨時的かつ短期的又は軽易な業務に係る就業機会の確保及び提供事業

(1) 受託事業

請負事業は契約金額170,004,550円(前年180,497,518円)就業延べ人員28,733人日(前年30,683人日)と、屋外作業従事者の減少傾向に加え、労働者派遣事業を軸に就業開拓や提供に移行したため、前年より減少しました。

独自事業として実施している甲賀野菜ブランド化推進事業では、かんぴょう、たまねぎ、里芋等の環境こだわり野菜を、センター玄関野菜販売コーナー、JA花野果市、あいの土山道の駅、水口城資料館の催しなどで展示販売し甲賀まんてん野菜のPRに繋がりました。

また、生き生き生活支援事業では、太極拳、英語、パッチワーク、布絵、リズム体操、大正琴、切り絵、絵手紙、鉛筆デッサン、実用習字、詩吟、二胡、アクティブブレイン、健康体操、社交ダンス、染物等の講座を開催、一般の方も含めて延べ4,262名の方にご参加いただきました。

さらに、市施設管理従事会員に対し接遇と人権研修会「人権尊重を知っているからしている」を4回にわたり開催、人権尊重の大切さ再認識し、施設利用者への対応に活かすことができました。

また、昨今の物価高騰やインボイス制度導入に係る諸費用の対応等で慎重に検討した結果、主たる自主財源である請負事業の事務費の率を令和8年4月の契約分から現行の12%から15%に改定することに決定、今後とも健全なる運営を目指すこととなりました。

(2) 安全・適正就業対策

会員の安全意識向上を目指し、安全・適正就業委員会を中心に就業現場パトロールを全9回25か所で実施、また、「シルバーだより」や「こうか安全ニュース」の発行を通じて、事故報告や防止対策を周知徹底しました。加えて、近年増加傾向にある熱中症防止のために、安全適正就業推進大会では株式会社大塚製薬工場から外部講師を招き、熱中症・脱水症対策の講演を実施。さらに、就業途上の事故の発生防止のために甲賀警察署と甲賀自動車教習所と連携し交通安全講習会を開催、引き続き高齢運転者認知機能検査体験講習も実施しました。しかし、事故件数は賠償事故3件、傷害事故7件の合計10件と前年より3件増加しました。その中でも特に、転倒事故が5件も発生したため年度末に改めて再発防止を呼びかけました。

一方、適正就業では「適正就業ガイドライン」を活用し、派遣・請負・職業紹介の就業形態別の働き方について周知しました。また、フリーランス新法に対応すべく、請負で就業される会員に就業条件明示書の発行を会員専用サイト「Smile to Smile」を活用しながらスムーズに推進しました。

(3) 普及啓発事業

シルバー事業に対する理解と就業機会の拡大、会員増強に繋げるために、高齢者活躍人材確保育成事業の講習会と県連合会主催の講習案内を兼ねた啓発パンフレットや広報紙「シルバーこうか」を新聞折込にて市内全戸に配布しました。

また、統合20周年を迎え、定時総会に併せ記念式典および記念講演を開催し、センターの役割や存在意義を広く周知しました。また、滋賀銀行水口支店のロビーでカルチャー講座の作品展を兼ねた啓発活動を展開しました。さらに、国際交流フェスタやあいの土山宿場まつり、まちなかなまつりでもポスターや啓発品を活用した事業周知を図りました。ホームページでは就業情報等を随時更新、並行してSNS（Facebook）を活用し、最新の情報発信に努めました。

(4) 就業開拓提供事業

雇用・就業機会確保推進員を活用し、ハローワークでの就業相談業務において就業ニーズを把握するとともに、就業機会の確保・拡大を図るために、就業支援アドバイザーによる発注者への継続的な訪問活動を通じて、新たな職種の開拓に努めました。特に人手不足分野のスーパー業務や学童保育の指導員等の派遣業務を積極的に推進したことにより、前年に引き続き順調な伸びがみられました。

(5) 福祉関連事業

市の実施する高齢者障がい者安心生活支援事業との連携を図り、介護保険では適用されない軽易な作業（ゴミ出し、清掃など）を受注しました。

また、子育てリサイクル用品（本やDVDなど）の無償貸し出しや、マルシェでは使わなくなった子供服や子育て用品を譲り受け、必要とされる方に提供し、子育て世代を応援しました。

介護予防への取り組みとしては、認知機能みまもり AI アプリ「ONSEI プラス」の継続的な利用を推進し、登録会員の健康管理をサポートするとともに、認知予防の対策のひとつに「本を読む」ことが一助となることから、理事長蔵書の中から 300 冊を超える選りすぐりの「シルバー文庫」を創設、本を貸出し利用者から好評を得ました。

（6）企画提案事業からの継続事業

①「四季まんてん甲賀野菜ブランド化推進事業」

地域の耕作放棄地や会員所有の畑を利用して、化学肥料や農薬を通常の半分以下に削減し、環境への負荷を削減する目的で栽培した環境こだわりの「四季まんてん甲賀野菜」を地元 J A と連携して直売所や道の駅、シルバー人材センター事務所ロビー等で販売、栽培規模拡大、ブランド化の推進、会員の生きがい対策、就業機会の確保に努めました。

②「暮らしと住まいのお手伝いシルバーサポート事業」（福祉関連事業）

高齢者や障がい者世帯が住み慣れた地域や住まい（家）で安心して日常生活が送れるよう、市の実施する高齢者障がい者安心生活支援事業との連携を図り、介護保険では適用されない 1 時間に満たない軽易な作業（ゴミ出し、清掃など）を 30 分 200 円、1 時間 400 円でサービス提供を実施しました。

・年間利用件数 30 分未満 115 件、1 時間未満 73 件

③「生涯現役生涯学習生き生き生活支援事業」

登録会員が永年培ってきた豊富な知識・経験・技能・特技を活かし講師として各種カルチャー講座を実施、地域の一般の方も含め「学び」そして「集える」生涯学習に貢献できる場を提供しました。

・太極拳講座	参加者	443 名	（うち一般参加者	326 名）
・英語講座	参加者	175 名	（うち一般参加者	136 名）
・パッチワーク講座	参加者	186 名	（うち一般参加者	58 名）
・布絵講座	参加者	163 名	（うち一般参加者	91 名）
・リズム体操	参加者	53 名	（うち一般参加者	41 名）
・大正琴講座	参加者	509 名	（うち一般参加者	426 名）
・切絵講座	参加者	111 名	（うち一般参加者	34 名）
・絵手紙講座	参加者	70 名	（うち一般参加者	49 名）
・鉛筆デッサン講座	参加者	248 名	（うち一般参加者	91 名）
・実用習字講座	参加者	83 名	（うち一般参加者	26 名）
・アクティブブレイン講座	参加者	137 名	（うち一般参加者	75 名）

・健康体操講座	参加者	1,116名	(うち一般参加者	824名)
・詩吟講座	参加者	38名	(うち一般参加者	20名)
・社交ダンス講座	参加者	259名	(うち一般参加者	195名)
・二胡講座	参加者	118名	(うち一般参加者	61名)
・ウクレレ講座	参加者	176名	(うち一般参加者	143名)
・染め物講座	参加者	123名	(うち一般参加者	104名)
・カタカナ英会話	参加者	205名	(うち一般参加者	88名)
・モット英会話	参加者	16名	(うち一般参加者	15名)
・クレイクラフト講座	参加者	15名	(うち一般参加者	12名)
・ヨガ講座	参加者	18名	(うち一般参加者	4名)

2. 高齢者に対し雇用を伴う職業紹介事業又は労働者派遣事業による就業機会の確保及び提供事業

(1) 職業紹介事業

今年度実績なし

(2) 労働者派遣事業

滋賀県シルバー人材センター連合会との連携を図り、国の補助事業である「高齢者活用・現役世代雇用サポート事業」を活用し、臨時的かつ短期的な雇用就業を希望する地域のシニアに対して労働者派遣事業による就業機会の提供を実施しました。この結果、派遣就業による契約額は前年より大幅増となる226,244,501円(前年206,350,724円)となり340名(前年324名)の方が就業されました。また、送迎業務従事者や派遣会員の交通事故防止のため甲賀警察署に協力をあおぎ、安全運転の実技指導を含む講習会を開催しました。

3. 高齢者に対する就業のための知識及び技能の付与のための講習事業

(1) 高齢者の雇用を伴わない就業のための講習事業

・高齢運転者認知機能検査体験講習

免許更新時に実施される認知機能検査を事前に体験できるアプリ「MOGI」を利用し、スマホマスター講習会修了会員がナビゲーターとなりタブレット端末を使った検査を体験されました。

開催回数 15回 受講者 48名(うち一般参加者 22名)

・認知症予防や集いの場にもなる料理教室を中心に講座を開催しました。

・ジップロックで簡単パンづくり講座

開催回数 58回 受講者 587名(うち一般参加者 388名)

・手づくり味噌講座

開催回数 2回 受講者 28名(うち一般参加者 17名)

- ・魚のさばき方講座
開催回数 4回 受講者 42名（うち一般参加者 28名）
- ・蕎麦打ち体験講座
開催回数 2回 受講者 16名（うち一般参加者 6名）
- ・クレイクラフト講座
開催回数 1回 受講者 8名（うち一般参加者 2名）

（2）高齢者活躍人材確保育成事業

高齢者活躍人材確保育成事業を活用し、「スマホマスター講習会」を全10回のカリキュラムで開催し、スマホに関する知識と技能の向上を図るとともに、過去の受講修了者がシルバーマルシェの際にスマホに関するお困りごとをマンツーマンで相談できる「スマホ何でも相談会」や「スマホ無料相談会」を実施、LINEの便利な使い方や写真整理の方法、キャッシュレス決済等の様々な質問に答え、シルバー世代のデジタルデバイドの是正に努めました。

- ・スマホマスター講習会
開催回数 1回 受講者 10名（うち一般参加者 8名）
- ・スマホフォローアップ講習会
開催回数 2回 受講者 19名（うち一般参加者 0名）
- ・スマホ何でも相談会
開催回数 2回 相談者 6名（うち一般参加者 1名）
- ・スマホ無料相談会
開催回数 3回 相談者 29名（うち一般参加者 13名）

4. その他高齢者の就業に関し必要な事業

（1）体験講座

今年度実施無し

（2）ボランティア事業

44年ぶりに滋賀県で開催された「わたSHIGA輝く国スポ・障スポ」では甲賀市内の会場を彩るプランターの設置および水やりボランティア活動に取り組みました。また、地域社会貢献及びシルバー事業を広く周知する普及啓発活動の一環として全国シルバー事業普及啓発促進月間中の「シルバー環境美化週間」と合わせ9月18日と10月22日に市内各地域において一斉清掃ボランティア活動を実施しました。

さらに、「歩いて健康！ゴミ拾いで地域貢献！」を合言葉に清掃ボランティアウォーキングや、ご家庭で余った食品・日用品を寄贈するフードドライブ活動も定期的には開催し、SDGsの推進に配慮した活動にも積極的に取り組んでまいりました。

- ・「わたSHIGA輝く国スポ・障スポ」プランター設置、水やり活動
開催回数 15回 参加者 33名
- ・地域社会への貢献とシルバー事業の啓発を兼ね清掃奉仕活動
開催回数 1回 参加者 253名 ゴミ 252袋回収
- ・健康づくりを兼ねた清掃ボランティアウォーキング
開催回数 2回 参加者 45名 ゴミ 13袋回収
- ・フードドライブ活動 寄付数 1,206点

5. 運営体制の充実を図るための取組

(1) 組織の充実強化

センターと会員とのコミュニケーションツールとして会員専用サイト「Smile to Smile」による業務連絡等の効率化を図るとともに、毎月発行の会報「シルバーだより」の内容をより充実させ会員との連携強化を図り、効率的な事業運営が推進できるように努めました。

(2) 外部理事・監事の選任

外部理事に甲賀市のシルバー人材センター所管部長を選任し、外部からの意見を取り入れ、より開かれた事業運営をおこなうとともに、連合会開催の「役員調査研究会」の資料を取り寄せ事務局長から外部理事へ説明し、シルバー人材センターの事業運営の知識を学んでいただきました。

また、公益法人制度改革により外部監事の選任が義務化されましたが、令和8年度の役員選任で対応いたします。

(3) 役職員への研修

役職員の公益事業、シルバー人材センター事業への理解を深め、より充実した運営体制を確保するため、公益社団法人全国シルバー人材センター事業協会、近畿シルバー人材センター連絡協議会、公益社団法人滋賀県シルバー人材センター連合会主催の研修に参加しました。

また、同研修参加役職員により役職員全体に復命研修を行いセンター全体で共有しました。

公益事業関連資料やシルバー人材センター事業関連資料の共有を行い、より研鑽を深めました。

(4) 公益通報制度の運用

センターに公益通報制度を導入し、その通報先をセンター理事長、事務局長及び、公益社団法人滋賀県シルバー人材センター連合会事務局長とすることで、通報が行い易い制度として運用しました。

2、総会、理事会、監査会等

年 月 日	会 議 の 内 容
<p>総会 令和7年5月30日</p>	<p>令和7年度 定時総会</p> <ul style="list-style-type: none"> ・報告第1号 令和6年度収支補正予算について ・報告第2号 令和7年度事業計画について ・報告第3号 令和7年度収支予算について ・報告第4号 事務費の額の関する理事会決定事項の一部改正について ・議案第1号 令和6年度事業報告(案)について ・議案第2号 令和6年度決算報告(案)について <p>監査報告</p>
<p>理事会 令和7年4月24日</p> <p>5月15日</p> <p>9月26日</p> <p>12月12日</p>	<p>第1回理事会</p> <ul style="list-style-type: none"> ・令和6年度収支予算（第4次補正）専決の承認について ・プラチナ会員の承認を求めることについて ・正会員の配偶者会員の承認を求めることについて ・役員賠償責任保険の加入について ・新規加入会員（4/1付～4/21付）の承認について ・令和6年度事業実績について （代表理事および業務執行理事の業務報告） ・令和7年度職員体制について ・統合20周年記念式典及び総会での役割分担について <p>第2回理事会</p> <ul style="list-style-type: none"> ・令和6年度事業報告（案）について ・令和6年度決算報告（案）及び監査報告について ・会員表彰について ・新規加入会員（4/25付～5/1付）の承認について ・事務費の額に関する理事会決定事項の一部改正について ・統合20周年記念式典及び令和7年度定時総会について <p>第3回理事会</p> <ul style="list-style-type: none"> ・令和7年度収支予算（第1次補正）（案）について ・育児・介護休業等に関する規則及び公益通報者保護規程の一部改正について ・新規加入会員（5/12付～9/10付）の承認について ・令和7年度事業実績について （代表理事および業務執行理事の業務報告） ・滋賀県シルバー連合会・近畿シルバー連絡協議会・ 全国シルバー事業協会の各定時総会結果について ・統合20周年記念事業について ・シルバー人材センター支援要望活動（8/8（木））について ・スマホマスター講習会（高齢者活躍人材確保育成事業）について ・事務費の改正に伴う発注者への通知について ・令和7年度7月以降の職員体制について ・「シルバー人材センター事業普及啓発促進月間」（10/1-10/31）について <p>第4回理事会</p> <ul style="list-style-type: none"> ・契約方法の見直しについて ・新規加入会員（10/1付～12/1付）の承認について ・環境美化運動（9/18（木）、10/22（水））の結果について ・高齢者活躍人材確保育成事業について 「スマホマスター講習会」 9/1(月)～11/5(水) ・各部会等の開催結果について ・支部親睦事業について <ul style="list-style-type: none"> 水口支部 11/ 4(火) 「グラウンドゴルフ大会」 31人 土山支部 11/13(木) 「グラウンドゴルフ大会」 25人 甲賀支部 11/ 5(水) 「グラウンドゴルフ大会」 18人 甲南支部 11/ 4(火) 「グラウンドゴルフ大会」 27人 信楽支部 11/ 6(木) 「グラウンドゴルフ大会」 20人 ・会員増強の取組みについて ・令和8年度会員更新諸手続きについて ・年末年始の業務について ・令和8年度定期総会の日程について

3、部会、委員会、班長会、講習会、啓発活動、その他会議、研修会等

年 月 日	内 容	場 所
総務部会 令和7年5月12日	第1回 ・事務費の額に関する理事会決定事項の一部改正について ・令和6年度事業報告（案）について ・統合20周年記念式典及び令和7年度定時総会について ・会員表彰について ・記念講演について ・式典当日の役割について	甲賀市シルバー人材センター
12月4日	第2回 ・組織の拡充強化について ・統合20周年記念事業の取り組みについて ・事務費改定に伴う周知について ・契約方法の見直しについて ・会員加入推進期間について ・会員更新手続きについて	甲賀市シルバー人材センター
令和8年3月19日	第3回 ・組織の拡充強化について ・財務規程の改定及び公益充実資金取扱規程（案）の制定について ・令和8年度事業計画（案）について ・令和8年度定時総会について ・会員表彰について	甲賀市シルバー人材センター
事業部会 令和7年12月24日	第1回 ・令和7年度11月末事業実績について ・会員更新諸手続きについて ・清掃ボランティアウォーキングについて ・今後の部会活動について	甲賀市シルバー人材センター
広報部会 令和7年5月13日	第1回 ・「統合20周年記念誌」について ・「シルバーこうか」第40号について	甲賀市シルバー人材センター
7月4日	第2回 ・「統合20周年記念誌」の振り返りについて ・「シルバーこうか」第40号について	甲賀市シルバー人材センター
8月5日	第3回 ・「シルバーこうか」第40号について	甲賀市シルバー人材センター
11月25日	第4回 ・「シルバーこうか」第40号の振り返りについて ・「シルバーこうか」第41号について	甲賀市シルバー人材センター
12月16日	第5回 ・「シルバーこうか」第41号について	甲賀市シルバー人材センター
令和8年3月16日	第6回 ・「シルバーこうか」第41号の振り返りについて ・令和8年度広報誌見積結果について ・来年度広報部会について	甲賀市シルバー人材センター
福祉家事援助部会 令和7年10月17日	第1回 ・上半期の事業実績について ・今後の部会活動について	甲賀市シルバー人材センター
令和8年3月25日	第2回 ・組織の拡充強化（会員状況）について ・今後の部会活動について	甲賀市シルバー人材センター

年 月 日	内 容	場 所
安全・適正就業 委員会等 令和7年6月16日	第1回安全・適正就業委員会 ・令和7年6月16日現在の事故報告について ・令和7年度安全適正就業推進大会の開催について ・安全・適正就業強化月間について	甲賀市シルバー人材センター
7月2日	安全・適正就業推進大会 ・講演「高齢者の熱中症と脱水症対策について」 株式会社大塚製薬工場 OS-1事業部 NR・サプリメントアドバイザー 日下部純子氏 ・令和6年度の就業中並びに就業途上の事故報告について ・令和7年度6月30日までの就業中並びに就業途上の事故報告について ・令和7年度安全・適正就業の推進について ・安全就業10箇条宣言	甲南公民館
7月3日	安全確認パトロール	水口・甲南地域
7月11日	安全確認パトロール	水口地域
7月14日	安全確認パトロール	水口・甲賀地域
7月22日	安全確認パトロール	甲南・信楽地域
7月29日	安全確認パトロール	水口地域
8月5日	安全確認パトロール	水口・甲賀地域
8月21日	安全確認パトロール	水口地域
8月27日	安全確認パトロール	土山・甲南地域
9月1日	安全確認パトロール	水口・甲賀・甲南地域
12月4日	第2回安全・適正就業委員会 ・令和7年12月4日現在の事故報告について ・令和7年就業現場パトロール結果報告について ・こうか安全ニュースについて	甲賀市シルバー人材センター
令和8年3月19日	第3回安全・適正就業委員会 ・令和8年3月19日現在事故報告について ・令和8年度事業計画（案）について ・令和8年度安全適正就業推進大会の開催について	甲賀市シルバー人材センター
支部長会 令和7年4月28日	第1回支部長会 ・令和7年度事務局職員配置について ・令和6年度事業実績について ・会員支部活動推進の事業について ・令和7年度会員支部活動推進費の配分(案)について ・統合20周年記念式典及び令和7年度定時総会について ・普及啓発月間一斉清掃ボランティアについて	甲賀市シルバー人材センター
地区班長会等 水口支部班長会等 令和7年11月4日	水口支部親睦活動 ・グラウンドゴルフ大会	柏木公園
令和8年1月16日	第1回伴谷地区班長会 ・事業実績について ・事故報告について	甲賀市シルバー人材センター
3月13日	第1回貴生川地区班長会 ・令和7年度2月末事業実績について ・令和7年度3月13日現在事故報告について ・地域班組織について	甲賀市シルバー人材センター
3月16日	第1回柏木地区班長会 ・事業実績について ・事故報告について ・地域班組織について	甲賀市シルバー人材センター
3月27日	第1回水口地区班長会 ・令和7年度2月末事業実績について ・令和7年度3月27日現在事故報告について ・地域班組織について	甲賀市シルバー人材センター

年 月 日	内 容	場 所
土山支部班長会等 令和7年5月14日	第1回土山支部班長会 ・令和6年度事業実績について ・令和6年度事故報告について ・定時総会について ・統合20周年記念事業について ・シルバー環境美化運動について ・支部活動について	土山コミュニティーセンター
9月30日	第2回土山支部班長会 ・令和7年度8月末事業実績について ・令和7年度8月末事故報告について ・支部活動について	土山コミュニティーセンター
11月13日	土山支部親睦活動 ・グラウンドゴルフ大会	土山室内運動場
甲賀支部班長会等 令和7年5月13日	第1回甲賀支部班長会 ・令和6年度事業実績について ・令和6年度事故報告について ・定時総会について ・統合20周年記念事業について ・シルバー環境美化運動 ・支部活動の開催について ・ボランティアウォーキングについて	かふか生涯学習館
9月24日	第2回甲賀支部班長会 ・令和7年度8月末事業実績について ・令和7年度8月末事故報告について ・シルバー普及啓発月間の取り組みについて ・支部活動について	かふか生涯学習館
11月5日	甲賀支部親睦活動 ・グラウンドゴルフ大会	鹿深夢の森
甲南支部班長会等 令和7年4月15日	第1回甲南支部草刈班会議 ・令和7年度上半期草刈日程について ・造成宅地について ・令和7年度市委託業務について ・草刈班名簿について	甲南公民館
8月20日	第2回甲南支部草刈班会議 ・上半期の振り返りについて ・令和7年度下半期草刈日程について ・造成宅地草刈2回目について	甲南公民館
9月2日	第1回甲南支部班長会 ・令和7年度7月末事業実績について ・令和7年度9月2日現在の事故報告について ・シルバー環境美化の日について ・支部活動について	甲南公民館
11月4日	甲南支部親睦活動 ・グラウンドゴルフ大会	甲南グラウンドゴルフ場
信楽支部班長会等 令和7年9月4日	第1回信楽支部班長会 ・令和7年度7月末事業実績について ・令和7年度9月4日現在の事故報告について ・環境美化について ・支部活動について	信楽開発センター
11月6日	信楽支部親睦活動 ・グラウンドゴルフ大会	信楽運動公園ウィング21

年 月 日	内 容	場 所
講習会等		
4月1日	健康体操講座 パッチワーク講座	21名参加 5名参加 土山開発センター 甲賀市シルバー人材センター
4月2日	鉛筆デッサン講座 実用習字講座	7名参加 4名参加 甲賀市シルバー人材センター 甲賀市シルバー人材センター
4月3日	アクティブレイン講座 布絵講座	8名参加 4名参加 甲賀市シルバー人材センター 甲賀市シルバー人材センター
4月4日	社交ダンス講座 太極拳講座 太極拳講座 大正琴講座	6名参加 10名参加 8名参加 12名参加 水口西部コミュニティーセンター まる一む 甲南青少年研修センター 水口西部コミュニティーセンター
4月7日	二胡講座 染め物講座	3名参加 11名参加 甲賀市シルバー人材センター 甲賀市シルバー人材センター
4月8日	健康体操講座 大正琴講座 大正琴講座	17名参加 6名参加 3名参加 希望ヶ丘コミュニティーセンター
4月9日	鉛筆デッサン講座 ウクレレ講座	7名参加 9名参加 甲賀市シルバー人材センター 甲賀市シルバー人材センター
4月10日	健康体操講座 英語講座 布絵講座 リズム体操講座	13名参加 12名参加 5名参加 5名参加 甲賀市シルバー人材センター 甲賀市シルバー人材センター 甲南青少年研修センター
4月11日	社交ダンス講座 太極拳講座	5名参加 6名参加 まる一む 甲南青少年研修センター
4月14日	切り絵講座 カタカナ英会話講座	7名参加 15名参加 甲賀市シルバー人材センター 甲賀市シルバー人材センター
4月15日	パッチワーク講座 健康体操講座	8名参加 23名参加 甲賀市シルバー人材センター 土山開発センター
4月16日	布絵講座 実用習字講座	5名参加 3名参加 甲賀市シルバー人材センター 甲賀市シルバー人材センター
4月17日	アクティブレイン講座	8名参加 甲賀市シルバー人材センター
4月18日	大正琴講座 太極拳講座 太極拳講座 詩吟講座	12名参加 11名参加 8名参加 4名参加 水口西部コミュニティーセンター まる一む 甲南青少年研修センター 甲賀市シルバー人材センター
4月21日	社交ダンス講座 二胡講座 福祉・家事援助部会事業「パン作り」講座	6名参加 6名参加 23名参加 水口西部コミュニティーセンター
4月22日	大正琴講座 大正琴講座 健康体操講座 福祉・家事援助部会事業「パン作り」講座	5名参加 3名参加 21名参加 20名参加 甲賀市シルバー人材センター 希望ヶ丘コミュニティーセンター 土山開発センター 水口西部コミュニティーセンター
4月23日	ウクレレ講座 布絵講座	10名参加 2名参加 甲賀市シルバー人材センター 甲賀市シルバー人材センター
4月24日	英語講座 健康体操講座	10名参加 16名参加 甲賀市シルバー人材センター 碧水ホール
4月25日	太極拳講座 社交ダンス講座 高齢運転者認知機能検査体験講座	4名参加 6名参加 4名参加 甲南青少年研修センター まる一む 甲賀市シルバー人材センター
4月28日	切り絵講座	8名参加 甲賀市シルバー人材センター
4月29日	健康体操講座	16名参加 土山開発センター
5月1日	布絵講座	3名参加 甲賀市シルバー人材センター
5月2日	社交ダンス講座 太極拳講座 太極拳講座	6名参加 9名参加 6名参加 水口西部コミュニティーセンター まる一む 甲南青少年研修センター
5月7日	鉛筆デッサン講座 実用習字講座	8名参加 5名参加 甲賀市シルバー人材センター 甲賀市シルバー人材センター
5月8日	英語講座 布絵講座 健康体操講座 リズム体操講座	12名参加 6名参加 16名参加 5名参加 甲賀市シルバー人材センター 甲賀市シルバー人材センター 碧水ホール 甲南青少年研修センター
5月9日	詩吟講座 太極拳講座 社交ダンス講座 大正琴講座	3名参加 5名参加 6名参加 10名参加 甲賀市シルバー人材センター 甲南青少年研修センター 水口西部コミュニティーセンター 水口西部コミュニティーセンター
5月12日	カタカナ英会話講座 切り絵講座	14名参加 8名参加 甲賀市シルバー人材センター 甲賀市シルバー人材センター
5月13日	大正琴講座 大正琴講座	6名参加 2名参加 甲賀市シルバー人材センター 希望ヶ丘コミュニティーセンター

年 月 日	内 容	場 所
	パッチワーク講座	8名参加 甲賀市シルバー人材センター
	健康体操講座	21名参加 土山開発センター
5月14日	鉛筆デッサン講座	5名参加 甲賀市シルバー人材センター
	ウクレレ講座	6名参加 甲賀市シルバー人材センター
5月15日	アクティブブレイン講座	13名参加 甲賀市シルバー人材センター
5月16日	太極拳講座	8名参加 甲南青少年研修センター
	社交ダンス講座	5名参加 水口西部コミュニティセンター
5月19日	染め物講座	14名参加 甲賀市シルバー人材センター
	二胡講座	2名参加 甲賀市シルバー人材センター
5月20日	パッチワーク講座	6名参加 甲賀市シルバー人材センター
	健康体操講座	17名参加 土山開発センター
5月21日	実用習字講座	6名参加 甲賀市シルバー人材センター
	布絵講座	4名参加 甲賀市シルバー人材センター
5月22日	英語講座	10名参加 甲賀市シルバー人材センター
	福祉・家事援助部会事業「パン作り」講座	19名参加 水口西部コミュニティセンター
5月23日	福祉・家事援助部会事業「パン作り」講座	26名参加 水口西部コミュニティセンター
	大正琴講座	11名参加 水口西部コミュニティセンター
5月26日	切り絵講座	9名参加 甲賀市シルバー人材センター
	カタカナ英会話講座	14名参加 甲賀市シルバー人材センター
5月27日	健康体操講座	22名参加 土山開発センター
	大正琴講座	6名参加 甲賀市シルバー人材センター
	大正琴講座	3名参加 希望ヶ丘コミュニティセンター
5月28日	ウクレレ講座	9名参加 甲賀市シルバー人材センター
	布絵講座	4名参加 甲賀市シルバー人材センター
5月29日	健康体操講座	13名参加 碧水ホール
5月30日	社交ダンス講座	3名参加 水口西部コミュニティセンター
	太極拳講座	13名参加 まる一む
6月2日	染め物講座	12名参加 甲賀市シルバー人材センター
	二胡講座	3名参加 甲賀市シルバー人材センター
6月3日	健康体操講座	17名参加 土山開発センター
	パッチワーク講座	7名参加 甲賀市シルバー人材センター
6月4日	実用習字講座	6名参加 甲賀市シルバー人材センター
	鉛筆デッサン講座	6名参加 甲賀市シルバー人材センター
6月5日	健康体操講座	13名参加 碧水ホール
	布絵講座	5名参加 甲賀市シルバー人材センター
	リズム体操講座	5名参加 甲南青少年研修センター
6月6日	太極拳講座	7名参加 甲南青少年研修センター
	社交ダンス講座	5名参加 水口西部コミュニティセンター
	大正琴講座	11名参加 水口西部コミュニティセンター
6月9日	切り絵講座	10名参加 甲賀市シルバー人材センター
	カタカナ英会話講座	12名参加 甲賀市シルバー人材センター
6月10日	大正琴講座	5名参加 甲賀市シルバー人材センター
	大正琴講座	3名参加 希望ヶ丘コミュニティセンター
	健康体操講座	16名参加 土山開発センター
6月11日	ウクレレ講座	4名参加 甲賀市シルバー人材センター
	布絵講座	2名参加 甲賀市シルバー人材センター
	鉛筆デッサン講座	7名参加 甲賀市シルバー人材センター
6月12日	英語講座	11名参加 甲賀市シルバー人材センター
	布絵講座	4名参加 甲賀市シルバー人材センター
	福祉・家事援助部会事業「パン作り」講座	17名参加 水口西部コミュニティセンター
6月13日	社交ダンス講座	6名参加 水口西部コミュニティセンター
	太極拳講座	4名参加 甲南青少年研修センター
	太極拳講座	13名参加 まる一む
	福祉・家事援助部会事業「パン作り」講座	22名参加 水口西部コミュニティセンター
	高齢運転者認知機能検査体験講座	2名参加 甲賀市シルバー人材センター
6月16日	二胡講座	3名参加 甲賀市シルバー人材センター
6月17日	パッチワーク講座	5名参加 甲賀市シルバー人材センター
6月18日	実用習字講座	2名参加 甲賀市シルバー人材センター
	布絵講座	4名参加 甲賀市シルバー人材センター
6月19日	健康体操講座	17名参加 碧水ホール
	鉛筆デッサン講座	3名参加 甲賀市シルバー人材センター
6月20日	詩吟講座	3名参加 甲賀市シルバー人材センター
	社交ダンス講座	6名参加 まる一む
	大正琴講座	10名参加 水口西部コミュニティセンター
6月23日	福祉・家事援助部会事業「パン作り」講座	8名参加 水口西部コミュニティセンター
	カタカナ英会話講座	10名参加 甲賀市シルバー人材センター
	切り絵講座	8名参加 甲賀市シルバー人材センター
6月24日	大正琴講座	4名参加 甲賀市シルバー人材センター
	大正琴講座	3名参加 希望ヶ丘コミュニティセンター

年 月 日	内 容	場 所
6月25日	健康体操講座	21名参加 土山開発センター
	布絵講座	4名参加 甲賀市シルバー人材センター
	ウクレレ講座	9名参加 甲賀市シルバー人材センター
6月26日	英語講座	8名参加 甲賀市シルバー人材センター
	アクティブブレイン講座	12名参加 甲賀市シルバー人材センター
6月27日	太極拳講座	4名参加 甲南青少年研修センター
	太極拳講座	13名参加 まる一む
7月1日	社交ダンス講座	5名参加 まる一む
	健康体操講座	21名参加 土山開発センター
7月2日	パッチワーク講座	9名参加 甲賀市シルバー人材センター
	鉛筆デッサン講座	4名参加 甲賀市シルバー人材センター
7月3日	実用習字講座	5名参加 甲賀市シルバー人材センター
	鉛筆デッサン講座	6名参加 甲賀市シルバー人材センター
7月4日	布絵講座	4名参加 甲賀市シルバー人材センター
	リズム体操講座	5名参加 甲南青少年研修センター
	太極拳講座	5名参加 甲南青少年研修センター
	社交ダンス講座	6名参加 水口西部コミュニティーセンター
7月7日	大正琴講座	11名参加 水口西部コミュニティーセンター
	染め物講座	14名参加 甲賀市シルバー人材センター
7月8日	二胡講座	6名参加 甲賀市シルバー人材センター
	大正琴講座	6名参加 甲賀市シルバー人材センター
7月9日	大正琴講座	3名参加 希望ヶ丘コミュニティーセンター
	ウクレレ講座	3名参加 甲賀市シルバー人材センター
7月10日	鉛筆デッサン講座	6名参加 甲賀市シルバー人材センター
	布絵講座	1名参加 甲賀市シルバー人材センター
	布絵講座	4名参加 甲賀市シルバー人材センター
7月11日	健康体操講座	20名参加 碧水ホール
	英語講座	6名参加 甲賀市シルバー人材センター
	太極拳講座	5名参加 甲南青少年研修センター
	太極拳講座	13名参加 まる一む
7月14日	社交ダンス講座	4名参加 水口西部コミュニティーセンター
	切り絵講座	7名参加 甲賀市シルバー人材センター
7月15日	カタカナ英会話講座	10名参加 甲賀市シルバー人材センター
	健康体操講座	18名参加 土山開発センター
7月16日	パッチワーク講座	8名参加 甲賀市シルバー人材センター
	布絵講座	4名参加 甲賀市シルバー人材センター
7月17日	実用習字講座	3名参加 甲賀市シルバー人材センター
	アクティブブレイン講座	14名参加 甲賀市シルバー人材センター
7月18日	社交ダンス講座	5名参加 まる一む
	太極拳講座	6名参加 甲南青少年研修センター
7月22日	詩吟講座	5名参加 甲賀市シルバー人材センター
	大正琴講座	13名参加 水口西部コミュニティーセンター
	大正琴講座	5名参加 甲賀市シルバー人材センター
	大正琴講座	3名参加 希望ヶ丘コミュニティーセンター
7月23日	健康体操講座	21名参加 土山開発センター
	布絵講座	4名参加 甲賀市シルバー人材センター
7月24日	健康体操講座	12名参加 碧水ホール
	鉛筆デッサン講座	6名参加 甲賀市シルバー人材センター
7月25日	太極拳講座	14名参加 まる一む
	社交ダンス講座	6名参加 まる一む
7月28日	高齢運転者認知機能検査体験講座	6名参加 甲賀市シルバー人材センター
	カタカナ英会話講座	8名参加 甲賀市シルバー人材センター
7月29日	二胡講座	4名参加 甲賀市シルバー人材センター
	福祉・家事援助部会事業「パン作り」講座	19名参加 水口西部コミュニティーセンター
	健康体操講座	21名参加 土山開発センター
7月30日	福祉・家事援助部会事業「パン作り」講座	21名参加 水口西部コミュニティーセンター
	ウクレレ講座	9名参加 甲賀市シルバー人材センター
7月31日	英語講座	10名参加 甲賀市シルバー人材センター
	福祉・家事援助部会事業「パン作り」講座	9名参加 水口西部コミュニティーセンター
8月1日	社交ダンス講座	6名参加 まる一む
	太極拳講座	12名参加 まる一む
8月4日	太極拳講座	4名参加 甲南青少年研修センター
	大正琴講座	14名参加 水口西部コミュニティーセンター
	二胡講座	2名参加 甲賀市シルバー人材センター
8月5日	モットと英会話講座	2名参加 甲賀市シルバー人材センター
	染め物講座	13名参加 甲賀市シルバー人材センター
8月6日	健康体操講座	20名参加 土山開発センター
	パッチワーク講座	6名参加 甲賀市シルバー人材センター
	鉛筆デッサン講座	5名参加 甲賀市シルバー人材センター

年 月 日	内 容	場 所
8月7日	実用習字講座	1名参加 甲賀市シルバー人材センター
	布絵講座	4名参加 甲賀市シルバー人材センター
8月8日	健康体操講座	13名参加 碧水ホール
	鉛筆デッサン講座	5名参加 甲賀市シルバー人材センター
	太極拳講座	4名参加 甲南青少年研修センター
8月13日	詩吟講座	4名参加 甲賀市シルバー人材センター
	社交ダンス講座	4名参加 まる一む
	ウクレレ講座	3名参加 甲賀市シルバー人材センター
8月18日	鉛筆デッサン講座	6名参加 甲賀市シルバー人材センター
	二胡講座	4名参加 甲賀市シルバー人材センター
8月19日	カタカナ英会話講座	9名参加 甲賀市シルバー人材センター
	パッチワーク講座	5名参加 甲賀市シルバー人材センター
8月20日	絵手紙講座	7名参加 甲賀市シルバー人材センター
	大正琴講座	8名参加 水口西部コミュニティーセンター
	健康体操講座	20名参加 土山開発センター
	布絵講座	4名参加 甲賀市シルバー人材センター
8月21日	実用習字講座	2名参加 甲賀市シルバー人材センター
8月22日	アクティブブレイン講座	10名参加 甲賀市シルバー人材センター
8月25日	高齢運転者認知機能検査体験講座	2名参加 甲賀市シルバー人材センター
	太極拳講座	4名参加 甲南青少年研修センター
	社交ダンス講座	4名参加 まる一む
8月26日	大正琴講座	14名参加 水口西部コミュニティーセンター
	カタカナ英会話講座	8名参加 甲賀市シルバー人材センター
8月27日	大正琴講座	5名参加 甲賀市シルバー人材センター
	健康体操講座	3名参加 希望ヶ丘コミュニティーセンター
8月28日	布絵講座	17名参加 土山開発センター
	ウクレレ講座	2名参加 甲賀市シルバー人材センター
8月29日	健康体操講座	8名参加 甲賀市シルバー人材センター
	英語講座	8名参加 甲賀市シルバー人材センター
	鉛筆デッサン講座	7名参加 甲賀市シルバー人材センター
9月1日	太極拳講座	11名参加 まる一む
	社交ダンス講座	4名参加 まる一む
9月1日	二胡講座	4名参加 甲賀市シルバー人材センター
	モット英会話講座	2名参加 甲賀市シルバー人材センター
	染め物講座	12名参加 甲賀市シルバー人材センター
	高齢者活躍人材確保育成事業「スマホマスター講習会」	10名参加 甲賀市シルバー人材センター
	1回目 開講式 インターネットをしよう	甲賀市シルバー人材センター
	2回目 アプリの使い方	甲賀市シルバー人材センター
	3回目 LINEについて	甲賀市シルバー人材センター
	4回目 LINEについて	甲賀市シルバー人材センター
	5回目 SNSについて	甲賀市シルバー人材センター
	6回目 メルカリについて①	甲賀市シルバー人材センター
7回目 メルカリについて②	甲賀市シルバー人材センター	
8回目 メルカリについて③	甲賀市シルバー人材センター	
9回目 G-mail 生成AI (Gemini) について	甲賀市シルバー人材センター	
10回目 生成AI (Gemini) スマホ問題解決 閉講式	甲賀市シルバー人材センター	
9月2日	パッチワーク講座	8名参加 甲賀市シルバー人材センター
9月3日	健康体操講座	19名参加 土山開発センター
9月4日	実用習字講座	6名参加 甲賀市シルバー人材センター
	鉛筆デッサン講座	5名参加 甲賀市シルバー人材センター
9月5日	鉛筆デッサン講座	7名参加 甲賀市シルバー人材センター
	布絵講座	4名参加 甲賀市シルバー人材センター
9月8日	社交ダンス講座	5名参加 水口西部コミュニティーセンター
	太極拳講座	6名参加 甲南青少年研修センター
	大正琴講座	13名参加 水口西部コミュニティーセンター
9月9日	切り絵講座	10名参加 甲賀市シルバー人材センター
	カタカナ英会話講座	7名参加 甲賀市シルバー人材センター
9月10日	ウクレレ講座体験会	2名参加 甲賀市シルバー人材センター
	絵手紙講座	8名参加 甲賀市シルバー人材センター
9月11日	大正琴講座	8名参加 希望ヶ丘コミュニティーセンター
	鉛筆デッサン講座	7名参加 甲賀市シルバー人材センター
9月12日	ウクレレ講座	4名参加 甲賀市シルバー人材センター
	布絵講座	4名参加 甲賀市シルバー人材センター
9月12日	健康体操講座	15名参加 碧水ホール
	英語講座	9名参加 甲賀市シルバー人材センター
9月12日	ウクレレ講座体験会	1名参加 甲賀市シルバー人材センター
	リズム体操講座	5名参加 甲南青少年研修センター
9月12日	高齢運転者認知機能検査体験講座	5名参加 甲賀市シルバー人材センター

年 月 日	内 容	場 所
	社交ダンス講座	5名参加 まる一む
	詩吟講座	4名参加 甲賀市シルバー人材センター
	太極拳講座	12名参加 まる一む
	太極拳講座	6名参加 甲南青少年研修センター
	二胡講座体験会	1名参加 甲賀市シルバー人材センター
9月16日	パッチワーク講座	6名参加 甲賀市シルバー人材センター
	健康体操講座	20名参加 土山開発センター
9月17日	布絵講座	3名参加 甲賀市シルバー人材センター
	実用習字講座	4名参加 甲賀市シルバー人材センター
9月18日	健康体操講座	15名参加 碧水ホール
9月19日	社交ダンス講座	6名参加 まる一む
	太極拳講座	4名参加 甲南青少年研修センター
	太極拳講座	9名参加 まる一む
	大正琴講座	13名参加 水口西部コミュニティーセンター
9月22日	二胡講座	4名参加 甲賀市シルバー人材センター
	カタカナ英会話講座	9名参加 甲賀市シルバー人材センター
9月23日	健康体操講座	20名参加 土山開発センター
9月24日	布絵講座	4名参加 甲賀市シルバー人材センター
	ウクレレ講座	6名参加 甲賀市シルバー人材センター
9月25日	鉛筆デッサン講座	7名参加 甲賀市シルバー人材センター
	英語講座	6名参加 甲賀市シルバー人材センター
	アクティブブレイン講座	10名参加 甲賀市シルバー人材センター
9月26日	社交ダンス講座	6名参加 水口西部コミュニティーセンター
	高齢運転者認知機能検査体験講座	4名参加 甲賀市シルバー人材センター
9月29日	二胡講座	1名参加 甲賀市シルバー人材センター
	二胡講座体験会	1名参加 甲賀市シルバー人材センター
	ウクレレ講座	1名参加 甲賀市シルバー人材センター
9月30日	福祉・家事援助部会事業「パン作り」講座	21名参加 水口西部コミュニティーセンター
	大正琴講座	8名参加 希望ヶ丘コミュニティーセンター
	健康体操講座	21名参加 土山開発センター
	福祉・家事援助部会事業「パン作り」講座	20名参加 水口西部コミュニティーセンター
10月1日	鉛筆デッサン講座	6名参加 甲賀市シルバー人材センター
	実用習字講座	4名参加 甲賀市シルバー人材センター
	福祉・家事援助部会事業「パン作り」講座	19名参加 水口西部コミュニティーセンター
10月2日	ウクレレ講座体験会	1名参加 甲賀市シルバー人材センター
	二胡講座	1名参加 甲賀市シルバー人材センター
	布絵講座	4名参加 甲賀市シルバー人材センター
	健康体操講座	16名参加 碧水ホール
10月3日	鉛筆デッサン講座	8名参加 甲賀市シルバー人材センター
	社交ダンス講座	5名参加 まる一む
	太極拳講座	7名参加 甲南青少年研修センター
	大正琴講座	14名参加 水口西部コミュニティーセンター
10月6日	染め物講座	12名参加 甲賀市シルバー人材センター
	カタカナ英会話講座	9名参加 甲賀市シルバー人材センター
10月7日	パッチワーク講座	8名参加 甲賀市シルバー人材センター
	モットと英会話講座	3名参加 甲賀市シルバー人材センター
	二胡講座	4名参加 甲賀市シルバー人材センター
	健康体操講座	24名参加 土山開発センター
10月8日	ウクレレ講座	3名参加 甲賀市シルバー人材センター
10月9日	英語講座	8名参加 甲賀市シルバー人材センター
	布絵講座	3名参加 甲賀市シルバー人材センター
	大正琴講座	6名参加 希望ヶ丘コミュニティーセンター
10月10日	リズム体操講座	4名参加 甲南青少年研修センター
	太極拳講座	9名参加 まる一む
	太極拳講座	3名参加 甲南青少年研修センター
	社交ダンス講座	6名参加 まる一む
	大正琴講座	4名参加 水口西部コミュニティーセンター
	高齢運転者認知機能検査体験講座	1名参加 甲賀市シルバー人材センター
10月14日	二胡講座	2名参加 甲賀市シルバー人材センター
	絵手紙講座	8名参加 甲賀市シルバー人材センター
10月15日	鉛筆デッサン講座	11名参加 柏木神社
	布絵講座	3名参加 甲賀市シルバー人材センター
	実用習字講座	2名参加 甲賀市シルバー人材センター
10月16日	健康体操講座	14名参加 碧水ホール
	ウクレレ講座体験会	1名参加 甲賀市シルバー人材センター
10月17日	詩吟講座	2名参加 甲賀市シルバー人材センター
	太極拳講座	4名参加 甲南青少年研修センター
	社交ダンス講座	4名参加 水口西部コミュニティーセンター
	大正琴講座	12名参加 水口西部コミュニティーセンター

年 月 日	内 容	場 所
10月21日	スマホ無料相談会 パッチワーク講座 二胡講座 ウクレレ講座 健康体操講座 大正琴講座	2名参加 6名参加 3名参加 1名参加 16名参加 8名参加 希望ヶ丘コミュニティセンター
10月22日	布絵講座 ウクレレ講座	2名参加 6名参加 甲賀市シルバー人材センター
10月23日	英語講座	8名参加 甲賀市シルバー人材センター
10月24日	大正琴講座 社交ダンス講座 太極拳講座 高齢運転者認知機能検査体験講座	3名参加 6名参加 11名参加 3名参加 甲賀市シルバー人材センター
10月27日	切り絵講座 カタカナ英会話講座	10名参加 9名参加 甲賀市シルバー人材センター
10月28日	二胡講座 健康体操講座 福祉・家事援助部会事業「パン作り」講座	2名参加 21名参加 20名参加 水口西部コミュニティセンター
10月29日	福祉・家事援助部会事業「パン作り」講座	18名参加 水口西部コミュニティセンター
10月30日	福祉・家事援助部会事業「パン作り」講座 アクティブブレイン講座	16名参加 9名参加 甲賀市シルバー人材センター
10月31日	太極拳講座	3名参加 甲南青少年研修センター
11月4日	パッチワーク講座 二胡講座 健康体操講座 モット英会話講座 大正琴講座 大正琴講座	7名参加 5名参加 19名参加 2名参加 2名参加 8名参加 希望ヶ丘コミュニティセンター
11月5日	鉛筆デッサン講座 実用習字講座	3名参加 4名参加 甲賀市シルバー人材センター
11月6日	ウクレレ講座 鉛筆デッサン講座 健康体操講座 布絵講座 リズム体操講座	1名参加 5名参加 15名参加 3名参加 5名参加 甲南青少年研修センター
11月7日	社交ダンス講座 太極拳講座	6名参加 4名参加 甲南青少年研修センター
11月10日	カタカナ英会話講座 切り絵講座	9名参加 7名参加 甲賀市シルバー人材センター
11月11日	絵手紙講座 健康体操講座 ウクレレ講座 二胡講座	8名参加 19名参加 3名参加 2名参加 甲賀市シルバー人材センター
11月12日	鉛筆デッサン講座 ウクレレ講座	6名参加 3名参加 甲賀市シルバー人材センター
11月13日	英語講座 健康体操講座 布絵講座	11名参加 14名参加 4名参加 甲賀市シルバー人材センター
11月14日	高齢運転者認知機能検査体験講座 太極拳講座 太極拳講座 社交ダンス講座 大正琴講座	4名参加 4名参加 1名参加 12名参加 6名参加 まるーむ
11月17日	カタカナ英会話講座 福祉・家事援助部会事業「パン作り」講座	6名参加 21名参加 水口西部コミュニティセンター
11月18日	パッチワーク講座 二胡講座 福祉・家事援助部会事業「パン作り」講座 大正琴講座	7名参加 3名参加 20名参加 8名参加 希望ヶ丘コミュニティセンター
11月19日	布絵講座 実用習字講座 福祉・家事援助部会事業「パン作り」講座	4名参加 1名参加 10名参加 水口西部コミュニティセンター
11月20日	ウクレレ講座 ウクレレ講座体験会 二胡講座	1名参加 1名参加 1名参加 甲賀市シルバー人材センター
11月21日	大正琴講座 社交ダンス講座 太極拳講座 太極拳講座	12名参加 7名参加 10名参加 6名参加 甲南青少年研修センター

年 月 日	内 容	場 所
11月25日	詩吟講座	3名参加 甲賀市シルバー人材センター
	ウクレレ講座	3名参加 甲賀市シルバー人材センター
	二胡講座	1名参加 甲賀市シルバー人材センター
11月26日	健康体操講座	17名参加 土山開発センター
	ウクレレ講座	7名参加 甲賀市シルバー人材センター
	布絵講座	4名参加 甲賀市シルバー人材センター
11月27日	英語講座	6名参加 甲賀市シルバー人材センター
	鉛筆デッサン講座	5名参加 甲賀市シルバー人材センター
	アクティブレイン講座	8名参加 甲賀市シルバー人材センター
11月28日	福祉・家事援助部会事業「魚のさばき方」講座	11名参加 勤労青少年ホーム
	社交ダンス講座	6名参加 まる一む
	福祉・家事援助部会事業「魚のさばき方」講座	10名参加 勤労青少年ホーム
12月1日	高齡運転者認知機能検査体験講座	4名参加 甲賀市シルバー人材センター
	染め物講座	2名参加 甲賀市シルバー人材センター
	スマホフォローアップ講習会	9名参加 甲賀市シルバー人材センター
12月2日	パッチワーク講座	7名参加 甲賀市シルバー人材センター
	二胡講座	4名参加 甲賀市シルバー人材センター
	モットと英会話講座	2名参加 甲賀市シルバー人材センター
12月3日	健康体操講座	16名参加 土山開発センター
	鉛筆デッサン講座	6名参加 甲賀市シルバー人材センター
	実用習字講座	4名参加 甲賀市シルバー人材センター
12月4日	布絵講座	4名参加 甲賀市シルバー人材センター
	鉛筆デッサン講座	5名参加 甲賀市シルバー人材センター
	健康体操講座	14名参加 碧水ホール
12月5日	社交ダンス講座	5名参加 まる一む
12月8日	切り絵講座	9名参加 甲賀市シルバー人材センター
	カタカナ英会話講座	9名参加 甲賀市シルバー人材センター
12月9日	二胡講座	2名参加 甲賀市シルバー人材センター
	ウクレレ講座	2名参加 甲賀市シルバー人材センター
	健康体操講座	19名参加 土山開発センター
12月10日	絵手紙講座	9名参加 甲賀市シルバー人材センター
	大正琴講座	8名参加 希望ヶ丘コミュニティセンター
	社交ダンス講座	7名参加 水口西部コミュニティセンター
12月11日	布絵講座	4名参加 甲賀市シルバー人材センター
	鉛筆デッサン講座	7名参加 甲賀市シルバー人材センター
	ウクレレ講座	4名参加 甲賀市シルバー人材センター
12月12日	英語講座	6名参加 甲賀市シルバー人材センター
	布絵講座	4名参加 甲賀市シルバー人材センター
	アクティブレイン講座	9名参加 甲賀市シルバー人材センター
12月12日	ウクレレ講座	1名参加 甲賀市シルバー人材センター
	リズム体操講座	6名参加 甲南青少年研修センター
	高齡運転者認知機能検査体験講座	1名参加 甲賀市シルバー人材センター
12月15日	太極拳講座	9名参加 まる一む
	太極拳講座	4名参加 甲南青少年研修センター
	大正琴講座	11名参加 水口西部コミュニティセンター
12月16日	福祉・家事援助部会事業「パン作り」講座	21名参加 水口西部コミュニティセンター
	福祉・家事援助部会事業「手づくり味噌作り」講座	28名参加 甲賀市シルバー人材センター
	スマホフォローアップ講習会	10名参加 甲賀市シルバー人材センター
12月17日	福祉・家事援助部会事業「パン作り」講座	19名参加 水口西部コミュニティセンター
	健康体操講座	6名参加 土山開発センター
	パッチワーク講座	7名参加 甲賀市シルバー人材センター
12月17日	二胡講座	4名参加 甲賀市シルバー人材センター
	福祉・家事援助部会事業「パン作り」講座	8名参加 水口西部コミュニティセンター
	実用習字講座	3名参加 甲賀市シルバー人材センター
12月18日	布絵講座	4名参加 甲賀市シルバー人材センター
	健康体操講座	12名参加 碧水ホール
	アクティブレイン講座	4名参加 甲賀市シルバー人材センター
12月19日	太極拳講座	6名参加 甲南青少年研修センター
	大正琴講座	13名参加 水口西部コミュニティセンター
	社交ダンス講座	6名参加 まる一む
12月22日	詩吟講座	3名参加 甲賀市シルバー人材センター
	スマホ何でも相談会	4名参加 甲賀市シルバー人材センター
	切り絵講座	5名参加 甲賀市シルバー人材センター
12月23日	カタカナ英会話講座	9名参加 甲賀市シルバー人材センター
	健康体操講座	17名参加 土山開発センター
	二胡講座	2名参加 甲賀市シルバー人材センター
12月24日	ウクレレ講座	1名参加 甲賀市シルバー人材センター
	大正琴講座	7名参加 希望ヶ丘コミュニティセンター
	ウクレレ講座	7名参加 甲賀市シルバー人材センター

年 月 日	内 容	場 所
12月25日	鉛筆デッサン講座	3名参加 甲賀市シルバー人材センター
	英語講座	8名参加 甲賀市シルバー人材センター
12月26日	社交ダンス講座	6名参加 まる一む
令和8年1月6日	パッチワーク講座	9名参加 甲賀市シルバー人材センター
	二胡講座	4名参加 甲賀市シルバー人材センター
	モットと英会話講座	1名参加 甲賀市シルバー人材センター
1月7日	実用習字講座	3名参加 甲賀市シルバー人材センター
	鉛筆デッサン講座	6名参加 甲賀市シルバー人材センター
1月8日	健康体操講座	14名参加 碧水ホール
	ウクレレ講座	1名参加 甲賀市シルバー人材センター
	鉛筆デッサン講座	4名参加 甲賀市シルバー人材センター
	リズム体操講座	5名参加 甲南青少年研修センター
1月9日	高齢運転者認知機能検査体験講座	4名参加 甲賀市シルバー人材センター
	太極拳講座	7名参加 甲南青少年研修センター
	太極拳講座	12名参加 まる一む
	社交ダンス講座	7名参加 水口西部コミュニティーセンター
	大正琴講座	14名参加 水口西部コミュニティーセンター
1月13日	ウクレレ講座	1名参加 甲賀市シルバー人材センター
	二胡講座	1名参加 甲賀市シルバー人材センター
	絵手紙講座	9名参加 甲賀市シルバー人材センター
	健康体操講座	20名参加 土山開発センター
	大正琴講座	8名参加 希望ヶ丘コミュニティーセンター
1月14日	ウクレレ講座	4名参加 甲賀市シルバー人材センター
	鉛筆デッサン講座	5名参加 甲賀市シルバー人材センター
1月15日	布絵講座	3名参加 甲賀市シルバー人材センター
1月16日	社交ダンス講座	6名参加 まる一む
	太極拳講座	5名参加 甲南青少年研修センター
	詩吟講座	2名参加 甲賀市シルバー人材センター
1月19日	福祉・家事援助部会事業「パン作り」講座	18名参加 水口西部コミュニティーセンター
	カタカナ英会話講座	8名参加 甲賀市シルバー人材センター
	染め物講座	12名参加 甲賀市シルバー人材センター
1月20日	パッチワーク講座	9名参加 甲賀市シルバー人材センター
	二胡講座	4名参加 甲賀市シルバー人材センター
	健康体操講座	19名参加 土山開発センター
	福祉・家事援助部会事業「パン作り」講座	22名参加 水口西部コミュニティーセンター
1月21日	実用習字講座	2名参加 甲賀市シルバー人材センター
	福祉・家事援助部会事業「パン作り」講座	23名参加 水口西部コミュニティーセンター
1月23日	社交ダンス講座	7名参加 まる一む
	太極拳講座	12名参加 まる一む
	太極拳講座	4名参加 甲南青少年研修センター
	高齢運転者認知機能検査体験講座	4名参加 甲賀市シルバー人材センター
	大正琴講座	14名参加 水口西部コミュニティーセンター
1月26日	スマホ無料相談会	10名参加 甲賀市シルバー人材センター
1月27日	健康体操講座	20名参加 土山開発センター
	二胡講座	1名参加 甲賀市シルバー人材センター
	ウクレレ講座	1名参加 甲賀市シルバー人材センター
	大正琴講座	9名参加 希望ヶ丘コミュニティーセンター
1月28日	ウクレレ講座	6名参加 甲賀市シルバー人材センター
	布絵講座	2名参加 甲賀市シルバー人材センター
1月29日	鉛筆デッサン講座	4名参加 甲賀市シルバー人材センター
	アクティブブレイン講座	9名参加 甲賀市シルバー人材センター
1月30日	社交ダンス講座	4名参加 まる一む
2月2日	染め物講座	10名参加 甲賀市シルバー人材センター
2月3日	ウクレレ講座	1名参加 甲賀市シルバー人材センター
	二胡講座	4名参加 甲賀市シルバー人材センター
	パッチワーク講座	8名参加 甲賀市シルバー人材センター
	健康体操講座	18名参加 土山開発センター
	モットと英会話講座	2名参加 甲賀市シルバー人材センター
2月4日	鉛筆デッサン講座	6名参加 甲賀市シルバー人材センター
	実用習字講座	3名参加 甲賀市シルバー人材センター
	ウクレレ講座	4名参加 甲賀市シルバー人材センター
2月5日	鉛筆デッサン講座	6名参加 甲賀市シルバー人材センター
	健康体操講座	14名参加 碧水ホール
	布絵講座	4名参加 甲賀市シルバー人材センター
	布絵講座体験会	3名参加 甲賀市シルバー人材センター
	二胡講座	1名参加 甲賀市シルバー人材センター
	二胡講座体験会	1名参加 甲賀市シルバー人材センター
2月6日	太極拳講座	11名参加 まる一む
	太極拳講座	4名参加 甲南青少年研修センター

年 月 日	内 容	場 所	
2月10日	社交ダンス講座	6名参加	水口西部コミュニティーセンター
	大正琴講座	14名参加	水口西部コミュニティーセンター
	二胡講座	1名参加	甲賀市シルバー人材センター
	絵手紙講座	8名参加	甲賀市シルバー人材センター
	ウクレレ講座	1名参加	甲賀市シルバー人材センター
2月12日	大正琴講座	8名参加	希望ヶ丘コミュニティーセンター
	英語講座	7名参加	甲賀市シルバー人材センター
	社交ダンス講座	6名参加	まる一む
	ウクレレ講座体験会	2名参加	甲賀市シルバー人材センター
	リズム体操講座	4名参加	甲南青少年研修センター
2月13日	福祉・家事援助部会事業「蕎麦打ち体験」講座	16名参加	勤労青少年ホーム
	太極拳講座	5名参加	甲南青少年研修センター
	DECOクレイクラフト講座体験会	15名参加	甲賀市シルバー人材センター
2月16日	カタカナ英会話講座	6名参加	甲賀市シルバー人材センター
	カタカナ英会話講座体験会	10名参加	甲賀市シルバー人材センター
	スマホ無料相談会	9名参加	甲賀市シルバー人材センター
2月17日	二胡講座	3名参加	甲賀市シルバー人材センター
	パッチワーク講座	6名参加	甲賀市シルバー人材センター
	健康体操講座	15名参加	土山開発センター
2月18日	ウクレレ講座	1名参加	甲賀市シルバー人材センター
	実用習字講座	4名参加	甲賀市シルバー人材センター
	福祉・家事援助部会事業「パン作り」講座	22名参加	水口西部コミュニティーセンター
2月19日	健康体操講座	14名参加	甲賀市シルバー人材センター
	二胡講座	1名参加	甲賀市シルバー人材センター
	二胡講座体験会	1名参加	甲賀市シルバー人材センター
2月20日	鉛筆デッサン講座体験会	5名参加	甲賀市シルバー人材センター
	福祉・家事援助部会事業「パン作り」講座	17名参加	水口西部コミュニティーセンター
	社交ダンス講座	5名参加	まる一む
	太極拳講座	7名参加	甲南青少年研修センター
	太極拳講座	12名参加	まる一む
	詩吟講座	2名参加	甲賀市シルバー人材センター
	詩吟講座体験会	1名参加	甲賀市シルバー人材センター
2月24日	大正琴講座	15名参加	水口西部コミュニティーセンター
	福祉・家事援助部会事業「パン作り」講座	22名参加	水口西部コミュニティーセンター
	健康体操講座	15名参加	土山開発センター
	ウクレレ講座	1名参加	甲賀市シルバー人材センター
	二胡講座	1名参加	甲賀市シルバー人材センター
2月25日	パッチワーク講座体験会	8名参加	甲賀市シルバー人材センター
	大正琴講座	9名参加	希望ヶ丘コミュニティーセンター
	布絵講座	3名参加	甲賀市シルバー人材センター
	布絵講座体験会	1名参加	甲賀市シルバー人材センター
	鉛筆デッサン講座	6名参加	甲賀市シルバー人材センター
2月26日	ウクレレ講座体験会	4名参加	甲賀市シルバー人材センター
	英語講座	5名参加	甲賀市シルバー人材センター
	鉛筆デッサン講座	6名参加	甲賀市シルバー人材センター
2月27日	アクティブブレイン講座	10名参加	甲賀市シルバー人材センター
	社交ダンス講座	5名参加	まる一む
	高齢運転者認知機能検査体験講座	2名参加	甲賀市シルバー人材センター
3月2日	染め物講座	11名参加	甲賀市シルバー人材センター
3月3日	パッチワーク講座	13名参加	甲賀市シルバー人材センター
	二胡講座	4名参加	甲賀市シルバー人材センター
	健康体操講座	16名参加	土山開発センター
3月4日	モット英会話講座	2名参加	甲賀市シルバー人材センター
	大正琴講座	8名参加	希望ヶ丘コミュニティーセンター
	ウクレレ講座	1名参加	甲賀市シルバー人材センター
	実用習字講座	2名参加	甲賀市シルバー人材センター
	鉛筆デッサン講座	7名参加	甲賀市シルバー人材センター
3月5日	布絵講座	4名参加	甲賀市シルバー人材センター
	鉛筆デッサン講座	5名参加	甲賀市シルバー人材センター
	二胡講座	2名参加	甲賀市シルバー人材センター
3月6日	二胡講座体験会	1名参加	甲賀市シルバー人材センター
	ウクレレ講座	1名参加	甲賀市シルバー人材センター
	ウクレレ講座体験会	2名参加	甲賀市シルバー人材センター
	健康体操講座	15名参加	碧水ホール
	リズム体操講座	4名参加	甲南青少年研修センター
	太極拳講座	10名参加	まる一む
	太極拳講座	7名参加	甲南青少年研修センター
	社交ダンス講座	4名参加	まる一む
	大正琴講座	16名参加	水口西部コミュニティーセンター

年 月 日	内 容	場 所
3月9日	切り絵講座 カタカナ英会話講座	6名参加 8名参加 甲賀市シルバー人材センター
3月10日	健康体操講座 ウクレレ講座 絵手紙講座	19名参加 1名参加 10名参加 甲賀市シルバー人材センター 土山開発センター
3月11日	福祉・家事援助部会事業「魚のさばき方」講座 ウクレレ講座 鉛筆デッサン講座 社交ダンス講座 福祉・家事援助部会事業「魚のさばき方」講座	12名参加 6名参加 6名参加 4名参加 9名参加 甲賀市シルバー人材センター 甲賀市シルバー人材センター 水口西部コミュニティーセンター 勤労青少年ホーム
3月12日	英語講座 英語講座体験会 アクティブブレイン講座 布絵講座	5名参加 3名参加 6名参加 3名参加 甲賀市シルバー人材センター 甲賀市シルバー人材センター 甲賀市シルバー人材センター 甲賀市シルバー人材センター
3月13日	太極拳講座 高齢運転者認知機能検査体験講座	4名参加 2名参加 甲南青少年研修センター 甲賀市シルバー人材センター
3月16日	福祉・家事援助部会事業「パン作り」講座 スマホ無料相談会	22名参加 10名参加 水口西部コミュニティーセンター 甲賀市シルバー人材センター
3月17日	パッチワーク講座 二胡講座 健康体操講座 絵手紙講座体験会 福祉・家事援助部会事業「パン作り」講座	10名参加 3名参加 18名参加 3名参加 25名参加 甲賀市シルバー人材センター 甲賀市シルバー人材センター 甲賀市シルバー人材センター 土山開発センター 水口西部コミュニティーセンター
3月18日	大正琴講座 ウクレレ講座 布絵講座 実用習字講座 ヨガ講座体験会 福祉・家事援助部会事業「パン作り」講座	8名参加 2名参加 3名参加 4名参加 18名参加 19名参加 希望ヶ丘コミュニティーセンター 甲賀市シルバー人材センター 甲賀市シルバー人材センター 甲賀市シルバー人材センター 甲賀市シルバー人材センター 水口西部コミュニティーセンター
3月19日	二胡講座 二胡講座体験会 健康体操講座	1名参加 1名参加 15名参加 甲賀市シルバー人材センター 甲賀市シルバー人材センター 甲賀市シルバー人材センター
3月20日	社交ダンス講座 大正琴講座	4名参加 14名参加 水口西部コミュニティーセンター 水口西部コミュニティーセンター
3月23日	切り絵講座 カタカナ英会話講座	7名参加 6名参加 甲賀市シルバー人材センター 甲賀市シルバー人材センター
3月24日	二胡講座 ウクレレ講座 健康体操講座	2名参加 1名参加 17名参加 甲賀市シルバー人材センター 甲賀市シルバー人材センター 土山開発センター
3月25日	ウクレレ講座	6名参加 甲賀市シルバー人材センター
3月26日	英語講座 鉛筆デッサン講座 アクティブブレイン講座	6名参加 3名参加 7名参加 甲賀市シルバー人材センター 甲賀市シルバー人材センター 甲賀市シルバー人材センター
3月27日	社交ダンス講座 詩吟講座 太極拳講座 福祉・家事援助部会事業「クレイクラフト」講座	5名参加 2名参加 10名参加 8名参加 甲賀市シルバー人材センター 甲賀市シルバー人材センター 甲賀市シルバー人材センター 甲賀市シルバー人材センター
普及啓発活動	令和7年4月1日～ 6月3日 7月14日 8月31日 9月29日～11月2日 10月12日 12月～ 令和8年1月5日 2月2日～3月2日 3月1日	デジタルサイネージ 甲賀市新就職者対象人権研修会 普及啓発品配布 ミンガン州友好親善使節団 歓迎交流会 普及啓発品配布 シルバーこうか第40号市内全戸配布 CM放映 2025あいの土山宿場まつり ポスター掲示・普及啓発品配布 国フェス2025 in KOKA ポスター掲示・普及啓発品配布 デジタルサイネージ シルバーこうか第41号市内全戸配布 シルバー講座作品展 東海道土山宿のひなまつり ポスター掲示・普及啓発品配布
		水口郵便局 碧水ホール 水口西部コミュニティーセンター 甲賀市内 あいコムこうか 東海道伝馬館前広場 水口西部コミュニティーセンター アル・プラザ水口 甲賀市内 滋賀銀行水口支店 東海道伝馬館前広場

年 月 日	内 容	場 所
ボランティア 令和7年5月30日 7月23日 9月18日・10月22日 9月24日～10月8日 10月17日 11月19日 12月2日 12月24日 令和8年3月25日 3月27日	フードドライブ 155点寄贈 シルバーマルシェチャリティーバザー募金 20万円寄贈 県下一斉シルバー環境美化の日 河川、及び周辺道路 253名参加 空き缶74袋、ビン42袋、可燃物136袋 合計252袋 わたSHIGA輝く国スポ・障スポボランティア プランター設置・水やり 33名参加 フードドライブ 284点寄贈 ボランティアウォーキング 26名参加 8袋回収 フードドライブ 264点寄贈 フードドライブ 164点寄贈 フードドライブ 339点寄贈 ボランティアウォーキング 19名参加 5袋回収 シルバーマルシェチャリティーバザー募金 10万円寄贈	甲賀市役所 甲賀市内一円 水口スポーツの森・ ベアズパウ ジャパン カントリークラブ 信楽町内 水口町内 甲賀市社会福祉協議会
同好会活動 毎週火曜日 月曜日	ソーイング同好会 布ぞうり同好会	甲南青少年研修センター 甲賀市シルバー人材センター
その他会議・ 研修会等 令和7年4月4日 4月8日 4月9日 4月18日 4月22日 4月25日 4月28日 5月2日 5月13日 5月13日 5月16日 5月23日 5月26日 5月27日 5月30日 6月5日 6月6日 6月10日 6月13日 6月20日 6月24日 6月25日 7月4日 7月7日 7月8日 7月10日 7月18日 7月22日 7月30日 8月1日 8月6日～7日 8月13日～29日 8月19日 8月21日 8月22日 8月25日 8月26日 9月5日 9月8日～22日	ハローワーク相談日 ハローワークセミナー 交通安全研修会 ハローワーク相談日 ハローワークセミナー 新任職員調査研究会（業務） 新任職員調査研究会（会計） ハローワーク相談日 ハローワークセミナー 滋賀県シルバー人材センター連合会 理事・監事候補者選考委員会 ハローワーク相談日 わたSHIGA輝く国スポ・障スポ甲賀市実行委員会 第3回総会 定期提出書類の作成等に関する説明会 ハローワークセミナー シルバーマルシェ 公正採用選考研修会並びに学卒求人手続き説明会 ハローワーク相談日 第1回市町シルバー人材センター事務局長会議 ハローワークセミナー 滋賀県シルバー人材センター連合会 定時総会 近畿シルバー人材センター連絡協議会 定期総会 ハローワーク相談日 全国シルバー人材センター事業協会 定時総会 ハローワークセミナー 第22回NRI顧客セミナー ハローワーク相談日 水口かんぴょう出荷会議 ハローワークセミナー 第1回安全就業推進委員会 ハローワーク相談日 ハローワークセミナー 第1回安全・適正就業推進会議 ハローワーク相談日 企業トップクラス層を対象とした「人権問題研修会」 NRI社会情報システムユーザー研修会 第2回安全就業推進委員会 シルバー人材センターと新しい社会調査研究会 茨木市シルバー人材センター 視察 近畿シルバー人材センター連絡協議会 管内事務局職員研修会 ハローワークセミナー 人権研修会 ハローワーク相談日 派遣元責任者講習 全国シルバー人材センター事業協会 令和7年度 会員拡大・就業開拓担当者会議	ハローワーク 甲賀 ハローワーク 甲賀 甲賀自動車教習所 ハローワーク 甲賀 ハローワーク 甲賀 大津市 大津市 ハローワーク 甲賀 ハローワーク 甲賀 オンライン開催 ハローワーク 甲賀 ダイヤモンド滋賀 オンライン開催 ハローワーク 甲賀 碧水ホール 碧水ホール ハローワーク 甲賀 大津市 ハローワーク 甲賀 草津市 草津市 ハローワーク 甲賀 東京都千代田区 ハローワーク 甲賀 東京都中央区 ハローワーク 甲賀 J Aこうか ハローワーク 甲賀 大津市 ハローワーク 甲賀 ハローワーク 甲賀 大津市 ハローワーク 甲賀 オンライン開催 オンライン開催 大津市 草津市 まるーむ 大阪市 ハローワーク 甲賀 水口西部コミュニティーセンター ハローワーク 甲賀 京都市 オンライン開催

年 月 日	内 容	場 所
9月9日	ハローワークセミナー	ハローワーク甲賀
9月16日	ハローワークセミナー	ハローワーク甲賀
9月17日	安全運転管理者等講習会	碧水ホール
9月19日	ハローワーク相談日	ハローワーク甲賀
9月22日	安全就業推進委員会（県内センター安全パトロール）	竜王町
10月3日	ハローワーク相談日	ハローワーク甲賀
	公正採用選考人権啓発推進員研修会	オンライン開催
10月7日	ハローワークセミナー	ハローワーク甲賀
10月10日	第2回市町シルバー人材センター事務局長会議	オンライン開催
10月15日	甲賀市企業内人権啓発窓口担当者ステップアップ連続講座	碧水ホール
10月17日	ハローワーク相談日	ハローワーク甲賀
	シルバーマルシェ	甲賀市シルバー人材センター
10月24日～11月28日	新任事務局長研修	オンライン開催
10月28日	ハローワークセミナー	ハローワーク甲賀
10月30日	安全運転管理者等講習会	碧水ホール
11月7日	ハローワーク相談日	ハローワーク甲賀
	甲賀市企業内人権啓発窓口担当者ステップアップ連続講座	碧水ホール
11月11日	ハローワークセミナー	ハローワーク甲賀
11月17日～12月17日	シルバー事業情報交換会議	オンライン開催
11月12日	シルバー事業総合検討委員会作業部会	大津市
11月19日	年末調整説明会	碧水ホール
11月21日	ハローワーク相談日	ハローワーク甲賀
11月20日	第2回安全就業推進委員会	大津市
11月25日	ハローワークセミナー	ハローワーク甲賀
	育児・介護休業法改正研修会	甲賀市シルバー人材センター
12月5日	ハローワーク相談日	ハローワーク甲賀
12月9日	ハローワークセミナー	ハローワーク甲賀
12月17日	職業紹介責任者講習	大阪市
12月19日	ハローワーク相談日	ハローワーク甲賀
	シルバーマルシェ	甲賀市シルバー人材センター
12月22日	シルバー事業総合検討委員会	大津市
12月23日	ハローワークセミナー	ハローワーク甲賀
令和8年1月9日	ハローワーク相談日	ハローワーク甲賀
1月16日	ハローワーク相談日	ハローワーク甲賀
1月20日	ハローワークセミナー	ハローワーク甲賀
1月27日	ハローワークセミナー	ハローワーク甲賀
	育児・介護休業法改正研修会	甲賀市シルバー人材センター
1月29日	第3回市町シルバー人材センター事務局長会議	オンライン開催
2月9日～2月27日	安全就業指導員会議	オンライン開催
2月6日	ハローワーク相談日	ハローワーク甲賀
2月10日	ハローワークセミナー	ハローワーク甲賀
	わたSHIGA輝く国スポ・障スポ甲賀市実行委員会 第4回総会	ダイヤモンド滋賀
2月13日	人権研修会	甲賀市シルバー人材センター
2月17日	第2回安全・適正就業推進会議	大津市
2月18日	人権研修会	甲賀市シルバー人材センター
2月19日	会計職員調査研究会	草津市
2月20日	ハローワーク相談日	ハローワーク甲賀
2月24日	ハローワークセミナー	ハローワーク甲賀
2月26日	職場のコンプライアンスを考える研修会	甲賀市シルバー人材センター
	人権研修会	甲賀市シルバー人材センター
3月6日	ハローワーク相談日	ハローワーク甲賀
3月10日	ハローワークセミナー	ハローワーク甲賀
3月13日	ハローワーク相談日	ハローワーク甲賀
3月24日	ハローワークセミナー	ハローワーク甲賀
3月25日	シルバーマルシェ	甲賀市シルバー人材センター

令和7年度事業実績表

月別	4月	5月	6月	7月	8月	9月	10月	11月	12月	1月	2月	3月	合計
会員数	1,199	1,208	1,221	1,228	1,231	1,240	1,244	1,264	1,267	1,271	1,282	1,293	1,293
男子	660	667	672	675	677	681	683	692	692	691	694	696	696
女子	539	541	549	553	554	559	561	572	575	580	588	597	597

【受託事業】

受注件数	393	113	217	252	135	150	242	191	107	29	44	44	1,917
公共	236	2	2	10	2	1	11	2	5	3	11	2	287
企業等	103	29	42	35	23	31	27	24	15	9	10	12	360
家庭等	54	82	173	207	110	118	204	165	87	17	23	30	1,270
契約金額	11,197,159	15,171,191	17,240,319	20,385,918	13,140,609	16,363,485	19,722,162	16,400,906	11,491,937	9,160,725	9,900,027	9,830,112	170,004,550
公共	3,422,581	6,476,346	5,914,444	7,503,204	4,985,389	7,053,215	7,563,169	5,858,760	3,249,893	3,402,636	4,100,251	3,390,010	62,919,898
企業等	6,958,383	7,084,556	8,815,958	8,613,393	6,173,362	7,235,965	8,686,716	6,369,484	6,165,588	5,007,719	5,089,171	5,781,255	81,981,550
家庭等	816,195	1,610,289	2,509,917	4,269,321	1,981,858	2,074,305	3,472,277	4,172,662	2,076,456	750,370	710,605	658,847	25,103,102
就業延人員	2,167	2,511	2,824	3,128	2,347	2,682	3,026	2,514	2,011	1,700	1,933	1,890	28,733
公共	762	1,030	1,006	1,194	936	1,055	1,202	931	709	708	880	752	11,165
企業等	1,241	1,230	1,372	1,349	1,100	1,206	1,311	1,089	1,039	883	940	1,023	13,783
家庭等	164	251	446	585	311	421	513	494	263	109	113	115	3,785
就業実人員	299	344	357	446	331	341	434	346	308	262	364	288	597

【派遣事業】

受注件数	116	7	5	2	5	2	18	3	4	2	2	2	168
契約金額	19,347,024	18,905,017	17,736,221	19,057,998	17,666,879	17,851,870	20,445,865	19,073,246	20,229,409	18,051,124	17,792,271	20,087,577	226,244,501
就業延人員	3,175	3,133	2,946	3,131	2,921	2,971	3,100	2,913	3,089	2,787	2,709	3,066	35,941
就業実人員	263	269	247	252	256	248	248	252	257	243	243	249	343

令和7年度決算報告(案)
正味財産増減計算書

令和7年4月1日から令和8年3月31日まで

(単位:円)

科目	当年度	前年度	増減
I 一般正味財産増減の部			
1. 経常増減の部			
(1) 経常収益			
受託事業収益	169,985,977	180,482,911	△ 10,496,934
受取配分金	148,481,197	157,292,248	△ 8,811,051
受取材料費等	4,406,679	4,886,354	△ 479,675
受取事務費	17,098,101	18,304,309	△ 1,206,208
労働者派遣事業等受託収益	20,260,272	17,480,504	2,779,768
労働者派遣事業等受託収益	20,260,272	17,480,504	2,779,768
高齢者活躍人材育成事業収益	1,265,000	1,210,000	55,000
高齢者活躍人材育成事業収益	1,265,000	1,210,000	55,000
受取会費	2,440,200	2,410,200	30,000
正会員受取会費	2,440,200	2,410,200	30,000
受取補助金等	40,072,000	40,072,000	0
受取連合交付金(国)	20,036,000	20,036,000	0
受取(市)補助金	20,036,000	20,036,000	0
特定資産運用益	18,806	218	18,588
特定資産受取利息	18,806	218	18,588
雑収益	141,267	43,812	97,455
受取利息	134,267	36,812	97,455
雑収益	7,000	7,000	0
経常収益計	234,183,522	241,699,645	△ 7,516,123
(2) 経常費用			
事業費	228,420,069	238,400,375	△ 9,980,306
支払配分金	148,499,770	157,306,855	△ 8,807,085
支払材料費等	4,080,272	4,641,509	△ 561,237
役員報酬	1,370,922	1,343,421	27,501
給料手当	40,278,519	38,407,247	1,871,272
法定福利費	6,295,544	6,013,593	281,951
退職給付費用	2,437,428	2,053,515	383,913
福利厚生費	203,378	179,176	24,202
会議費	59,220	91,415	△ 32,195
役員等旅費交通費	93,182	111,122	△ 17,940
旅費交通費	162,880	114,780	48,100
通信運搬費	1,628,095	1,490,802	137,293
減価償却費	108,126	108,126	0
什器備品費	96,064	0	96,064
消耗品費	968,374	4,789,264	△ 3,820,890
修繕費	443,781	461,372	△ 17,591
印刷製本費	1,142,216	1,045,037	97,179
光熱水料費	984,055	953,834	30,221
賃借料	963,588	960,907	2,681
保険料	4,886,044	4,698,216	187,828
諸謝金	428,136	669,684	△ 241,548
租税公課	4,525,900	4,564,398	△ 38,498
支払負担金	3,000	0	3,000
組織活動助成費	120,000	120,000	0
委託費	8,339,318	7,968,220	371,098
支払手数料	246,817	250,682	△ 3,865
研修費	55,440	57,200	△ 1,760

科 目	当年度	前年度	増 減
管理費	6,314,495	4,225,230	2,089,265
役員報酬	360,078	423,579	△ 63,501
給料手当	2,565,183	1,308,354	1,256,829
法定福利費	411,295	207,220	204,075
退職給付費用	220,722	73,032	147,690
福利厚生費	11,493	5,515	5,978
会議費	32,820	6,985	25,835
役員等旅費交通費	34,758	43,718	△ 8,960
旅費交通費	29,700	0	29,700
通信運搬費	127,588	344,498	△ 216,910
減価償却費	7,024	7,024	0
消耗品費	117,418	74,064	43,354
修繕費	2,187	12,095	△ 9,908
印刷製本費	494,561	311,493	183,068
光熱水料費	86,735	72,898	13,837
賃借料	51,189	42,770	8,419
保険料	154,440	155,693	△ 1,253
諸謝金	55,685	0	55,685
租税公課	379,600	322,782	56,818
支払負担金	409,600	387,700	21,900
委託費	483,052	187,880	295,172
支払手数料	2,337	1,760	577
雑費	277,030	236,170	40,860
經常費用計	234,734,564	242,625,605	△ 7,891,041
評価損益等調整前当期經常増減額	△ 551,042	△ 925,960	374,918
基本財産評価損益等	0	0	0
特定資産評価損益等	0	0	0
投資有価証券評価損益等	0	0	0
評価損益等計	0	0	0
当期經常増減額	△ 551,042	△ 925,960	374,918
2. 經常外増減の部			
(1) 經常外収益			
固定資産売却益	0	24,559	△ 24,559
車両運搬具売却益	0	24,559	△ 24,559
經常外収益計	0	24,559	△ 24,559
(2) 經常外費用			
固定資産除却損	0	2	△ 2
什器備品除却損	0	2	△ 2
經常外費用計	0	2	△ 2
当期經常外増減額	0	24,557	△ 24,557
当期一般正味財産増減額	△ 551,042	△ 901,403	350,361
一般正味財産期首残高	81,075,445	81,976,848	△ 901,403
一般正味財産期末残高	80,524,403	81,075,445	△ 551,042
II 指定正味財産増減の部			
(1) 収益			
収益計	0	0	0
(2) 費用			
費用計	0	0	0
当期指定正味財産増減額	0	0	0
指定正味財産期首残高	0	0	0
指定正味財産期末残高	0	0	0
III 正味財産期末残高	80,524,403	81,075,445	△ 551,042

正味財産増減計算書内訳表

令和 7年 4月 1日から令和 8年 3月31日まで

(単位：円)

科 目	公益目的事業会計	収益事業等会計	法人会計	内部取引等消去	合 計
I 一般正味財産増減の部					
1. 経常増減の部					
(1) 経常収益					
受託事業収益	164,891,582	0	5,094,395	0	169,985,977
受取配分金	148,481,197	0	0	0	148,481,197
受取材料費等	4,406,679	0	0	0	4,406,679
受取事務費	12,003,706	0	5,094,395	0	17,098,101
労働者派遣事業等受託収益	20,260,272	0	0	0	20,260,272
労働者派遣事業等受託収益	20,260,272	0	0	0	20,260,272
高齢者活躍人材育成事業収益	1,265,000	0	0	0	1,265,000
高齢者活躍人材育成事業収益	1,265,000	0	0	0	1,265,000
受取会費	1,220,100	0	1,220,100	0	2,440,200
正会員受取会費	1,220,100	0	1,220,100	0	2,440,200
受取補助金等	40,072,000	0	0	0	40,072,000
受取連合交付金	20,036,000	0	0	0	20,036,000
受取(市)補助金	20,036,000	0	0	0	20,036,000
特定資産運用益	18,806	0	0	0	18,806
特定資産受取利息	18,806	0	0	0	18,806
雑収益	141,267	0	0	0	141,267
受取利息	134,267	0	0	0	134,267
雑収益	7,000	0	0	0	7,000
経常収益計	227,869,027	0	6,314,495	0	234,183,522

科 目	公益目的事業会計	収益事業等会計	法人会計	内部取引等消去	合 計
(2) 経常費用					
事業費	228,420,069	0	0	0	228,420,069
支払配分金	148,499,770	0	0	0	148,499,770
支払材料費等	4,080,272	0	0	0	4,080,272
役員報酬	1,370,922	0	0	0	1,370,922
給料手当	40,278,519	0	0	0	40,278,519
法定福利費	6,295,544	0	0	0	6,295,544
退職給付費用	2,437,428	0	0	0	2,437,428
福利厚生費	203,378	0	0	0	203,378
会議費	59,220	0	0	0	59,220
役員等旅費交通費	93,182	0	0	0	93,182
旅費交通費	162,880	0	0	0	162,880
通信運搬費	1,628,095	0	0	0	1,628,095
減価償却費	108,126	0	0	0	108,126
什器備品費	96,064	0	0	0	96,064
消耗品費	968,374	0	0	0	968,374
修繕費	443,781	0	0	0	443,781
印刷製本費	1,142,216	0	0	0	1,142,216
光熱水料費	984,055	0	0	0	984,055
賃借料	963,588	0	0	0	963,588
保険料	4,886,044	0	0	0	4,886,044
諸謝金	428,136	0	0	0	428,136
租税公課	4,525,900	0	0	0	4,525,900
支払負担金	3,000	0	0	0	3,000
組織活動助成費	120,000	0	0	0	120,000
委託費	8,339,318	0	0	0	8,339,318
支払手数料	246,817	0	0	0	246,817
研修費	55,440	0	0	0	55,440

科 目	公益目的事業会計	収益事業等会計	法人会計	内部取引等消去	合 計
管理費	0	0	6,314,495	0	6,314,495
役員報酬	0	0	360,078	0	360,078
給料手当	0	0	2,565,183	0	2,565,183
法定福利費	0	0	411,295	0	411,295
退職給付費用	0	0	220,722	0	220,722
福利厚生費	0	0	11,493	0	11,493
会議費	0	0	32,820	0	32,820
役員等旅費交通費	0	0	34,758	0	34,758
旅費交通費	0	0	29,700	0	29,700
通信運搬費	0	0	127,588	0	127,588
減価償却費	0	0	7,024	0	7,024
消耗品費	0	0	117,418	0	117,418
修繕費	0	0	2,187	0	2,187
印刷製本費	0	0	494,561	0	494,561
光熱水料費	0	0	86,735	0	86,735
賃借料	0	0	51,189	0	51,189
保険料	0	0	154,440	0	154,440
諸謝金	0	0	55,685	0	55,685
租税公課	0	0	379,600	0	379,600
支払負担金	0	0	409,600	0	409,600
委託費	0	0	483,052	0	483,052
支払手数料	0	0	2,337	0	2,337
雑費	0	0	277,030	0	277,030
経常費用計	228,420,069	0	6,314,495	0	234,734,564
評価損益等調整前当期経常増減額	△ 551,042	0	0	0	△ 551,042
基本財産評価損益等	0	0	0	0	0
特定資産評価損益等	0	0	0	0	0
投資有価証券評価損益等	0	0	0	0	0
評価損益等計	0	0	0	0	0
当期経常増減額	△ 551,042	0	0	0	△ 551,042

科 目	公益目的事業会計	収益事業等会計	法人会計	内部取引等消去	合 計
2. 経常外増減の部					
(1) 経常外収益					
経常外収益計	0	0	0	0	0
(2) 経常外費用					
経常外費用計	0	0	0	0	0
当期経常外増減額	0	0	0	0	0
他会計振替前当期一般正味財産増減額	△ 551,042	0	0	0	△ 551,042
他会計振替額	0	0	0	0	0
当期一般正味財産増減額	△ 551,042	0	0	0	△ 551,042
一般正味財産期首残高	80,871,665	0	203,780	0	81,075,445
一般正味財産期末残高	80,320,623	0	203,780	0	80,524,403
II 指定正味財産増減の部					
(1) 収益					
収益計	0	0	0	0	0
(2) 費用					
費用計	0	0	0	0	0
当期指定正味財産増減額	0	0	0	0	0
指定正味財産期首残高	0	0	0	0	0
指定正味財産期末残高	0	0	0	0	0
III 正味財産期末残高	80,320,623	0	203,780	0	80,524,403

貸借対照表

令和 8年 3月31日現在

(単位：円)

科 目	当年度	前年度	増 減
I 資産の部			
1. 流動資産			
現金	25,274	20,506	4,768
普通預金	70,094,073	71,919,569	△ 1,825,496
未収金	20,630,372	19,915,754	714,618
前払金	48,000	48,000	0
流動資産合計	90,797,719	91,903,829	△ 1,106,110
2. 固定資産			
(1) 基本財産			
基本財産合計	0	0	0
(2) 特定資産			
退職給付引当資産	8,375,685	7,522,605	853,080
特定資産合計	8,375,685	7,522,605	853,080
(3) その他固定資産			
建物	2,714,250	2,829,400	△ 115,150
構築物	3	3	0
車輛運搬具	7	7	0
電話加入権	529,256	529,256	0
預託金	42,480	42,480	0
その他固定資産合計	3,285,996	3,401,146	△ 115,150
固定資産合計	11,661,681	10,923,751	737,930
資産合計	102,459,400	102,827,580	△ 368,180
II 負債の部			
1. 流動負債			
未払金	13,398,255	14,025,072	△ 626,817
前受金	340	1,680	△ 1,340
預り金	160,717	202,778	△ 42,061
流動負債合計	13,559,312	14,229,530	△ 670,218
2. 固定負債			
退職給付引当金	8,375,685	7,522,605	853,080
固定負債合計	8,375,685	7,522,605	853,080
負債合計	21,934,997	21,752,135	182,862
III 正味財産の部			
1. 指定正味財産	0	0	0
(うち基本財産への充当額)	(0)	(0)	(0)
(うち特定資産への充当額)	(0)	(0)	(0)
2. 一般正味財産	80,524,403	81,075,445	△ 551,042
(うち基本財産への充当額)	(0)	(0)	(0)
(うち特定資産への充当額)	(0)	(0)	(0)
正味財産合計	80,524,403	81,075,445	△ 551,042
負債及び正味財産合計	102,459,400	102,827,580	△ 368,180

貸借対照表内訳表

令和 8年 3月31日現在

(単位：円)

科目	公益目的事業会計	収益事業等会計	法人会計	内部取引等消去	合計
I 資産の部					
1. 流動資産					
現金	25,274	0	0	0	25,274
普通預金	69,581,753	0	512,320	0	70,094,073
未収金	20,630,372	0	0	0	20,630,372
前払金	48,000	0	0	0	48,000
流動資産合計	90,285,399	0	512,320	0	90,797,719
2. 固定資産					
(1) 基本財産					
基本財産合計	0	0	0	0	0
(2) 特定資産					
退職給付引当資産	7,811,792	0	563,893	0	8,375,685
特定資産合計	7,811,792	0	563,893	0	8,375,685
(3) その他固定資産					
建物	2,548,680	0	165,570	0	2,714,250
構築物	3	0	0	0	3
車輛運搬具	7	0	0	0	7
電話加入権	527,006	0	2,250	0	529,256
預託金	42,480	0	0	0	42,480
その他固定資産合計	3,118,176	0	167,820	0	3,285,996
固定資産合計	10,929,968	0	731,713	0	11,661,681
資産合計	101,215,367	0	1,244,033	0	102,459,400
II 負債の部					
1. 流動負債					
未払金	12,921,895	0	476,360	0	13,398,255
前受金	340	0	0	0	340
預り金	160,717	0	0	0	160,717
流動負債合計	13,082,952	0	476,360	0	13,559,312
2. 固定負債					
退職給付引当金	7,811,792	0	563,893	0	8,375,685
固定負債合計	7,811,792	0	563,893	0	8,375,685
負債合計	20,894,744	0	1,040,253	0	21,934,997
III 正味財産の部					
1. 指定正味財産					
指定正味財産	0	0	0	0	0
(うち基本財産への充当額)	(0)	(0)	(0)	(0)	(0)
(うち特定資産への充当額)	(0)	(0)	(0)	(0)	(0)
2. 一般正味財産					
一般正味財産	80,320,623	0	203,780	0	80,524,403
(うち基本財産への充当額)	(0)	(0)	(0)	(0)	(0)
(うち特定資産への充当額)	(0)	(0)	(0)	(0)	(0)
正味財産合計	80,320,623	0	203,780	0	80,524,403
負債及び正味財産合計	101,215,367	0	1,244,033	0	102,459,400

財産目録
令和8年3月31日現在

(単位：円)

貸借対照表科目	場所・物量等	使用目的等		金額		
		使用目的	使用事業			
流動資産						
	現金	手元保管 水口支所	運転資金	シルバー人材センター事業	25,274	
	預金	普通預金 滋賀銀行 水口支店	運転資金補助金	シルバー人材センター事業 法人管理	16,609,455	
		普通預金 滋賀銀行 水口支店	配分金管理用	シルバー人材センター事業	53,484,618	
		普通預金 滋賀銀行 水口支店	事業用	シルバー人材センター事業	0	
		普通預金 滋賀銀行 水口支店	補助金収入	シルバー人材センター事業	0	
	未収金	甲賀市役所他281件	受託事業料他	シルバー人材センター事業	20,630,372	
	立替金		立替金	シルバー人材センター事業	0	
	前払金	傷害保険料	前払金	シルバー人材センター事業	48,000	
流動資産合計				90,797,719		
固定資産						
特定資産	退職給付 引当資産	定期預金 滋賀銀行 水口支店	職員退職金支払に 備えたもの	シルバー人材センター事業 法人管理	7,811,792 563,893	
			その他の 固定資産	建物	水口町名坂830-1	公益目的と法人管理の共有財産でありシルバー事業と法人管理に使用
	構築物	簡易物置 2 水口町名坂830-1	公益目的保有財産 でありシルバー事業 に使用している	シルバー人材センター事業	3	
		機械格納庫 1 水口町水口168				
	車両運搬具	普通乗用車1台 軽トラック1台 軽貨物3台 水口町名坂830-1	公益目的保有財産 でありシルバー事業 に使用している	シルバー人材センター事業	5	
		ショベルローダー1台 チッパシュレツダ1台 水口町水口168				2
		電話加入権				電話回線 1回線 水口町名坂830-1
			電話回線 6回線 水口町名坂830-1	公益目的保有財産 でありシルバー事業 に使用している	シルバー人材センター事業	454,272
		預託金	普通乗用車1台 軽トラック1台 軽貨物3台 水口町名坂830-1	公益目的保有財産 でありシルバー事業 に使用している	シルバー人材センター事業	42,480
固定資産合計				11,661,681		
資産合計				102,459,400		

貸借対照表科目	場所・物量等	使用目的等		金額	
		使用目的	使用事業		
流動負債					
未払金	配分金288名	3月分配分金	シルバー人材センター事業	8,712,958	
	租税公課	消費税	シルバー人材センター事業	2,045,400	
			法人管理	375,200	
	独自事業	3月分	シルバー人材センター事業	677,620	
	役員報酬	役員報酬	シルバー人材センター事業	37,428	
			法人管理	37,572	
	諸謝金	班長他報酬	シルバー人材センター事業	87,000	
	役員等旅費交通費	役員等旅費	シルバー人材センター事業	15,638	
			法人管理	4,962	
	会議費	甲賀農業協同組合	シルバー人材センター事業	7,940	
			法人管理	700	
	光熱水料費	関西電力(株)他	シルバー人材センター事業	40,272	
			法人管理	3,549	
	通信運搬費	NRI社会情報システム(株)他	シルバー人材センター事業	26,400	
			法人管理	2,215	
	賃借料	リコーリース(株)	シルバー人材センター事業	33,634	
			法人管理	1,126	
	受託事業材料費	(株)水口テクノス他	シルバー人材センター事業	120,072	
	委託費	NRI社会情報システム(株)他	シルバー人材センター事業	347,328	
			法人管理	9,283	
	消耗品	滋賀運送(株)他	シルバー人材センター事業	68,868	
			法人管理	3,501	
	什器備品費	アマゾンジャパン合同会社	シルバー人材センター事業	56,264	
	雑費	(株)セラマ	法人管理	11,000	
	修繕費	藤原自動車钣金塗装	シルバー人材センター事業	87,560	
	労働保険料	令和7年度分	シルバー人材センター事業	126,792	
	法定福利費	日本年金機構	シルバー人材センター事業	361,938	
法人管理			23,103		
退職給付費用	全国シルバー人材センター企業年金基金	シルバー人材センター事業	65,511		
		法人管理	4,149		
支払手数料	リコーリース(株)	シルバー人材センター事業	885		
預り金	リコーリース(株)	シルバー人材センター事業	2,387		
前受金	受託費前受金		シルバー人材センター事業	340	
預り金	所得税・市県民税他	役員等(株)の預り金	シルバー人材センター事業	156,492	
		リコーリース	手数料	シルバー人材センター事業	4,225
流動負債合計				13,559,312	
固定負債					
	退職給付引当金	定期預金	職員退職金支払に備えたもの	シルバー人材センター事業	7,811,792
		滋賀銀行 水口支店		法人管理	563,893
固定負債合計				8,375,685	
負債合計				21,934,997	
正味財産				80,524,403	

財務諸表に対する注記

1. 重要な会計方針

(1) 固定資産の減価償却方法

減価償却資産について、定額法により実施

(2) 引当金の計上基準

退職給付引当金・期末退職給付の要支給額に相当する金額から中小企業退職共済給付額を控除した金額を計上している

(3) 消費税等の会計処理

消費税の会計処理は税込方式によっている。

2. 基本財産及び特定資産の増減額及びその残高

基本財産及び特定資産の増減額及びその残高は、次のとおりである。 (単位：円)

科目	前期末残高	当期増加額	当期減少額	当期末残高
特定資産				
退職給付引当資産	7,522,605	853,080	0	8,375,685
小計	7,522,605	853,080	0	8,375,685
合計	7,522,605	853,080	0	8,375,685

引当金の明細

(単位：円)

科目	期首残高	当期増加額	当期減少額		期末残高
			目的使用	その他	
退職給付引当金	7,522,605	853,080	0	0	8,375,685

3. 基本財産及び特定資産の財源等の内訳

基本財産及び特定資産の財源等の内訳は、次のとおりである。 (単位：円)

科目	当期末残高	(うち指定正味財産からの充当額)	(うち一般正味財産からの充当額)	(うち負債に対応する額)
特定資産				
退職給付引当資産	8,375,685	0	-	(8,375,685)
小計	8,375,685	0	-	(8,375,685)
合計	8,375,685	0	0	(8,375,685)

4. 固定資産の取得価額、減価償却累計額及び当期末残高

固定資産の取得価額、減価償却累計額及び当期末残高は、次のとおりである。 (単位：円)

科目	取得価額	減価償却累計額	当期末残高
建物	3,290,000	575,750	2,714,250
構築物	2,722,300	2,722,297	3
車両運搬具	10,275,419	10,275,412	7
什器備品	0	0	0
電話加入権	529,256	0	529,256
預託金	42,480	0	42,480
合計	16,859,455	13,573,459	3,285,996

5. 補助金等の内訳並びに交付者、当期の増減額及び残高

補助金等の内訳並びに交付者、当期の増減額及び残高は、次のとおりである。 (単位：円)

補助金等の名称	交付者	前期末残高	当期増加額	当期減少額	当期末残高	貸借対照表上の記載区分
補助金						
高齢者就業機会確保事業費等補助金	連合会	0	20,036,000	20,036,000	0	-
甲賀市高年齢者労働能力活用事業費補助金	甲賀市	0	20,036,000	20,036,000	0	-
合計		0	40,072,000	40,072,000	0	

6. 付属明細書

「基本財産及び特定資産の明細」及び「引当金の明細」は本財務諸表の注記において記載している。

監 査 報 告 書

令和8年5月8日

公益社団法人甲賀市シルバー人材センター
代表理事 平田 正男 様

監事 吉田 勇

監事 西浦 はづみ

私たち監事は、公益社団法人甲賀市シルバー人材センターの令和7年4月1日から令和8年3月31日までの令和7年度の理事の職務の執行について監査を行いましたので、一般社団法人及び一般財団法人に関する法律第99条第1項（同法第197条において準用する第99条第1項）（並びに公益社団法人及び公益財団法人の認定等に関する法律施行規則第51条第2項）の規定に基づき本監査報告書を作成し、以下のとおり報告いたします。

1 監査の方法及びその内容

私たち監事は、理事及び使用人等と意思疎通を図り、情報の収集及び監査の環境の整備に努めるとともに、理事会その他重要な会議に出席し、理事等からその職務の執行について報告を受け、重要な決裁書類等を閲覧し、公益社団法人甲賀市シルバー人材センターの事務所において業務及び財産の状況を調査しました。

以上の方法によって、当該年度に係る事業報告及びその附属明細書を監査しました。

さらに、会計帳簿又はこれに関する資料の調査を行い、当該年度に係る計算書類及びその附属明細書並びに財産目録等について監査しました。

2 監査の結果

(1) 事業報告等の監査結果

- ① 事業報告及びその附属明細書は、法令及び定款に従い公益社団法人甲賀市シルバー人材センターの状況を正しく示しているものと認めます。
- ② 理事の職務の執行に関する不正の行為又は法令若しくは定款に違反する重大な事実は認められません。
- ③ 内部統制システムの整備に関する理事会決議及びその体制下の理事の職務の執行は、相当であると認めます。

(2) 計算書類及びその附属明細書並びに財産目録等の監査結果

計算書類及びその附属明細書並びに財産目録等は、公益社団法人甲賀市シルバー人材センターの財産及び損益の状況をすべて重要な点において適正に表示しているものと認めます。

以上

議案第3号

役員を選任について

公益社団法人甲賀市シルバー人材センターの次期（本定時総会終了時から令和10年度定時総会終了時まで）理事及び監事に次の者の承認を求める。

（職名・五十音順、敬称略）

職名	氏名	地域等	備考
理事	いばら よねこ 井原 米子	甲賀市甲南町	
理事	くらた せいちろう 倉田 清長	甲賀市水口町	
理事	こうやま よしお 神山 吉夫	甲賀市信楽町	
理事	すぎもと しげお 杉本 茂夫	甲賀市役所	外部理事
理事	すぎもと なおみ 杉本 尚美	甲賀市甲南町	
理事	すずき いさお 鈴木 勲	甲賀市甲南町	
理事	たにぐち たかこ 谷口 孝子	甲賀市土山町	
理事	つじ たかひろ 辻 孝弘	甲賀市甲賀町	
理事	ながさか まゆみ 長坂 真由美	甲賀市甲賀町	
理事	にしうら はるみ 西浦 はるみ	甲賀市水口町	
理事	ひらばやし ひでき 平林 秀樹	甲賀市水口町	
理事	みやざき ひろし 宮崎 弘志	甲賀市シルバー人材センター	
理事	やまぐち まきこ 山口 満喜子	甲賀市信楽町	
理事	やまなか みつこ 山中 美津子	甲賀市水口町	
理事	わか な みよこ 若菜 美代子	甲賀市土山町	
監事	ゆつぎ やすひろ 湯次 耕大	甲賀市社会福祉協議会	外部監事
監事	よしだ いむ 吉田 勇	甲賀市土山町	

第2部 安全・適正就業推進大会

今一度
初心に戻り
再確認



安全・適正就業推進大会 次第

1. あいさつ

2. 講演

テーマ「つまずかない、転ばない、家でできる運動」

医療法人社団 仁生会 甲南病院
理学療法士 高橋 直宏 氏
作業療法士 玉木 義規 氏

3. 令和7年度の就業中並びに勤務途上の事故報告について 賠償事故3件・傷害事故7件の計10件と過去5年で最多。 半数は転倒事故。安全意識をこれまで以上に高めましょう。

4. 令和8年度安全・適正就業の推進について

5. 安全就業10箇条宣言

6. 閉会

令和7年度の就業中並びに勤務途上の事故報告について

○賠償事故一覧○

① 5月19日 甲南町「草刈作業中の賠償事故」 70代男性

【事故状況】

運動場の草刈作業で、立水栓の周囲の草刈していた際、傍にあったグレーチングに草刈機が当たってキックバックしてしまい、勢い余って立水栓の下部を破損させた。破損箇所から勢いよく水が噴き出てしまっていたので、止水栓で水を止めて業者にすぐ修理の依頼をした。

【問題点・対策】

本来ならグレーチングの手前で草刈機を止めるのを不注意でグレーチングに接触してしまったこと。破損する恐れがある物の周辺は手刈りで行うなど慎重に作業すること。

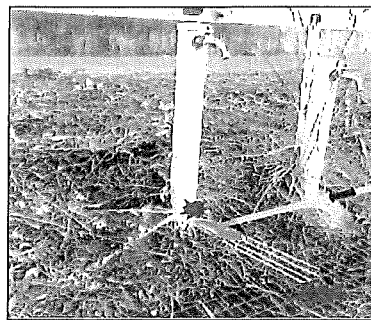

② 6月18日 水口町「就業途上の交通事故」 80代男性

【事故状況】

仕事が終わる帰宅しようと車をバックした際に、アクセルを強く踏み込んでしまい、後方側に置いてあったパレットに衝突。すぐに前進しようとするが再度強く踏み込んでしまい門扉にぶつかった。本人は無傷だが車のリアガラスとフロントバンパーに傷が付き、派遣先のパレット1台と門扉を破損させた。

【問題点・対策】

当日も暑かったことから作業後20分程度休んだが、少し意識が朦朧とした状態で運転したこと。アクセルを踏み込んだ理由は本人にもわからないが、自宅の前が坂道で出る時はいつもアクセルを強く踏み込むので朦朧とした意識の中で、普段の癖が出た可能性がある。年齢のことも考慮しつつ、車の運転においては体調を万全にしてから運転するよう指導した。

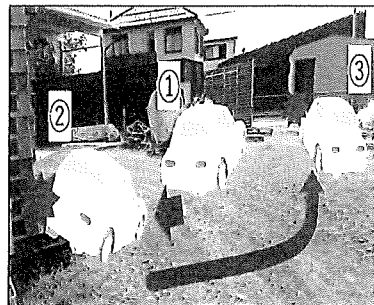

③ 9月29日 甲南町「草刈作業中の賠償事故」 70代男性

【事故状況】

空地の草刈作業で、隣家のフェンス際を草刈していたところ地面に草刈機が当たってキックバックしてしまい、勢い余ってフェンスの一部を破損させてしまった。

【問題点・対策】

草刈機が地面に接触してしまったことでキックバックを起こしてしまったこと。破損する恐れのある物の周辺は特に慎重に作業すること。キックバックしないように注意して草刈機を使用すること。



○傷害事故一覧○

① 4月9日 水口町「荷卸し業務中の転倒事故」70代男性 事故の型：転倒 傷害の部位：右肩 症状：右肩腱板断裂

【事故状況】

荷卸し業務中、卵専用のパレットを載せた台車を指定場所に移設しようとした際本来は卵専用台車を使用するところがパン専用台車に載せられていることに気づかず指定場所に足先で押し込んだら、パレットだけが奥に移動してしまい付いていなかった台車に足が引っ掛り、後ろ向きに転倒して右手をつき、肩を痛めた。

【問題点・対策】

専用台車が使用されていなかった事。シルバー会員以外に他スタッフもおられる事から再度スタッフ全員へのルール周知徹底を派遣先をお願いした。



② 7月31日 水口町「帰宅途上の転倒事故」70代男性 事故の型：転倒 傷害の部位：左手小指 症状：圧迫骨折

【事故状況】

仕事が終わる、帰ろうと駐車場を歩いていたところ、自分の車を止めていた隣の車止めに足を引っ掛け前向きに転倒した。その時に左手を突いた事で左手小指が逆に折れた状態になってしまった。直ぐに自分で病院に行き診察を受けた結果、左手小指の圧迫骨折と分かり小指の切開手術を受けた。

【問題点・対策】

足元の注意不足、および連日の猛暑による体力の消耗。業務終了後は10分程度の休憩と水分補給を行ってから帰宅する。駐車場内は車止めがあるので、足元には十分気を付けて歩くことを伝えた。

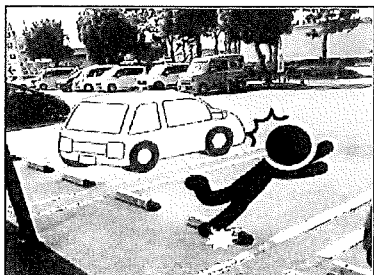

③ 8月10日 土山町「宿泊施設清掃業務中の転倒事故」70代女性 事故の型：転倒
傷害の部位：左手手首 症状：骨折

【事故状況】

宿泊施設清掃業務中、トイレに行くときに靴の踵部分を踏んだ状態で歩いたため躓いて転倒し、左手首を骨折した。

【問題点・対策】

靴の踵部分を踏んだ状態で歩いたこと。歩くときは靴はしっかり履いてから歩くようにし、足元をよく確認すること。

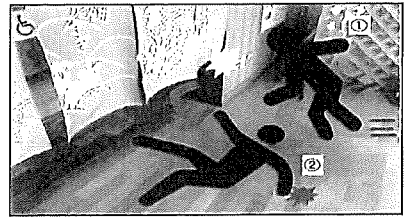

④ 8月25日 甲南町「草刈業務中の蜂刺され」70代男性 事故の型：蜂刺され
傷害の部位：耳・首元 症状：腫れ

【事故状況】

工場敷地内の草刈作業中、木の中の蜂の巣に気づかず刺されてしまった。

【問題点・対策】

わかりにくい場所に巣があったため、気づけなかったこと。草刈や剪定作業の現場は蜂の巣があることが想定されるので、作業前によく確認すること。



⑤ 9月25日 水口町「療育補助業務中の転倒事故」70代女性 事故の型：転倒
傷害の部位：左足 症状：大腿骨の骨折（ひび）

【事故状況】

療育補助業務中、じゃれてきた児童から逃れるためにハンモックを跨いだ際に足が引っかかり転倒した。

【問題点・対策】

ひっかかりやすい高さにハンモックが設置されていたこと。作業範囲で予測できる危険は日頃から取り除くようにすること。

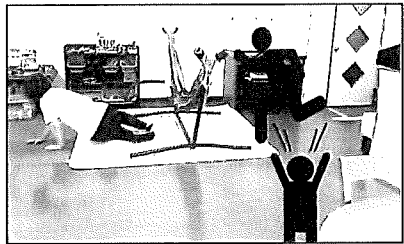

⑥ 12月16日 水口町「事務業務中の転倒事故」60代女性 事故の型：転倒
傷害の部位：左手首 症状：骨折

【事故状況】

事務業務中、自席の隣のコピー機を使用後、自席に戻ろうとしたところ開けていた机の引き出しに足を引っかけ後ろ向きに転倒した。その時に尻もちを突くと同時に左手を突いた事で、左手首が曲がった状態で動かなかったため救急搬送された。

【問題点・対策】

引き出しを閉めていなかった事が原因ではあるが、事務所と作業場が兼用手狭な状態であることも原因の一つと考えられる。派遣先に同じような事故が起こらないよう作業場の整理整頓と通路の確保を従業員全員へ周知するようにお願いした。

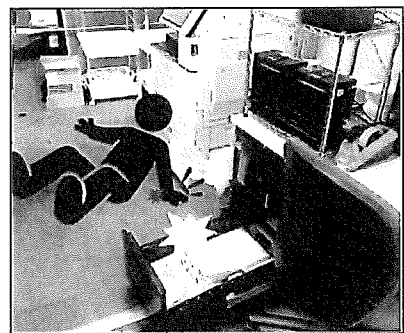

⑦ 1月27日 水口町「木工加工業務中の傷害事故」60代男性 事故の型：挟まれ
傷害の部位：右手薬指 症状：裂傷

【事故状況】

木工加工業務中、チェーンソー用防護手袋を着用のうえ、薪を手で支えて切断作業を行っていたが、割れた薪と機械の支柱の鉄板の間に右手薬指を挟んだ。

【問題点・対策】

ふと気を抜いて、薪を支える手の位置を間違えたこと。手の位置を目視で確認してから機械を操作すること。

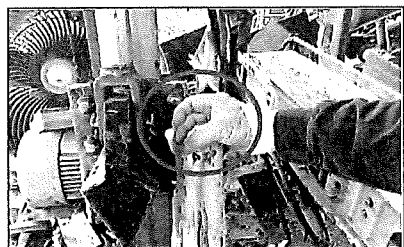



甲賀市シルバー人材センター 安全就業10箇条宣言

- 健康には常に注意し、良好な状態で就業します
- 作業前には、軽い柔軟体操をして体をほぐします
- 器具類は、使用する前に必ず点検します
- 服装・履物は、作業に合った動きやすいものにします
- 加齢による諸機能の低下を十分に認識し、無理をしません
- 現場の状況を把握し、作業に入ります
- 作業は安全第一を心がけ、急いだりあわてたりしません
- 作業現場は、常に整理整頓を心がけます
- 共同作業では、合図、連絡を正確に行います
- 現場に異常がないか、作業のやり残しがないか確認します