



生きがい

令和5年
夏季号(7月)

No. 201

発行

公益社団法人 江東区シルバー人材センター
〒135-0016 江東区東陽6-2-17 高齢者総合福祉センター2階

TEL.03-3649-3533

FAX.03-3615-0950

<https://webc.sjc.ne.jp/koto/>

トピックス

- 傷害事故の原因と対策 ……P2
- 無料自転車安全点検を実施します ……P5
- 令和4年度の23区シルバー人材センター事業実績の比較 ……P6
- 令和5年度定時総会 ……P9

7月・8月安全就業強化月間に寄せて

安全管理委員会

令和4年度の傷害事故は21件となり、年間目標19件を上回る結果となりました。特に転倒事故が14件ととても多く起こりました。

また、新型コロナウイルス関連では、令和4年度、155名の会員の感染が確認されています。5月8日から新型コロナウイルス感染症が5類に引き下げられましたが、引き続き感染対策【「3密の回避」「ソーシャルディスタンス」「手指の消毒」「換気」】の励行をお願い致します。

事故の型別状況

事故の型		令和4年度	令和3年度	増 減
交通事故	自転車事故	1	3	▲2
	バイク事故	0	1	▲1
転 倒		14	17	▲3
激 突		0	1	▲1
墜落・転落		0	3	▲3
熱 中 症		0	0	0
挟まれ・巻込まれ		2	1	1
切れ・こすれ		1	1	0
蜂・犬・蛇等に刺され・噛まれ		1	0	1
そ の 他		2	2	0
合 計		21	29	▲8

令和4年度事故の型別割合

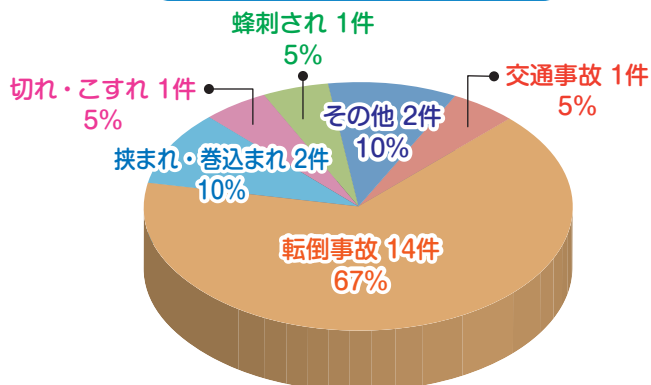

事故の型別にみると、3年度に引き続き転倒事故が14件と全体の67%を占めています。足元への注意不足による段差等の躓きや、気持ちの焦りからくる転倒事故が多く、加齢に伴う体力の衰えを自覚し、日々の筋力トレーニングを行うことや、時間に余裕を持った行動をお願い致します。

就業内容別事故状況

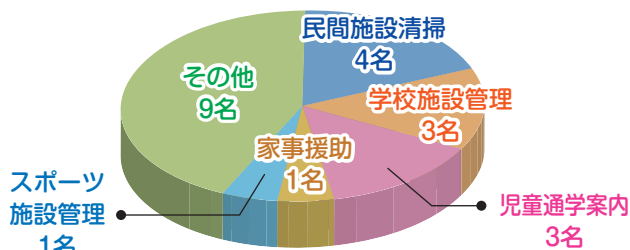

年齢別事故状況

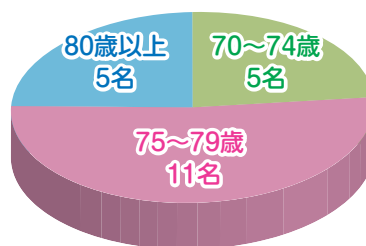

就業経験年数別事故件数

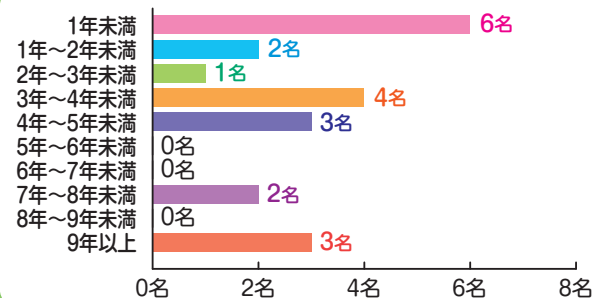

入院・通院後の就業状況

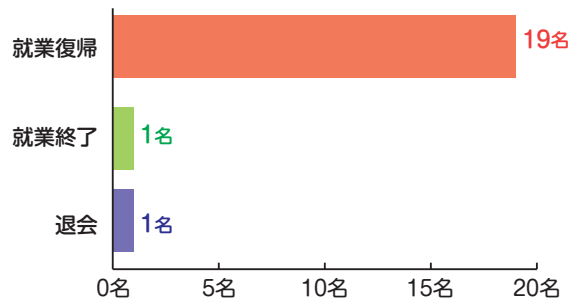

就業経験年数別の事故件数をみると、経験の浅い会員の事故が多く発生しています。

作業に不慣れなことから、危険の認識や、安全確認が十分に行われないこと等が考えられます。事故が起こりやすいポイントなどを再確認し、一人KY(危険予知)活動を実践し事故を未然に防ぎましょう。

会員数 男1,512名／女856名 計2,368名

(令和5年6月30日現在)



傷害事故の原因と対策

◆Aさんの事故(番号4)

概要 就業中、植え込みの枝を切る際に、蜂に刺される。

原因 作業前点検を怠り、作業をしてしまった。

対策 作業前に作業場所に蜂の巣などがないかの確認を行う。
また、チェックリストを活用し、作業時の服装などが一刺された場合の応急処置の対応ができるように事前準備をしておく。

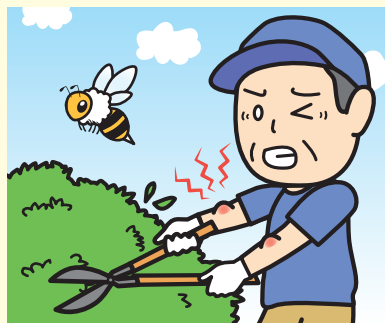

◆Bさんの事故(番号10 類似事故…2・8・12・15・17・19・21)

概要 就業中、足元の段差に躓き転倒。

原因 足元の確認を怠り、段差がある事に気づかなかった。

対策 階段や段差がある場所では、段差の高さを必ず確認し手すりがある場所では手すりを使用すること。
筋力トレーニングをするなどして、日ごろから筋力低下防止に努めるようにする。



◆Cさんの事故(番号20 類似事故…1・9・16・18)

概要 自転車で帰宅中、風にあおられバランスを崩し転倒。

原因 強風が吹いているのにも関わらず、自身の運転技術を過信し、運転してしまった。

対策 強風や雨天時は、自転車の利用を避け、時間に余裕を持つよう心がける。



令和4年度就業事故報告

令和4年度の就業事故報告を以下の通り報告します。ご自身の就業に置き換えていただき、事故ゼロを目指してください。

■傷害事故発生状況 (○…自転車等 △…転倒)

(※傷害の程度については6月30日現在)

番号	発生年月日	発生状況	年齢層	傷害名称	就業内容等	傷害の程度(日)
①	04. 05. 16	校外学習の付き添い業務で、学校から立ち位置に自転車で移動中に自転車操作を誤り転倒。	70～74歳	胸椎圧迫骨折	児童通学案内等	通院54日
②	04. 06. 16	ラウンジ清掃中、掃除機のコードに足を引っ掛け転倒。	75～79歳	右膝蓋骨骨折	民間施設清掃	通院50日
③	04. 07. 05	清掃ボランティア活動の終了後、帰宅のために乗車したバスの中で転倒。	80歳以上	頭部打撲挫傷	清掃ボランティア	通院 3日
4	04. 07. 06	就業中、植え込みの枝を切り取ろうとして、両腕を蜂に刺された。	75～79歳	蜂刺され	スポーツ施設管理	通院 2日
5	04. 07. 06	家事援助で玄関を清掃中、しゃがみこんだ姿勢から立ち上がった時に、腰の筋肉を痛めた。	70～74歳	腰部筋肉炎症	家事援助	通院 2日
6	04. 08. 26	就業先会場で、隣の椅子に置いてあった自分の荷物を取ろうとした時に、左足首をひねってしまった。	70～74歳	左足首捻挫	シルバーパス一斉更新	通院13日

7	04. 09. 07	厨房で調理器具洗浄作業中、包丁が手に当たり右中指と人差し指に切り傷を負った。	75～79歳	右手中指切傷	厨房内清掃作業	通院 3日
8	04. 09. 09	校外学習が終了し、待機室から主事室に向かって階段を上り始めた時に階段に躓き転倒。	75～79歳	右半身打撲	児童通学案内等	通院15日
9	04. 10. 18	自転車で帰宅途中、雨で濡れていた点字ブロックでタイヤが滑ってしまい転倒。	75～79歳	右足打撲 歯折れ	学校施設管理	通院15日
10	04. 10. 21	来校者にスリッパを出し渡そうとした時、足元の段差に躓き転倒。	75～79歳	大腿骨骨折	学校公開	入院25日 通院44日
11	04. 10. 28	納品された段ボールを運んでいる時に、左手が段ボールの重さでドア枠に押し付けられ、左手甲が内出血。	75～79歳	左手打撲	内職作業	通院 2日
12	04. 11. 07	少年運動広場管理就業中、転倒して頭と胸部を強打。	75～79歳	頭部打撲 胸部骨折	少年運動 広場管理	入院 9日 通院 2日
13	04. 11. 29	清掃作業中、エレベータードアの溝にあったゴミを取り除いている最中に、閉まってきたドアに右手が挟まれ急いで手を引き抜いたため、右手に裂傷を負った。	80歳以上	右手裂傷	マンション 清掃	通院10日
14	04. 11. 30	就業中、体育館舞台から階段を下りている途中で、階段を踏み外して転落。	70～74歳	骨盤骨折	学校施設 管理	入院20日 通院 4日
15	04. 12. 05	就業中、帰り支度のために出入口を出ようとした時に、エントランスの段差に躓き転倒。	75～79歳	顔面打撲 挫傷	学校施設 管理	通院 2日
16	04. 12. 23	ポスター掲示業務で自転車移動中、右折しようとした時に、後ろから来たバイクに接触された。	70～74歳	右足打撲	ポスター 掲示	通院 1日
17	05. 01. 18	お昼休みに昼食を買いに行き詰所に戻る途中、マンホールのふたに躓き転倒。	75～79歳	右肋骨骨折 顔面挫傷	公園清掃	通院 3日
18	05. 01. 20	接遇研修参加後、自転車で帰宅途中に転倒し動けなくなり、救急搬送された。	80歳以上	左下肢骨折	児童通学 案内等	入院37日 通院 2日
19	05. 02. 18	就業終了後帰宅途中、道路で足がもつれ転倒。	80歳以上	頭部創傷	刃物研ぎ	通院 3日
20	05. 02. 25	自転車で帰宅途中、風が強かったため自転車を押して歩いていたが、途中で自転車に乗ろうとして強風にあおられバランスを崩して転倒。	75～79歳	左肋骨骨折	民間施設 清掃	通院 7日
21	05. 03. 28	歩いて帰宅途中、左側から搬送用の車が近づいてくことに気付き、急ぎ足になり小さな突起に躓き転倒。	80歳以上	右手小指骨折	民間施設 清掃	通院中
年齢層 60～64歳 0名 65～69歳 0名 70～74歳 5名 75～79歳 11名 80歳以上 5名						
就業中 15件 就業途上 5件 その他 1件 合計 21件 ※自転車等 5件 転倒 9件						

■賠償事故発生状況

番号	発生年月日	発 生 状 況	年齢層	賠償内容	就業内容等	区 分
1	04. 04. 25	3階駐車場で大型カートと小型カート2台を運んでいた際、車が駐車しようとしたため、一時停止をしたが先頭のカートに手が届かず、大型カート1台をそのまま車に衝突させてしまった。	70～74歳	車両 左前ドア 擦り傷	スーパーカート・ カゴ整理	物損
2	04. 08. 09	刈払機を使用した除草作業中、小石が飛んでしまい近くに停車していた車の後部座席の窓を粉砕してしまった。	80歳以上	後部座席窓 粉砕	大学屋外 清掃	物損
3	04. 09. 20	館内確認見回り中、鍵に使用不可というシールが貼ってある物を見落としてしまい、3階保健室の鍵を開けた際、鍵が折れて鍵穴に残ってしまった。	70～74歳	鍵穴に 鍵残り	施設夜間 管理	物損
4	04. 10. 19	エアコンのフィルター清掃を終了し、エアコンの前面パネルを取り付ける際、上手くはまらず接続部品が折れてしまった。	70～74歳	前面カバー 接続部破損	家事援助	物損
5	05. 02. 23	カート6台を運搬中、一瞬よそ見をしてしまい、お客様の背中側にカートを衝突させてしまった。	70～74歳	腰部骨折の 治療費	スーパーカート・ カゴ整理	人身
年齢層 60～64歳 0名 65～69歳 0名 70～74歳 4名 75～79歳 0名 80歳以上 1名						
人身 1件 物損 4件						



夏本番! 熱中症に注意しよう!

気象庁の3か月予報(7月～9月)6月20日発表の内容によると、今年の夏の平均気温は昨年より高くなると予想されています。

気温や湿度の高い日に特に注意したいのが「熱中症」です。

東京消防庁発表の熱中症発症に伴う搬送者数(令和4年度)を見ると、熱中症は6月～8月の3か月に集中していることが分かります。

暑さに慣れてきたこの時期でも、まだまだ注意が必要です。

【令和4年度 熱中症搬送者数(東京消防庁管内)】

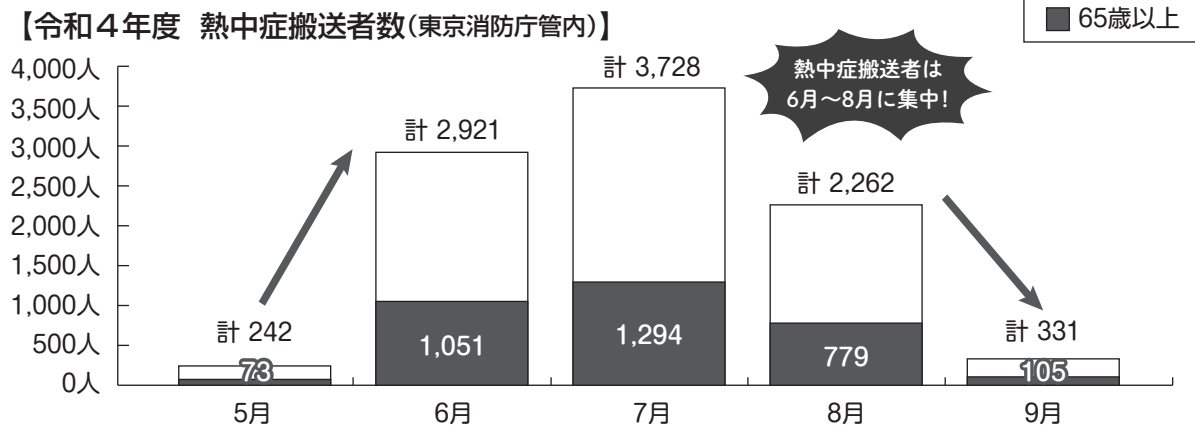

熱中症
予 防



- のどが渇く前に、こまめに水分補給をしましょう。(起床時や入浴時も)
- 大量の汗をかいた時は、塩分も補給しましょう。
- 十分な睡眠を取り、栄養バランスを整え、日頃の体調管理を万全に。

令和5年
10月より

適格請求書等保存方式 (インボイス制度)が始まります

インボイス制度開始後もこれまでどおり発注者から預かった消費税を含めて配分金を支払いますので、会員の皆さんへの影響はありません。(6月末現在)

生きがい194号(令和3年10月号)でご案内いたしましたが、会員の皆さんにお支払いしている配分金には、発注者から預かった消費税が含まれています。この消費税は、本来、国に納めるものですが、会員の皆さんが年間の課税売上高(配分金総額)が1千万円以下である「消費税免税事業者」にあたる場合には、納税の必要はありません。

その一方、納税義務者であるシルバー人材センター(以下、センター)は、このインボイス制度が始まると、消費税免税事業者である会員との取引について、消費税の仕入税額控除が認められなくなり、その分の消費税を負担しなければなりません。つまり、センターには新たな納税コストが発生することになります。

センターでは、この新たな納税コストの影響を最小限に抑えるため、発注者の理解を得ながら受注料金(事務費)の段階的な値上げをお願いするとともに、引き続き経費削減や業務効率化に努めていきます。

無料自転車安全点検を実施します

～事故防止のため、空気圧・ブレーキの利き具合などを点検～

自転車事故が発生すると、骨折等の重篤事故につながる可能性が高く、日頃使用する自転車の点検が極めて重要です。ブレーキ故障など、「整備不良」の自転車が絡む死亡・重傷事故の発生率が、不備のない自転車と比べ約2倍になることがわかり、警察庁が注意を呼び掛けています。

このこともあり、会員の皆さんが普段お使いの自転車を、塩浜作業所のリサイクル自転車就業会員の方々が無料で点検致します。



実施日時・場所

第1回実施日

日時 令和5年8月3日(木)
10時～15時(受付)

場所 大島作業所
(江東区大島5-21-14)



第2回実施日

日時 令和5年8月30日(水)
10時～15時(受付)

場所 東陽作業所
(江東区東陽5-16-13)



※当日は直接実施場所にお越しください。 ※電動アシスト自転車は点検対象外になります。

お問い合わせ先

担当：

電話：03-3649-3533

自転車利用時は「ヘルメット」の着用を！(ヘルメットの着用は努力義務)

安全のため、自転車利用時はヘルメットを着用しましょう。



就業情報パソコンサービス・現在募集中の就業情報が見られます

- ① まず当センターホームページ<https://webc.sjc.ne.jp/koto/>にアクセスしてください。
- ② 中段のメインメニューの右側「会員の皆さまへ」をクリックします。
- ③ 次に、左側にある「就業情報(会員向け)」をクリックします。
- ④ 右側の「PDFファイル」をクリックし、パスワードを入力してください。



令和4年度の23区シルバー人材センター事業実績の比較

— 都内23区のシルバー人材センターの実績について、主な項目をグラフにしました —

23区全体で見ると、会員数、契約金額、就業実人員、就業率すべてが23区の平均より上回っています。

当センターは、会員数2,460人(5人増)で9位(3年度9位)・契約金額1,165,140千円(29,037千円増)で8位(3年度6位)・就業実人員2,041人(18人減)で7位(3年度7位)・就業率83.0%(0.9ポイント減)で4位(3年度3位)となりました。

令和5年3月31日現在

順位	会 員 数					順位	契 約 金 額					順位	就 業 実 人 員					順位	就 業 率				
	センター	1,000	2,000	3,000	4,000人		位	センター	5	10	15億円		位	センター	1,000	2,000人	位		センター	50%			
1	江戸川区					1	葛飾区				1	足立区				1	千代田区						
2	練馬区					2	板橋区				2	練馬区				2	目黒区						
3	足立区					3	練馬区				3	江戸川区				3	品川区						
4	大田区					4	世田谷区				4	板橋区				4	江東区			83.0			
5	板橋区					5	足立区				5	世田谷区				5	足立区						
6	葛飾区					6	江戸川区				6	葛飾区				6	港区						
7	世田谷区					7	品川区				7	江東区			2,041	7	世田谷区						
8	杉並区					8	江東区			(千円) 1,165,140	8	大田区				8	文京区						
9	江東区				2,460	9	北区				9	品川区				9	葛飾区						
10	北区					10	大田区				10	北区				10	荒川区						
11	品川区					11	杉並区				11	杉並区				11	板橋区						
12	港区					12	豊島区				12	港区				12	北区						
13	新宿区					13	荒川区				13	荒川区				13	中央区						
14	荒川区					14	新宿区				14	豊島区				14	豊島区						
15	豊島区					15	港区				15	新宿区				15	中野区						
16	墨田区					16	中野区				16	目黒区				16	練馬区						
17	中野区					17	墨田区				17	中野区				17	墨田区						
18	文京区					18	目黒区				18	墨田区				18	新宿区						
19	渋谷区					19	文京区				19	文京区				19	杉並区						
20	目黒区					20	渋谷区				20	渋谷区				20	渋谷区						
21	台東区					21	台東区				21	台東区				21	江戸川区						
22	中央区					22	中央区				22	中央区				22	台東区						
23	千代田区					23	千代田区				23	千代田区				23	大田区						
平 均					2,038 (2,029)	平 均				847,489 (818,976)	平 均				1,516 (1,483)	平 均				74.4 (73.1)			

(千円)

※()内は令和3年度の平均値

新地区部長・新地域班長をお知らせします（令和5年7月1日現在）

地区部長

地 区	新 部 長
大島西	

地域班長

地 区	班 名	新 班 長
北 砂	※北砂7班B	
東 砂	東砂2班	
	東砂7班	
	東砂8班	

※北砂地区…北砂7班の変更について

（旧班名）	地域
北砂7班	北砂5丁目20番1～8号



（新班名）	地域
北砂7班A	北砂5丁目20番1～5号
北砂7班B	北砂5丁目20番6～8号

新入会員紹介

令和5年4月～5月入会者

合計123名

■白河地区(10名)

■豊洲地区(15名)

■東砂地区(14名)

■大島西地区(13名)

■小松橋地区(13名)

■東陽地区(6名)

■南砂地区(13名)

■大島東地区(8名)

■富岡地区(7名)

■亀戸地区(17名)

■北砂地区(7名)

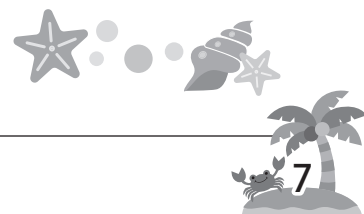

事務局だより

■ 江東区シルバー人材センター「名誉会長」の就任

木村弥生江東区長が、この度、6月の理事会承認を経て、当センターの名誉会長に就任されました。



■ 英国労働・年金担当大臣が当センター東陽作業所を視察(4月20日)

英国のメル・ストライド労働・年金担当大臣外4名の英国政府団が、日本を訪れ、シルバー人材センターの事業を視察するため、当センター東陽作業所に来所されました。刃物研ぎや洋服リフォーム、内職作業など会員の就業の様子を熱心にご覧になっていました。



■ 配分金支払日のお知らせ(8月~10月)

支払日	8月	9月	10月
支払対象			

理 事 会 の 動 き

◎4月の理事会(4月24日)

【議題】

1. 4月の入会希望者の承認について

【報告事項】

1. 3月分事業実績について
2. 令和5年度事務局体制について
3. 理事の利益相反取引に係る報告について
4. 令和5年度定時総会について
5. 令和4年度清掃ボランティア活動報告について
6. 専門部会報告

◎5月の理事会(5月19日)

【議題】

1. 4月及び5月の入会希望者の承認について
2. 令和5年度定時総会の招集について
3. 定款の一部変更(案)について
4. 令和4年度事業報告(案)について
5. 令和4年度決算(案)について
6. 令和4年度収支計算書(案)について

7. 監査報告について

8. 理事・監事候補者の選任(案)について

【報告事項】

1. 4月分事業実績について
2. 令和5年度定時総会次第及び役割分担について
3. 専門部会報告
4. 委員会報告

◎6月の理事会(6月22日)

【議題】

1. 5月及び6月の入会希望者の承認について
2. 名誉会長の選任(案)について
3. 地区部長の承認(案)について
4. 令和5・6年度専門部会・委員会の構成(案)について

【報告事項】

1. 5月分事業実績について
2. 令和5年度定時総会について
3. 入会説明会の実施について
4. 専門部会報告

事業実績 令和5年4月~5月

月	会 員 数 〔人〕			就 業 実人員 〔人〕	就 業 率 〔%〕	受 託 件 数 〔件〕	就 業 延日人員 〔人〕	契 約 金 額 〔円〕	契 約 金 額 内 訳 〔円〕		
	男	女	計						配分金	材料費	事務費
4月	1,605	884	2,489	1,656	66.5	667	19,419	95,917,366	88,880,584	500,284	6,536,498
5月	1,605	895	2,500	1,668	66.7	715	20,377	101,007,508	93,538,162	562,239	6,907,107
累計				1,734	69.4	1,382	39,796	196,924,874	182,418,746	1,062,523	13,443,605

※累計(令和5年4月~5月)

令和5年度定時総会

令和5年6月23日(金)午後1時30分より、江東区文化センターにおいて令和5年度定時総会が行われました。
令和2年度から令和4年度までの過去3回は、新型コロナウイルス感染症感染拡大防止対策のため、議決権行使書による参加をお願いしてきましたが、今年度は4年ぶりの通常開催となりました。

議決権を有する会員数2,330名のうち、出席者122名、書面による議決権行使が537名、委任状が1,267名となり、議決権数の半数を超え、総会は成立しました。

審議の結果

【第1号議案】定款の一部変更の件

【第2号議案】令和4年度計算書類等の承認の件

【第3号議案】理事15名選任の件

【第4号議案】監事2名選任の件

以上の4議案は賛成多数で承認可決され、総会は無事閉会いたしました。



新任役員紹介

令和5年度定時総会及び、その後に行われた臨時理事会で次の方々が選任されました。

役 職	氏 名	備 考
会 長	関澤 邦正	江東区推薦
副会長	渡邊 省吾	江東区推薦
常務理事	川根 隆	事務局長
理 事	伊藤 隆治	東砂地区
理 事	岩淵 勝美	富岡地区
理 事	大島 昇	大島西地区
理 事	櫻谷 洲夫	南砂地区
理 事	島田由美子	豊洲地区
理 事	高蝶 幹夫	北砂地区

役 職	氏 名	備 考
理 事	武越 信昭	江東区福祉部長
理 事	利根川眞一	東陽地区
理 事	鳥海 光一	亀戸地区
理 事	舟橋 和夫	大島東地区
理 事	本澤 満	白河地区
理 事	山本 隆	小松橋地区
監 事	大宮 茂次	南砂地区
監 事	小地沢 正	北砂地区

任期：令和5年6月23日定時総会終結の時～令和7年定時総会終結の時

専門部会・専門委員会の構成が決まりました

総務・社会福祉部会

事業部会

広報部会

安全管理委員会

事前
予約制

会員専用サイト



Smile to Smile (スマスマ)

登録説明会のご案内

～センター職員が登録手順を丁寧に説明します～

事務局では、会員専用サイト「Smile to Smile(スマスマ)」の利用会員の拡大を目的に「スマスマ登録説明会」を開催します。現在約300名の方々が利用されていますが、今後の機能やサービスの拡大を見据え、より多くの会員にご利用いただけるよう、普及活動を展開していきます。「スマホは持っているけれど、登録方法が分からない」、「操作に不安があるので一緒に登録作業を手伝ってほしい」といった方々のご応募をお待ちしています。

対象者

スマートフォンをお持ちで「Smile to Smile(スマスマ)」の登録をまだしていない会員

内 容

「Smile to Smile(スマスマ)」の登録手順をセンター職員が一から丁寧に説明します。

開催日時

14時～16時(各回、時間共通・定員20名※先着順)

- ① 第1回 8月9日(水) ② 第2回 8月23日(水)
③ 第3回 8月30日(水) ④ 第4回 9月15日(金) ⑤ 第5回 9月21日(木)

申込方法

「会員番号、氏名、参加希望回(上記①～⑤)」の3点を電話またはEメールにてご連絡ください。

電話番号 03-3649-3533(担当:) E-mail koto@sjc.ne.jp



今後、機能拡大を予定



Smile to Smile (スマスマ)の いまとこれから

いま

出来ていること

- センターの最新のお知らせをリアルタイムで確認できる
→センターが情報を更新した時はEメールでお知らせ
- センターの最新の就業(募集)情報を確認できる
→最新の就業情報が届く。就業情報更新時にEメールでお知らせ
- センターのイベント募集への応募ができる
→熱中症予防セミナー(6月開催)は、8名の方がスマスマから応募
- 毎月の配分金明細をいつでも確認できる
→配分金明細をいつでもどこでも確認ができる



これから

出来ること
検討事項

- 地図付きの就業依頼
→事務局からの就業依頼の情報受信。就業先の地図や依頼(就業)内容の確認
- 就業情報の検索と応募の機能
→就業場所や条件等の就業情報の検索機能や、就業情報への応募
- デジタル会員証
→会員証をデジタル化。総会や講習会等、活用場面は多数



Voice ～会員の声～

「元気と健康第一」 人生のページ作りのシルバー人材センター

私がシルバー人材センターに入会して、初めて紹介を受けた先が、緑いっぱい高台にある新砂運動場でした。

清掃・受付・案内放送・パソコン入力・施設内の見回りと変化があり、ドキドキチャレンジ。元気いっぱいのスポーツマンの学生さんから老若男女問わず来場されます。時には横目でチラリ見し、若返った気分も度々。やり甲斐のある事に気づきました。

又、怪我をされた方の救急車の手配、心配でやっと病院に向かって行く車を見送り、一安心胸を撫で下ろす事も。振り返りましたら、長きにわたり勤めさせていただきました。

時にふれ出し心の糧となるに間違いなし……

この頃は、冷たい飲み物がことのほか美味しく感じる。

季節の暑さに負けず、ふれあいと生きがいを求め、清掃ボランティア他、元気で頑張っていければと願っております。



80歳でも働けるシルバーに感謝

シルバー人材センターに入会して18年になります。

これまで区からシルバーが委託を受け、夜間受付管理の仕事をしていた福祉会館が、今年4月から民間委託となり、そこで仕事をしていた我々は、自ずと就業終了となってしまいました。

今は、深川不動尊の隣にある公園にネットで囲まれた球技場があり、そのネットに鍵をかけるという仕事を女性1名、男性3名の4名でやっています。

朝8時、出入口のネットに施錠してある南京錠を全部で12個、外します。

そして真っ暗になった夜8時、懐中電灯と南京錠を手に施錠しに行きます。

365日、雨の日も、雪の日も、台風が来ても、利用者がいなくてもやるのです。地味な仕事ですが、これからも黙々とやっていきます。

シルバーでの仕事は、就業日数や時間が限られているため、いいなと思います。真面目に就業して、1か月3万円程度ですが、これまで18年間働いたことになります。有難いと思っています。高齢で80歳の私ですが、この先も元気なうちは働きます。よろしくお願いします。



広報部会会員による 就業現場レポート(第13回)

東陽区民館

皆さんは区民館を利用されたことはありますか？
色鮮やかな紫陽花の鉢植えが並べてあるお花屋さんを過ぎた所に、今回お訪ねする東陽区民館があります。6月のうっとりしい梅雨空を吹き飛ばすような、笑顔の爽やかなお二人がこちらで就業されていました。



区民館管理メモ(取材日6月14日現在)

仕事内容 区民館管理(使用申請の受付・使用料の受け取り・施設内清掃・備品の貸し出し等)

就業体制 午前…7:30~12:20 2名、午後…12:20~17:15 2名
(8人グループのローテーション就業)
月11日~13日程度



Q.1 仕事で気を付けていることはありますか？

利用者に気持ちよく使っていただくために、親切で丁寧な対応を心掛けています。近隣住民から苦情が無いよう、カラオケ使用時の音量調整や、施設利用者の自転車整理などにも気を配っています。

また、お断りしなければならない要望の場合は、はっきりと丁寧に説明したうえでお断りするようにしています。



Q.2 仲間と上手にやっていくコツ(コミュニケーションの工夫)を教えてください。

間違えてしまった場合は、お互いにすぐ言う(皆の問題として共有化する)ようにして、明るくカバーし合うよう心掛けています。基本姿勢として、「人の悪口は言わない、人のミスをあげつらわない」が理想だと思います。

Q.3 この仕事のやりがいを教えてください。

午前と午後の就業時間を考えると、1日の時間を上手に使えるかなと思います。ここに来て、多くの人と接することが励みとなって、生活のリズムが出来たと思います。ミスした時も皆さんに助けてもらってやってこられました。後に続く方のお手本となれるよう頑張りたいと思います。

明るい笑顔で利用者に親切に接するお二人からは、誠実な人柄が感じられました。

「シルバーだからダメよね!」と言われないように努力を惜しまないとのこと。

頼もしいお二人、これからもお身体に気を付けて、区民館を訪れる皆さんに素晴らしい笑顔をお届けしてください。

(広報部会会員：)