



# 生きが

令和5年  
秋季号(10月)

## No. 202

発行 公益社団法人 江東区シルバー人材センター TEL.03-3649-3533 FAX.03-3615-0950  
〒135-0016 江東区東陽6-2-17 高齢者総合福祉センター2階 <https://webc.sjc.ne.jp/koto/>

### トピックス

- いきいきシルバー健康教室のご案内 .....P4
- 令和6年度の安全就業標語を募集します .....P4
- 就業相談会のお知らせ .....P7
- ウォーキングキャンペーン ...P9

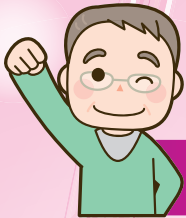

## 会員の輪を広げよう!



### 10月は都内シルバー人材センター「広報強化月間」です

センターの会員数については、令和4年度末は2,460名となり、令和3年度に続き2年連続で微増(5名増)となりました。しかし、4年前(平成30年度)の会員数と比較すると、約150名減少しており、未だ本格的な回復には程遠い状況です。

新規会員が不足していることにより、就業交替に遅延が生じたり、欠員補充が滞ることで他の就業会員に負担がかかったり、就業会員を見つけることが出来ず、仕事の依頼を断るケースも出ています。「会員の増強」は、センターの第四次中期計画(令和5年1月策定)でもセンター運営の根幹に係る「重点課題」と位置付けられており、引き続きの対策が必要です。

### 会員数の推移

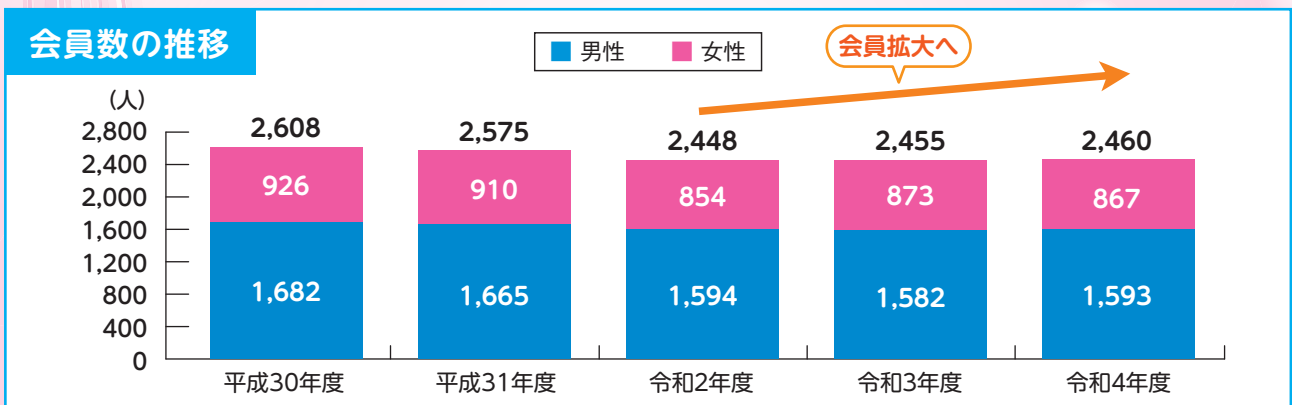

目指せ  
会員3000人

### 皆さんの「クチコミ」で会員を増やそう!

令和4年度も「知人・友人の紹介(クチコミ)」による入会が最多

令和3年度と同様に、4年度も新規入会者(314名)の「入会のきっかけ」を調査したところ、「知人・友人の紹介」が「区報」や「入会説明会」などを抑え最も多く、入会者全体の約4割を占めていることが分かりました。

引き続き会員の皆様の“クチコミ”の力をお借りして、新規会員の拡大を図っていきたくと考えております。

お友達やご近所の方にご自分のセンターでの仕事や活動、体験等をお話いただき、是非入会を勧めてください。

会員の皆様のご協力をお願いいたします。

### 入会のきっかけ (令和4年度新入会員 314名)

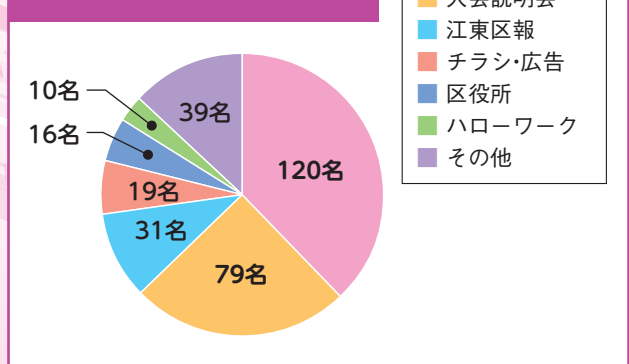

# 令和5年度 入会説明会

未入会の知人・友人に  
ご案内ください

センター事務局では、毎日入会相談や入会手続きを行うことができますが、現在就労中で「平日の来所が難しい方」や、個別ではなく「集団で気軽にセンターに関する説明を聞きたい」という方のために、休日を中心とした入会説明会を実施しています。

今年度は回数を昨年度の4回から6回に増やし、出張開催や女性限定開催など、様々な形式で実施していきます。また、これまで同様、各回とも事前に区報での周知、区内各所へのチラシの設置など、集客にも力を入れていきます。

センターにまだご入会されていない知人・友人に是非ご案内ください。



入会説明会の様子



入会受付の様子

## 入会説明会開催日

(終了)第1回	令和5年 7月30日(日) 32名参加	(終了)第2回	令和5年 9月 3日(日) 33名参加
第3回	令和5年10月29日(日)	第4回	令和5年12月 3日(日)
第5回	令和6年 2月 7日(水)	第6回	令和6年 3月17日(日)

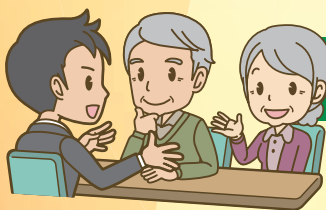

**「5名以上の新規会員を紹介した会員」は  
会員表彰の対象となります!**

1ページ(表紙)でご紹介した会員の紹介による新規会員獲得を拡大させることなどを目的に、平成30年度より「5名以上の新規会員を紹介した会員」を表彰する制度がスタートしました。これまでに会員の紹介による入会者は124名(令和5年9月11日現在)に上ります。

これまでの紹介実績(令和5年9月11日現在)

1名紹介 → **89名**    2名紹介 → **14名**    3名紹介 → **1名**    4名紹介 → **1名**

あと1名の紹介で  
表彰の対象に

※会員表彰の対象となるためには、新規入会希望者が「入会申込書」に紹介者(会員)の氏名を記入いただく必要があります。

# 令和5年度 上半期の事業実績について

今年度上半期(4月～9月)の事業実績がまとまりましたので、主な項目についてご報告いたします。

9月末現在の会員数は、男性1,532人、女性900人、計2,432人で、対前年同月比では23人、0.9%の減となりました。

また、上半期の契約金額【請負・委任】(配分金・材料費等・事務費)は588,873,725円で、対前年同月比では7,827,754円、1.3%の減となりました。

なお、就業率は9月末現在77.4%で対前年度比0.2ポイントの減となりました。

派遣事業の上半期契約金額(賃金・手数料等)は、2,117,421円で、対前年同月比では145,826円、7.4%の増となりました。

詳細は以下のとおりです。

## ①会員数 (人)

	男	女	計
9月末日現在	1,532	900	2,432
前年同月末	1,583	872	2,455
比較増(△)減	△51	28	△23
増減率(%)	△3.2	3.2	△0.9

## ②契約金額【請負・委任】(4月～9月累計) (円)

	件数	契約金額	契約金額内訳		
			配分金	材料費等	事務費
公共事業	561件	327,037,111	304,815,720	944,221	21,277,170
民間事業	3,078件	255,866,484	235,365,571	1,814,368	18,686,545
独自事業	581件	5,970,130	4,984,704	571,047	414,379
9月末日現在	4,220件	588,873,725	545,165,995	3,329,636	40,378,094
前年同月末	4,387件	596,701,479	557,361,590	3,475,890	35,863,999
比較増(△)減	△167件	△7,827,754	△12,195,595	△146,254	4,514,095
増減率(%)	△3.8	△1.3	△2.2	△4.2	12.6

## ③就業率(4月～9月累計) (人)

	会員数	就業実人員	就業率(%)	延実人員	延日人員
9月末日現在	2,432	1,882	77.4%	13,703	118,744
前年同月末	2,455	1,906	77.6%	14,153	123,913
比較増(△)減	△23	△24	△0.2	△450	△5,169
増減率(%)	△0.9	△1.3	—	△3.2	△4.2

## ④派遣事業(4月～9月累計) (円)

	件数	契約金額	契約金額内訳	
			賃金	手数料等
公共事業	0件	0	0	0
民間事業	12件	2,117,421	1,612,021	505,400
9月末日現在	12件	2,117,421	1,612,021	505,400
前年同月末	9件	1,971,595	1,486,845	484,750
比較増(△)減	3件	145,826	125,176	20,650
増減率(%)	33.3	7.4	8.4	4.3



# いきいきシルバー健康教室のご案内

## 会員の転倒事故急増！ 身体機能を高めて事故を防ぎましょう

- 持ち物等…運動が出来る服装、タオル、飲料(水筒やペットボトル)、マスク
- 教室の内容は全て同じ内容です。
- 参加希望の方は、お電話にてお申込み下さい。(各回とも定員30名、先着順)

事務局…03-3649-3533 担当…池上、上野

### 第1回

日時▶令和5年11月30日(木)  
10時～11時30分

場所▶東大島文化センター 4階レクホール  
(江東区大島8-33-9)

会場案内図

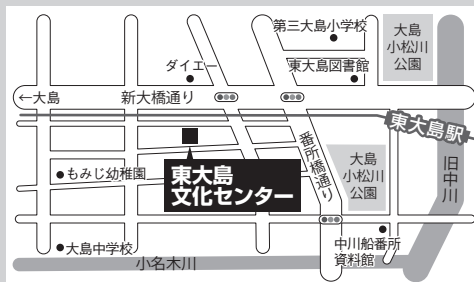

### 第2回

日時▶令和5年12月4日(月)  
午前の部 10時～11時30分  
午後の部 13時30分～15時

場所▶高齢者総合福祉センター 3階研修室  
(江東区東陽6-2-17)

会場案内図

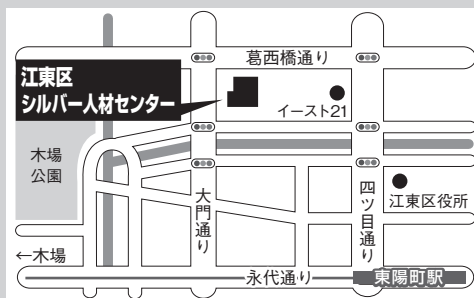

#### 【新型コロナウイルス対策の取り組み】

- ※出席にあたり、体調等で不安がある方は、出席を見合わせていただき、事務局担当者へご連絡ください。
- ※感染防止のため、出席前に自宅での体温測定と、マスクの着用をお願い致します。
- ※会場に入る前には、備え付けの消毒液で手指の消毒にご協力ください。

## 令和6年度の安全就業標語を募集します

東京しごと財団において、安全就業強化月間(7月)を中心とした安全就業の普及・啓発活動の一環として「安全就業標語」を募集しています。

会員の皆さんの作品を当センターとして推薦させていただきますので、奮ってご応募ください。

ご応募  
お待ちしております！



テーマ1 自転車事故防止

テーマ2 転倒防止

申込方法 郵便ハガキまたはEメール

送付先

郵便ハガキの場合 〒135-0016 江東区東陽6-2-17  
江東区シルバー人材センター

Eメールの場合 送信先アドレス koto@sjc.ne.jp

※必ずお名前と会員番号もご記入ください。

応募締切

令和5年11月8日(水)必着

担当

池上、上野

(参考)令和5年度入賞作品  
テーマ「健康管理」

- 健康は 自分が作る 宝もの
- 毎日の 心の健康 笑顔から
- 大丈夫 過信の気持 要注意

# 令和5年度就業事故報告 令和5年4月～9月

今年度上半期(4月～9月)の事故件数について、傷害事故は13件(前年度比4件増)となりました。そのうち、自転車利用時の事故が6件、転倒事故も5件発生しています。賠償事故は、1件(前年度比2件減)でした。  
 ※自転車乗車中はヘルメット着用を！

## ■傷害事故発生状況 (○…自転車等 △…転倒)

番号	発生日	発生状況	年齢層	傷害名称	就業内容等	区分
△1	05.04.23	駐輪場清掃中、地面に出ている木の根に足が引っかかってしまい転倒。	80歳以上	右手首骨折	屋外軽作業	就業中
△2	05.04.28	校庭を見回り中、飛んできたボールを避けようとしてバランスを崩し転倒。	70～74歳	肋軟骨骨折 両足親指捻挫	学校施設管理	就業中
○3	05.04.28	就業を終え電動自転車で帰宅途中、突風にあおられ転倒。	60～64歳	右手首骨折	児童通学案内	就業途上
△4	05.05.21	新聞を届けるため職員室に入り所定の場所に向かっていて時、床に置いてあったプラスチック板の上で足が滑り転倒。	75～79歳	左手打撲	学校施設管理	就業中
○5	05.05.23	自転車で帰宅途中、歩行者を避けるため自転車を止めて右足を地面に着けたところ、右足膝からつま先に痺れが走った。	75～79歳	右膝半月板骨挫傷	民間施設清掃	就業途上
○6	05.05.24	電動自転車で帰宅途中、車道から歩道に移る時、段差でタイヤがスリップして転倒。	75～79歳	右手薬指裂傷	学校施設管理	就業途上
7	05.07.03	厨房の作業台で作業中、発注者社員が運んでいたカートが身体に当たり、上半身をひねって倒れ込み作業台にあった機器に右腕を強打した。	65～69歳	右肩打撲	屋内軽作業	就業中
△8	05.07.14	植木の水やり中、地面に伸びたホースに足を引っ掛けて転倒。	75～79歳	右膝骨折 右胸部打撲	屋外軽作業	就業中
○9	05.07.27	電動自転車で就業先に向かう途中、前方から来た自転車を避けようとして、ハンドルを切ったところバランスを崩して転倒。	70～74歳	右手創傷	パソコン教室	就業途上
10	05.07.29	清掃作業中、花壇の縁に片足を乗せ身体を伸ばし枝を切ろうとしたところ、足が滑り転げ落ちコンクリート地面で頭を打った。	75～79歳	頭部創傷	屋内清掃作業	就業中
○11	05.08.09	電動自転車で帰宅途中、前方から来た自転車を避けようとした際、タイヤが滑り転倒。	80歳以上	右股関節骨折	屋外清掃	就業途上
○12	05.08.25	自転車で帰宅途中、右折した時に前方から来た自転車と正面衝突し転倒。	75～79歳	左膝上部骨折	屋内清掃作業	就業途上
△13	05.09.06	就業先の社員食堂で清掃作業中、次の作業場所へ向かう時に躓き転倒。	70～74歳	右上肢打撲・挫傷	屋内清掃作業	就業中
<b>年齢層</b> 60～64歳 1名    65～69歳 1名    70～74歳 3名    75～79歳 6名    80歳以上 2名 <b>就業中 7件    就業途上 6件    その他 0件    合計 13件    ※○自転車等 6件    △転倒 5件</b>						

## ■賠償事故発生状況

番号	発生日	発生状況	年齢層	損害内容	就業内容等	区分
1	05.09.19	空バケツの中にコードレス掃除機の予備バッテリーや空雑巾などを入れ3階から1階に降りた後、バケツからバッテリーを取り出す前に誤って水を入れてしまい破損させてしまった。	65～69歳	コードレス掃除機 充電バッテリー破損	ビル共用部清掃	物損
<b>年齢層</b> 60～64歳 0名    65～69歳 1名    70～74歳 0名    75～79歳 0名    80歳以上 0名 <b>人身 0件    物損 1件</b>						



## 就業体験記

# 明治小学校 バス乗務業務



明治小学校の工事に伴い、仮校舎(南砂2丁目)への生徒の登下校に携わる業務です。

2023年7月25日に、明治小学校の生活指導主任先生の参加のもと、センター3階の研修室で、就業予定者が参加し、業務マニュアルの説明が行われ、職員から一番大切なことは、「安全第一、時間厳守、人の悪口は言わない」と言われました。

バス停16か所、大型バス14台、マイクロバス11台の運行で、バス1台にシルバーが1人添乗します。33名の会員が交代で、8月25日から就業が始まりました。

登校時、仮校舎に25台のバスが到着すると、校長先生始め、沢山の先生が正門、南門で900名程度の生徒を迎えます。元気な声で「おはよう」「おはようございます」と挨拶を交わし、住民の方を優先に壁面に沿って一列で進むよう通行させております。

乗り物に弱い生徒の対応、忘れ物の確認、降り忘れの生徒がいないか声掛けをし、またドライバーさんとのコミュニケーションも大切にしています。

登校後、全員揃った時点で朝礼を行い、今日の出来事、今後のシフト変更等を確認の上解散します。

シルバー会員として、開校150年の歴史ある学校の仮校舎へのバス業務に就業出来ることに誇りを持って、全会員が自分の仕事の内容を認識して、お互いに意見交換をしています。

リーダーとサブリーダーが協力し、学校、センター、シルバー会員のシフト作成、連絡係として全力で来年7月迄、生徒が安全第一で楽しく元気に登下校出来るよう頑張りたいと思います。

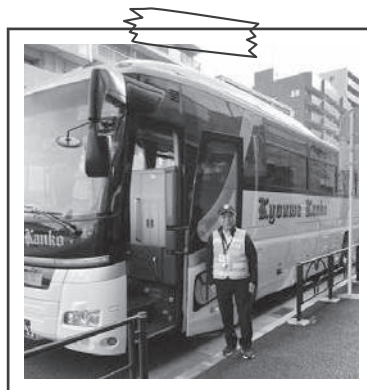
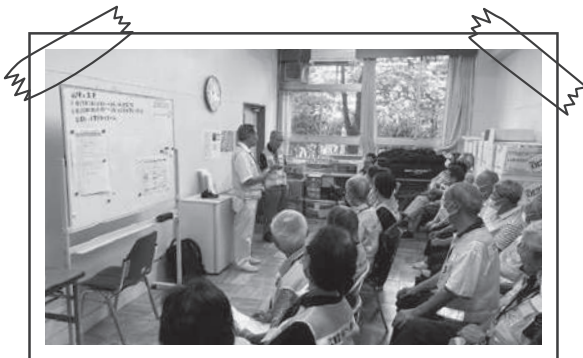



完 全  
予 約 制

# 事業部会による 会員向け就業相談会 を開催します

「仕事に関することで相談したい」「どんな仕事があるのか知りたい」などお考えの方は是非、お申込みください。

就業相談会は事業部会と事務局が共催で開催する事業です。相談会に参加した多くの方が、その後、就業先が決定しています。

- 開催日時** 令和5年**11月17日(金)** 9時30分～12時
- 場 所** 高齢者総合福祉センター3階 第1・2研修室
- 対 象 者** 未就業会員・低就業会員・就業交替対象会員 **定員 25名**
- 申込方法** 電話にて**必ず下記①～⑤の希望時間枠**でお申込み下さい。
  - ① 9時30分～10時      ② 10時～10時30分      ③ 10時30分～11時
  - ④ 11時～11時30分      ⑤ 11時30分～12時
- 当日の流れ** 1. 全体ガイダンス15分(スケジュール説明)      2. 個別相談会15分
- 問合せ・事前申込先** **事務局電話 03(3649)3533**  
※定員になり次第締め切らせていただきます。

就業相談会  
の様子



**【注意事項】**

- ※この就業相談会では、事業部会会員が面談いたします。事務局職員との相談を希望の方は、いつでも事務局にお越しください。
- ※お申込後、ご自宅に「就業相談会個別相談票」を郵送しますので、事前にご記入し当日必ず持参ください。
- ※予約時間までに3階第1研修室へお越し下さい。全体ガイダンスを15分、個別相談は1人15分となります。
- ※感染防止のため、自宅での検温と相談時のマスク着用、入室前の検温と手指消毒にご協力ください。当日、体温が37.5℃以上の場合、参加をご遠慮ください。

**新地区部長・新地域班長をお知らせします (令和5年10月1日現在)**

地区部長

地区	新部長
東砂	

地域班長

地区	班名	新班長
豊洲		

**新入会員紹介**

令和5年6月～9月入会者

合計134名

■白河地区(7名)

■東砂地区(15名)

■東陽地区(10名)

■小松橋地区(7名)

■大島東地区(9名)

■富岡地区(5名)

■亀戸地区(14名)

■南砂地区(20名)

■豊洲地区(18名)

■北砂地区(13名)

■大島西地区(16名)



20分以内は徒歩で  
就業先へ

# 「脱自転車」で事故防止と健康づくり ウォーキングキャンペーン

5ページに掲載の「令和5年度就業事故報告」のとおり、今年度の就業途上及び就業中の事故13件のうち6件(46%)が自転車によるものです。

また、会員の平均年齢が年々高齢化していることもあり、傷害事故件数が高止まりしています。

当センターでは平成31年度より、就業先が歩いていける距離(20分程度)の方には、極力歩いて就業先へ向かう「ウォーキングキャンペーン」を実施しています。強制ではありませんが、健康増進を図るためにも、就業先へ向かうときには、是非歩いて行きましょう。



## ウォーキングキャンペーンの推奨

- 毎日時間をつくっての散歩は難しい。でも就業の行き帰りに「歩く」ことはできるはず。
- 1日の平均歩数の目標値女性5,900歩、男性6,700歩。

(健康日本21の目標：厚生労働省)

## ウォーキングの効果 <予防・改善>

- ★5,000歩…認知症・心疾患・脳卒中
- ★7,000歩…がん・動脈硬化・骨粗鬆症
- ★8,000歩…高血圧・糖尿病・メタボ
- ★9,000歩…高血圧・高血糖

(東京都健康長寿医療センター研究所調べ)

# 江東区の実施する健康診査を 受診しましょう!

令和5年度内に40歳以上となる江東区国民健康保険加入者、後期高齢者医療制度加入者および生活保護受給者等を対象に健康診査を実施しています。この機会にご自身の健康状態をチェックして、健康管理に役立てましょう。

◎対象の方には6月中旬にみどり色の封書で「受診券シール」、「質問票」、「実施医療機関名簿」等を同封し、ご自宅に郵送しています。

## ● 実施期間

令和6年2月20日(火)まで(医療機関の休診日を除く)

## ● 受診方法

質問票を記入の上、受診券シール、健康保険証(身分証明書等)と一緒に実施医療機関にお持ちください。

(健康診査は年度内に1回。一部の医療機関は予約が必要となります。)

## ● 問合せ先

江東区保健所 健康推進課健康づくり係 電話：03-3647-9487

## 受診される方へ

- 健診で医療機関へ来院される際は、マスクの着用をお願いします。
- 発熱や咳などの症状がある場合は受診をお控えください。

※健康保険組合・全国健康保険協会(協会けんぽ)・共済組合の方及び被扶養者または国民健康保険組合(国保組合)の方は、それぞれの保険者が実施する健診の対象者となります。詳細は、ご加入の保険者にお問合せください。



# 事務局だより

## ■ 年末年始の事務局の業務について

年内の事務局の営業日は**12月28日(木)まで**、**新年は1月4日(木)から**となります。

年明けより速やかに配分金処理を行うため、**可能な方は年内(12月28日まで)に就業報告書をご提出ください。**

なお、28日以降も就業される方は、年内の仕事が終了後、郵便等により速やかにご提出をお願いします。

## ■ 配分金支払日のお知らせ(11月~令和6年1月)

支払日		支払対象



### お世話になりありがとうございました

大変お世話になりました。どうしても家族の自営業を手伝わなくてはならない事情が出来てしまい、本当に残念ですが退職します。仕事探しのお手伝いは楽しく、会員さんの笑顔は何よりの喜びでした。シルバーの仕事からは離れますが、皆様のご健康とご多幸、そして魅力ある仕事やお仲間との素敵な出会いを応援しております。

## 理事会の動き

### ◎7月の理事会(7月24日)

**【議題】**

1. 6月及び7月の入会希望者の承認について

**【報告事項】**

1. 6月分事業実績について
2. 令和4年度定時総会報告について
3. 令和4年度地区総会開催一覧について
4. 第1回入会説明会について
5. 専門部会報告
6. 委員会報告

### ◎8月の理事会(8月24日、決議省略)

**【議題】**

1. 7月及び8月の入会希望者の承認について

### ◎9月の理事会(9月25日)

**【議題】**

1. 8月及び9月の入会希望者の承認について
2. 令和5年度役員・会員表彰について
3. 令和5年度未収金の貸倒処理について
4. 入会年度における正会員会費額の減免制度(案)について

**【報告事項】**

1. 第5回理事会(決議省略)について
2. 7月及び8月分事業実績について
3. 上半期清掃ボランティア活動報告について
4. 第1・2回入会説明会について
5. 専門部会報告
6. 委員会報告

## 事業実績 令和5年6月~9月

月	会員数〔人〕			就業実人員〔人〕	就業率〔%〕	受託件数〔件〕	就業延日人員〔人〕	契約金額〔円〕	契約金額内訳〔円〕		
	男	女	計						配分金	材料費	事務費
6月	1,512	856	2,368	1,657	70.0	746	20,480	101,202,463	93,666,570	604,606	6,931,287
7月	1,506	870	2,376	1,648	69.4	730	20,029	100,026,736	92,572,568	577,839	6,876,329
8月	1,512	880	2,392	1,666	69.6	666	18,569	92,181,524	85,535,025	485,117	6,161,382
9月	1,532	900	2,432	1,652	67.9	696	19,870	98,538,128	90,973,086	599,551	6,965,491
累計				1,882	77.4	4,220	118,744	588,873,725	545,165,995	3,329,636	40,378,094

※累計(令和5年4月~9月)

## Voice ～会員の声～

### シルバー人材センターと趣味

私は、入会して4年目になります。豊洲地区で学校施設管理の仕事をしています。教室、体育館、校庭などの開錠、施錠、電気や水道系統のチェックが主な仕事です。1日3～4回見回ります。また、体育館や校庭等の貸し出し管理も仕事です。見回りで歩く運動量が健康面で良い方向に働いて、血圧が低下しました。明るい生徒と、優しい先生たちに囲まれて、楽しく仕事ができます。



私の趣味は映画鑑賞です。特に好きなのは昭和20年代から30年代頃の日本映画です。小津安二郎監督「東京物語」、黒澤明監督「七人の侍」、溝口健二監督「西鶴一代女」、成瀬巳喜男監督「浮雲」などの作品を観ています。

過日、古石場文化センターにおいて、川島雄三監督の「幕末太陽伝」が上映されました。主演のフランク堺の落語から抜け出た演技が大変素晴らしく、良かったです。もう1本、同監督の「洲崎パラダイス赤信号」という作品をおすすめしたいです。話の舞台が昭和31年ころの洲崎で、昔の洲崎弁天町がいっぱい映っています。映画を楽しみながら、シルバー人材センターで働くことが私の「生きがい」です。



### シルバー人材センターと出会う

平成24年に入会して今年で11年目になります。第五大島小学校で児童の登下校の旗振りを8年間行いました。雨の日、雪の日、嵐の日、夏の暑い日等ありましたが、児童の顔を見ると元気になりました。



現在は、第三大島小学校で同じ旗振りをしております。仕事は同じでも行事内容が異なったり、児童たちの雰囲気の違いもあり、戸惑うこともありましたが、良い仲間と巡り合えて、頑張っております。

この他に、毎月第1火曜日の清掃ボランティアのリーダーもしております。大島東地区は、都営新宿線大島駅のエレベータ前に集合し、朝8時過ぎから30～40分近所を清掃します。暑い日もありますが、皆さんと楽しく参加させていただいています。会員の方であれば、どなたでも参加できますので、皆さんの参加をお待ちしております。

私は1人暮らしですので、1日誰とも話す機会もなく、ボーッとしている毎日では、きっと認知症になっていたのではないかと思います。シルバー人材センターに入って本当に良かったと思う毎日です。



広報部会会員による 就業現場レポート(第14回)

夢が広がる  
パソコン教室

いきいき  
パソコン塾

新型コロナの影響による長期休講を乗り越え、今年4月によく再開！活気に戻るパソコン教室取材しました。



パソコン教室メモ(令和5年10月現在)

- 就業会員** 現在7名(講師担当5名、アシスタント担当1名、事務担当1名)  
「スタッフ(講師担当)を増強して、教室の幅を広げたい！」
- 開講日** 毎週火曜日と木曜日 午前・午後(令和5年10月は全4コース)
- 受講生** 33名(令和5年10月コース) **会場** 江東区文化センター



パソコン教室の様子や受講生について

コースによっても違いますが、パソコンをツールにして、皆さんとワイワイ楽しくやりたいという方が多い印象です。今年の暑い夏も、背中にパソコンを背負ってきてくれました。80歳を超えてパソコンを勉強しようという方もいて、素晴らしいと思います。

受講生の皆さんは、この教室を楽しみに来ています。受講生の皆さんの好きなことを一緒に楽しんでいる私たちは「先生」ではないかもしれません。



時代はパソコンからスマホへ 『スマホ関連教室も開講』



インターネットというものが分からない方が多いです。パソコン単体であれば、その操作を覚えれば良いですが、インターネットで外とつながると、困ってしまうようです。専門用語や略語も多く、わかりづらさもあります。

パソコンではネットショッピングにチャレンジしたいという声をよく聞きます。また、スマホでキャッシュレス決済をすることも興味はあるものの、どちらも今一つ踏み込めないでためらわれている方が多い印象です。スマホ自体が小さなパソコンとさせていただき、年配の方でも出来ることが少しでも増えると嬉しいなと思います。

『一緒にこの教室を作る仲間(会員)を募集中!』

色々な方と知り合えるというのが一番のやりがいです。こちらが教えられることも多いです。それぞれのペースで講座を楽しんでいただけたらと思っています。講師のアドバイスを受講生の皆さん同士で確認し合うなど、自然に和やかな雰囲気生まれています。この仕事に向いている方は「共感できる」人。パソコンスキルも重要ですが、受講生の皆さんと和気あいあいと過ごせるコミュニケーション力が重要だと思います。

この仕事は、教えることよりも「何をやりたいか」を探る力が重要ななと思います。仲間へ会って、発見があって、なんか楽しいという受講生の楽しみを上手く一緒に探して、教えてあげる。遊び道具の一つとして、パソコンやスマホが使えたら良い。現在開講中のコースに「サロン」というものがあります。自分の知りたいこと、好きなことを一緒にやってみようという企画です。困っている人(受講生)を何とかしようという人に向いています。

パソコン教室を「サロン」と称し、一人ひとりの個性を受け入れ、コミュニケーションを大切に、楽しい学びの場所を作ることに意気込みを感じました。

(広報部会会員：)