

令和2年度事業報告

《概要》

令和2年度は、新型コロナウイルス感染症の拡大に伴う緊急事態宣言の発令により、社会や経済が多大な影響を受け、今までの生活様式にも大きな変化をもたらす年となりました。

また、労働環境において、令和3年4月の高齢者等の雇用の安定等に関する法律の改正により、65歳までの雇用確保（義務）に加えて、70歳までの就業機会の確保が努力義務となり、シルバー人材センターを取り巻く環境も大きく変化しています。

しかし、シニア世代の就業意欲は高いものの、フルタイムや現役の仕事を継続するよりも、非正規の軽易な就業を求める方も多くいるのが現状です。

このようなミスマッチをなくすため、シニアに働き続けてほしい社会と、働き続けたいシニアを結ぶ仕組みとして、当センターでは、就労支援員による個別の相談を実施し、着実に成果を挙げています。

事業の実績については、新型コロナウイルス感染症の拡大に伴い、一部の契約では解除、或いは就業日数や就業時間の減少を余儀なくされましたが、依頼主の配慮、就業する会員の感染防止対策などもあり、契約額（受託事業+派遣事業）は3億3,232万円余となり、前年度比99.3%にとどまりました。

会員の状況については、新規入会者が77人、前年度比53.8%と新型コロナウイルス感染症による大きな影響を受けました。

今後は、新しい生活スタイルに基づいた入会説明会並びに手続きを検討し、入会者の増加を目指します。

引き続き、事業の公益性、地域社会への貢献のため事業運営に努めてまいります。

1 事業の実施状況

(1) 高齢者の就業機会の開拓及び提供

新規の受注は206件で、受注件数全体の12.0%を占めました。うち6件は長期にわたるものであり、継続作業を希望する会員に就業機会を提供することができました。

植木剪定作業、除草作業については、従事する会員の高齢化や希望者が極端に少ないことから、慢性的な人手不足となっていますが、お客様からの依頼も多い作業であり、就業会員の充足は喫緊の課題です。そのため、元植木班班長による、就業希望会員への個別研修を新たに実施しました。受講会員からは、わかりやすいと大変好評であり、その後の班への配属もスムーズになりました。

引き続き、作業希望者を募集するとともに個別研修により後継者の育成にも努めます。また、新たなお客様の開拓や既存のお客様へのPRを行い、就業機会の開拓及び提供を進めます。

① 訪問型サービスA事業

座間市介護予防・日常生活支援総合事業実施要綱等に基づく、生活援助サービスを提供する事業として、平成30年5月に座間市と委託契約を締結しました。

令和2年度の受注件数は24件あり、利用者の都合によりサービスの提供に至らなかった3件を除き、利用者の要望に応えることができました。

なお、実績として対前年度比は、受注件数では160%、契約額では203%となりました。

ますます高齢化が進展する中、今後の需要増加が見込まれるため、行政・関係機関と連携を図りながら事業を推進します。

また、事業実施のため、「訪問事業管理者」並びに「訪問事業責任者」を配置しています。

(ア) 訪問型サービスA従事者研修実績

	開催日	場所	受講者数	備考
第1回	令和2年9月24日 (金)・10月2日(金)	ハーモニーホール 座間 会議室	会員 1名 市民 8名	2名入会
第2回	令和2年11月5日 (木)・6日(金)	ハーモニーホール 座間 会議室	会員 1名 市民 5名	2名入会
第3回	令和3年2月4日 (木)・5日(金)	ハーモニーホール 座間 会議室	会員 5名 市民 8名	2名入会

② シニアライフいきいき応援窓口事業

(ア) 窓口の概要

平成31年1月7日(月)より、座間市立生きがいセンター内に、「シニアライフいきいき応援窓口」を開設し2年2か月が経過しました。

同窓口は、毎週月・水・金曜日、第2第4火曜日(祝日・年末年始を除く。)

の午前9時から午後3時まで開設しています。

事業内容は、市内在住の60歳以上(会員登録をしていない方)を対象に、仕事やボランティアなど本人が希望することを就労支援員と一緒に探していくサービスです。

(イ) 窓口の実績 (令和2年4月1日～令和3年3月31日)

開設日数	利用者数	入会者数	就業者数	就業先 (一部)
190日	77名	49名	39名	駐輪場管理、クリニック受付事務、用務員、食事の準備等

また、10月及び3月の座間市役所市民ホールの啓発活動においても就労支援員による相談窓口を設置しました。

(ウ) 座間市民活動サポートセンターとの連携

「座間市民活動サポートセンターとシニアライフいきいき応援窓口との連携・協力に関する協定」に基づき、応援窓口の活動情報を更に発信するとともにその他の市民団体の情報収集にも努め、引き続き、座間市民活動サポートセンターとの連携を深めます。

③ 独自事業の拡充

「会員さんちのお福分け^{すそわ}(野菜販売)」は、家庭菜園をしている会員に声をかけ、収穫した野菜の余剰分を提供していただき安価で販売する事業です。今年度は新型コロナウイルス感染症拡大の影響により、販売額は前年度に比べ4%の減となりましたが、引き続き、感染対策を実施しながら販売を進めます。

「刃物研ぎ」は、お客様の増加に努めるため啓発チラシを配布、ホームページへの掲載などを行いましたが、新型コロナウイルス感染症拡大の影響により、実績額は前年度に比べ42%の減となりました。引き続き、啓発及び新たな実施場所の創出を進めます。

また、年度当初マスクが不足している状況にあったことから、裁縫が得意な会員に働きかけ、手作りマスクを作成し販売したところ、1,000枚以上を販売し、新たな会員の生きがいきなりとなる仕事を提供することができました。

④ 空き家等の管理事業

令和2年度の実績は、受注件数が34件、契約金額が1,066,921円でした。

高齢化の進展により、今後も空き家が急速に増加する傾向にあることから、引き続き、座間市と連携を図り、就業機会の拡大に努めます。

⑤ 労働者派遣事業

平成25年度の学校用務員、保育園庁務員の契約変更に伴い本格的に参入しました。

なお、労働者派遣事業は神奈川県シルバー人材センター連合会との事務委任契約に基づき実施している事業です。

主な作業	用務員・庁務員作業、スポーツ施設管理 高齢者施設の調理補助・介護補助・保育補助 工場での検品、梱包作業等 スクールバス添乗、大型小売店での食品加工、品出し、バックヤードの清掃作業、カート回収 クリニックの受付業務ほか
------	--

⑥ 子育て支援・家事援助サービスについて

早朝保育業務を希望する会員は多く、新たに11名の会員が就業しました。家事援助サービスについては、単発作業の受注件数は前年度より増加したものの、契約額は25%減となりました。中でも家具の移動作業や粗大ごみの搬出作業は例年依頼が多く、全体の4割を占めています。

(2) 安全就業の推進

安全・適正就業強化月間の取り組みとして、のぼり旗をセンター入口に掲示し、来所する会員に対して安全意識の向上を図りました。

また、神奈川県シルバー人材センター連合会が募集する「安全就業標語」及び「ヒヤリハット体験事例」について、安全・適正就業委員が中心となり、応募に協力しました。

① 保険対応事故発生の状況

区分	平成30年度	令和元年度	令和2年度
傷害事故	2件	6件	9件
賠償事故	5件	3件	4件

* 事故発生日を基準として集計

(3) 普及啓発活動の推進

① 会報の発行及びホームページの利用

会員に対し、会報「シルバーざま」を1回発行しました。

就業交替の予定や事故発生状況、耳より情報などを掲載し、会員へ身近な情報提供に努めました。

また、ホームページを随時更新し、最新情報の提供に努めました。

引き続き、情報発信のツールとしてホームページの活用を進めます。

② 情報誌による啓発活動の推進

2か月ごとに「シニアライフいきいき応援窓口」開設の情報をタウンニュースに掲載しました。

③ 市民ホールを利用した啓発活動

就労支援員による「シニアライフいきいき応援窓口」を下記のとおり実施しました。

6月16日(火)、7月14日(火)、8月25日(火)、9月15日(火)、

10月5日（月）～8日（木）、11月17日（火）、12月15日（火）、
3月2日（月）～5日（木）

引き続き、効果的な啓発活動を行います。

④ 入会説明会及び手続き

一度の来所で入会手続きまで完了するよう、令和元年度から説明会と入会
手続きを同日としました。また、入会説明会に必要な書類を事前に入手でき
るよう「入会手続きセット」を作成し、市内公共施設他19か所に配架しま
した。

引き続き、シニアライフいきいき応援窓口の就労支援員と協力し、入会説
明会及び手続き方法の改善を図ります。

全3回の訪問型サービスA従事者研修会において、研修終了後に入会説明
会を実施しました。（入会者数等は、2ページ①（ア）参照）

（4）地区及び福利厚生活動の推進

新型コロナウイルス感染症の感染状況に鑑み実施を見合わせました。

（5）高年齢者の就業に関する相談

日時や方法を問わず会員の就業相談に応じ、就業希望を満たせるよう努め
ました。

また、市役所市民ホールによる普及啓発期間において、就労支援員による
就業相談会を実施しました。

（6）職業紹介事業

臨時的・短期的及び軽易な業務に係る雇用を希望する高年齢者のための職
業紹介事業を実施しています。令和2年度は、求人求職ともにありませんで
した。

区分	平成30年度	令和元年度	令和2年度
紹介件数	0件	0件	0件
就職者数	0人	0人	0人

2 会員の状況

令和3年3月31日現在の正会員数は655人で、その状況は次のとおりです。

(1) 会員の人数

(単位：人)

区分		平成30年度	令和元年度	令和2年度
正会員	男性	504	521	495
	女性	174	176	160
	合計	678	697	655
特別会員	男性	5	4	4
	女性	0	1	1
	合計	5	5	5

(2) 年齢別の正会員数

(単位：人)

年度・性別 年齢	平成30年度			令和元年度			令和2年度		
	男性	女性	合計	男性	女性	合計	男性	女性	合計
60歳～64歳	7	11	18	11	9	20	11	9	20
65歳～69歳	115	43	158	92	40	132	63	32	95
70歳～74歳	186	63	249	205	68	273	204	66	270
75歳～79歳	155	45	200	152	41	193	145	37	182
80歳以上	41	12	53	61	18	79	72	16	88
合計	504	174	678	521	176	697	495	160	655
平均年齢	73.6	72.5	73.3	73.9	72.9	73.7	74.4	72.9	74.1
最高年齢	86	85		87	86		88	87	

年齢別正会員の割合

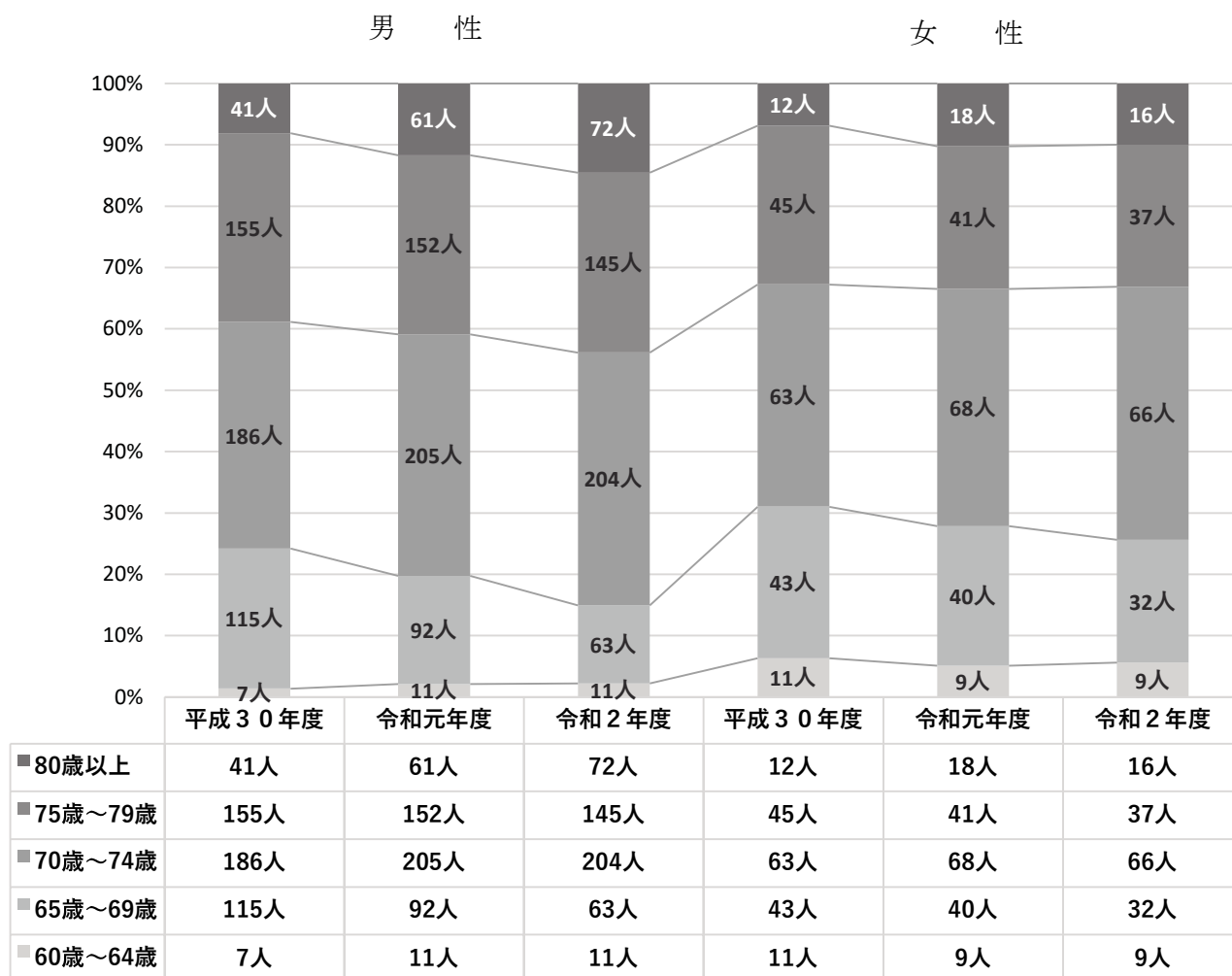

(3) 地区別の正会員数

(単位：人)

地区名	平成30年度			令和元年度			令和2年度		
	男性	女性	合計	男性	女性	合計	男性	女性	合計
相模が丘	84	29	113	80	25	105	75	22	97
小松原・ひばりが丘1丁目	39	20	59	41	23	64	40	21	61
ひばりが丘2・3・4・5丁目	54	27	81	52	27	79	50	25	75
さがみ野・東原・南栗原	72	18	90	73	11	84	69	8	77
栗原・栗原中央・西栗原	43	15	58	43	16	59	44	13	57
広野台・相武台	27	11	38	34	13	47	34	15	49
緑ヶ丘・明王	30	8	38	29	12	41	29	11	40
立野台	30	7	37	32	5	37	25	8	33
入谷	89	23	112	94	26	120	93	21	114
座間	19	2	21	21	4	25	15	4	19
新田宿・四ツ谷	17	14	31	22	14	36	21	12	33
合計	504	174	678	521	176	697	495	160	655

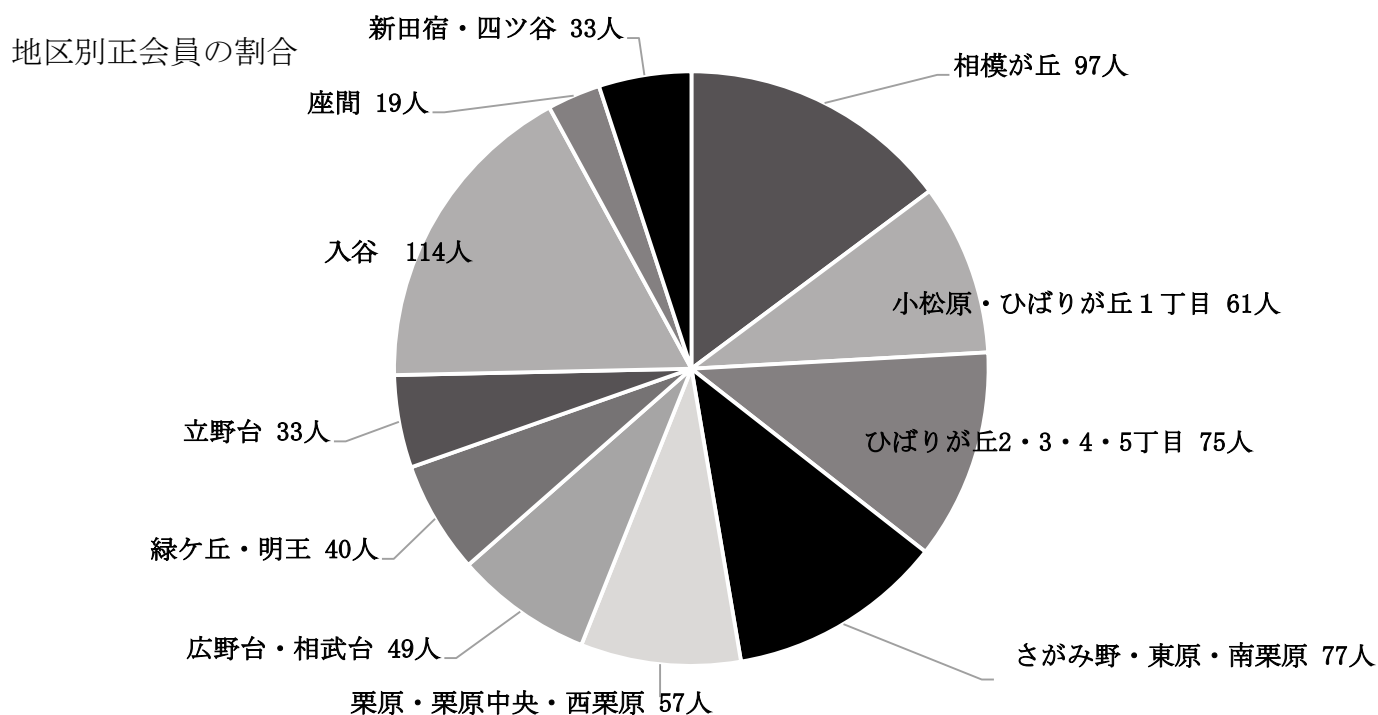

(4) 正会員の移動状況

(単位：人)

区分	平成30年度			令和元年度			令和2年度		
	男性	女性	合計	男性	女性	合計	男性	女性	合計
前年度末会員数	508	146	654	504	174	678	521	176	697
入会	63	45	108	95	48	143	42	35	77
退会	67	17	84	78	46	124	68	51	119
増減	△4	28	24	17	2	19	△26	△16	△42
当該年度末会員数	504	174	678	521	176	697	495	160	655

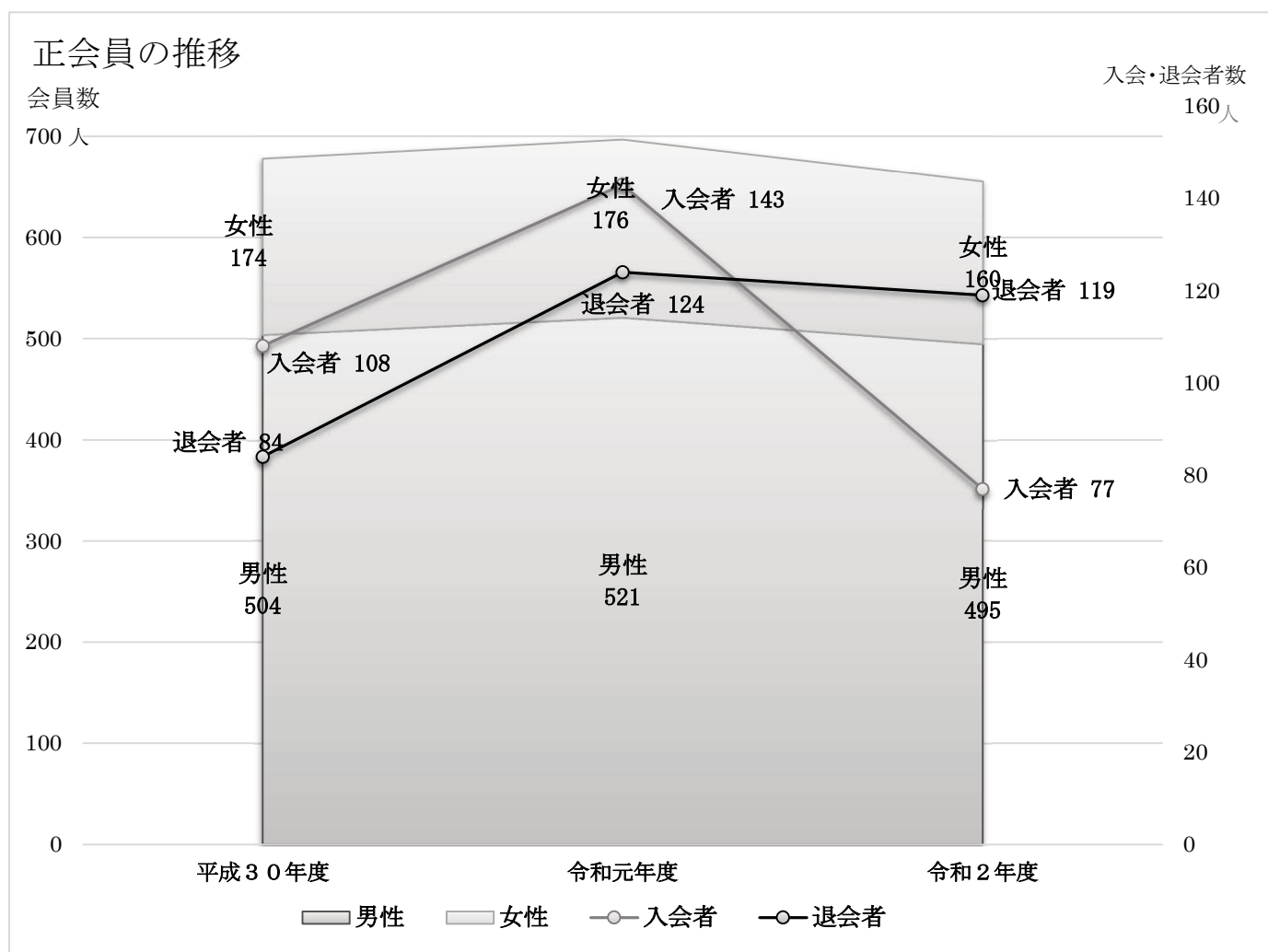

(5) 正会員の就業状況

(単位：人)

区分	平成30年度(注1)	令和元年度(注1)	令和2年度(注1)
就業実人員	616	620	587
会員数	678	697	655
就業率	90.9%	89.0%	89.6%

※注1：就業実人員には、労働者派遣事業も含まれます。

3 事業の状況

(1) 事業実績

①受託事業

令和2年度の契約金額は、233,094千円(前年度比99.6%)、配分金額は、196,834千円(前年度比98.8%)の実績でした。

実績区分		受託件数 (件)	延実人員 (人)	延人員 (人日)	契約金額 (円)	配分金額 (円)
公共事業	平成30年度	384	2,663	19,021	103,197,774	86,188,798
	令和元年度	387	2,679	18,706	104,276,744	86,483,380
	令和2年度	373	2,535	18,060	105,322,852	86,666,644
	前年度比	96.4%	94.6%	96.5%	101.0%	100.2%
民間事業	平成30年度	3,217	9,326	29,563	132,600,575	116,216,143
	令和元年度	3,272	8,993	28,591	129,655,060	112,769,098
	令和2年度	3,213	8,822	27,447	127,770,655	110,167,376
	前年度比	98.2%	98.1%	96.0%	98.5%	97.7%
計	平成30年度	3,601	11,989	48,584	235,798,349	202,404,941
	令和元年度	3,659	11,672	47,297	233,931,804	199,252,478
	令和2年度	3,586	11,357	45,507	233,093,507	196,834,020
	前年度比	98.0%	97.3%	96.2%	99.6%	98.8%

②労働者派遣事業

令和2年度の契約金額は、99,231千円(前年度比98.5%)、会員賃金は、76,847千円(前年度比97.9%)の実績でした。

実績区分	受託件数 (件)	延実人員 (人)	延人員 (人日)	契約金額 (円)	会員賃金 (円)
平成30年度	562	1,537	15,149	98,243,858	76,752,148
令和元年度	574	1,523	15,539	100,693,266	78,470,341
令和2年度	561	1,419	14,353	99,231,648	76,847,390
前年度比	97.7%	93.2%	92.4%	98.5%	97.9%

*受託件数:月々の仕事の総件数

(参考)受託事業+労働者派遣事業

実績区分	受託件数 (件)	延実人員 (人)	延人員 (人日)	契約金額 (円)	配分金+会員賃金 (円)
平成30年度	4,163	13,526	63,733	334,042,207	279,157,089
令和元年度	4,233	13,195	62,836	334,625,070	277,722,819
令和2年度	4,147	12,776	59,860	332,325,155	273,681,410

事業実績

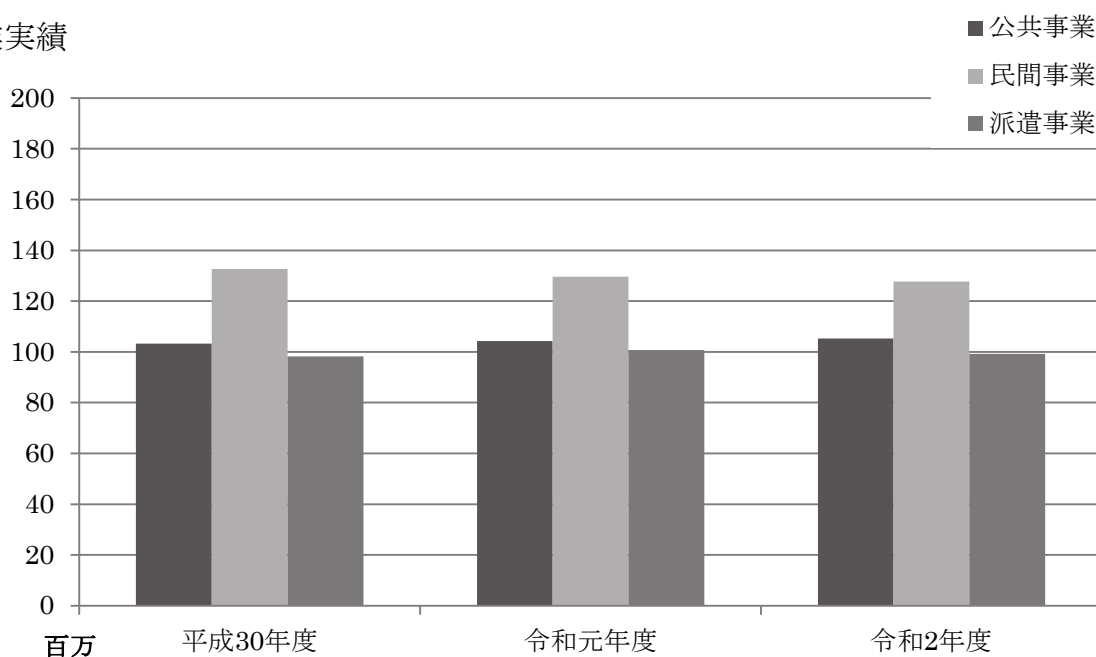

(2) 職業分類別の事業実績

① 受託事業

職業分類	項目	受注 件数 (件)	延人員 (人日)	契約金額		配分金額 (円)
				(円)	割合	
専門的・技術的 職業	平成30年度	3	122	353,133	0.1%	326,980
	令和元年度	3	141	369,796	0.2%	342,411
	令和2年度	2	61	101,802	0.1%	94,260
事務的職業	平成30年度	19	1,227	5,415,658	2.3%	5,013,553
	令和元年度	21	798	3,726,833	1.6%	3,450,049
	令和2年度	13	683	3,217,734	1.4%	2,978,617
販売の職業	平成30年度	1	310	1,441,666	0.6%	1,065,312
	令和元年度	0	0	0	0.0%	0
	令和2年度	0	0	0	0.0%	0
サービスの職業	平成30年度	224	14,500	65,562,842	27.8%	59,725,735
	令和元年度	207	16,014	74,727,612	31.9%	67,567,667
	令和2年度	150	15,189	74,079,914	31.8%	66,037,797
農林漁業の職業	平成30年度	997	4,957	35,128,056	14.9%	26,433,485
	令和元年度	965	4,886	35,130,938	15.0%	26,186,045
	令和2年度	894	4,833	35,662,575	15.3%	26,949,026

職業分類	項目	受注 件数 (件)	延人員 (人日)	契約金額		配分金額 (円)
				(円)	割合	
生産工程の職業	平成30年度	162	898	4,804,404	2.0%	3,908,563
	令和元年度	137	624	3,479,537	1.5%	2,855,145
	令和2年度	153	454	2,809,196	1.2%	2,132,069
輸送・機械運転の 職業	平成30年度	0	0	0	0%	0
	令和元年度	1	219	885,845	0.4%	820,232
	令和2年度	1	168	692,804	0.3%	641,480
建設・採掘の職業	平成30年度	10	558	4,210,950	1.8%	3,896,984
	令和元年度	6	535	3,893,925	1.7%	3,605,493
	令和2年度	3	528	3,997,188	1.7%	3,612,882
運搬・清掃・包装 等の職業	平成30年度	511	26,012	118,881,640	50.5%	102,034,329
	令和元年度	504	24,080	111,717,318	47.8%	94,425,436
	令和2年度	498	23,591	112,532,294	48.2%	94,387,889
合計	平成30年度	1,927	48,584	235,798,349	100.0%	202,404,941
	令和元年度	1,844	47,297	233,931,804	100.0%	199,252,478
	令和2年度	1,714	45,507	233,093,507	100.0%	196,834,020

*受注件数:複数月にわたる契約や請負を1件とした件数

職業分類別契約額の割合

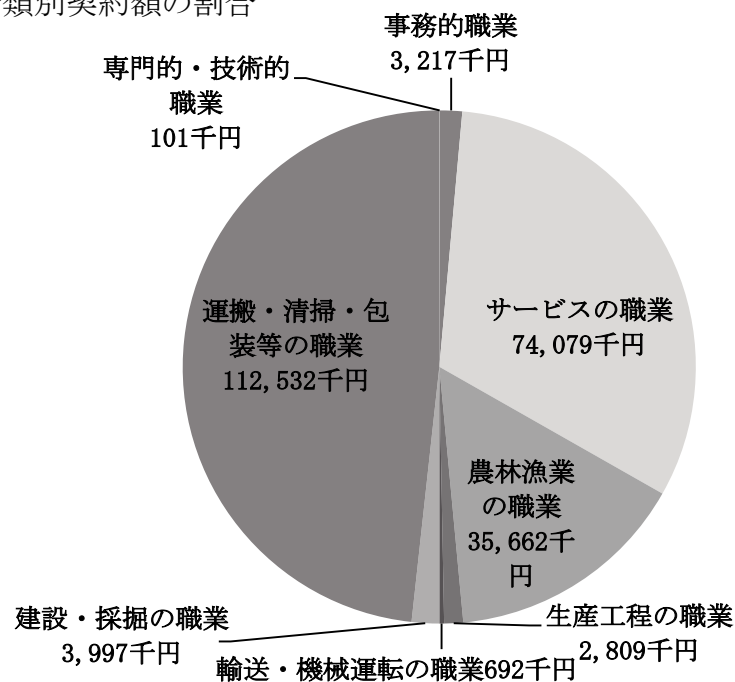

②労働者派遣事業

職業分類	項目	受注 件数 (件)	延人員 (人日)	契約金額		会員賃金 (円)
				(円)	割合	
専門的、技術的 職業	平成30年度	0	0	0	0%	0
	令和元年度	0	0	0	0%	0
	令和2年度	1	78	217,065	0.2%	160,402
事務的職業	平成30年度	2	488	3,467,924	3.5%	2,675,464
	令和元年度	2	696	4,881,118	4.8%	3,731,200
	令和2年度	2	449	2,731,967	2.8%	2,201,847
販売の職業	平成30年度	9	2,398	11,024,977	11.2%	8,350,080
	令和元年度	1	2,899	12,829,707	12.7%	9,974,202
	令和2年度	1	2,147	9,847,012	9.9%	7,578,191
サービスの職業	平成30年度	13	4,441	19,908,822	20.3%	15,588,746
	令和元年度	15	4,158	18,431,235	18.3%	14,441,518
	令和2年度	13	3,910	17,617,153	17.8%	13,638,533
生産工程の職業	平成30年度	8	1,688	10,263,028	10.4%	7,997,880
	令和元年度	5	1,109	7,627,354	7.6%	5,845,220
	令和2年度	3	547	3,703,541	3.7%	3,005,510
運搬・清掃・包装 等の職業	平成30年度	22	6,134	53,579,107	54.6%	42,139,978
	令和元年度	28	6,677	56,923,852	56.6%	44,478,201
	令和2年度	29	7,222	65,114,910	65.6%	50,262,907
合 計	平成30年度	54	15,149	98,243,858	100.0%	76,752,148
	令和元年度	51	15,539	100,693,266	100.0%	78,470,341
	令和2年度	49	14,353	99,231,648	100.0%	76,847,390

*受注件数:複数月にわたる契約を1件とした件数

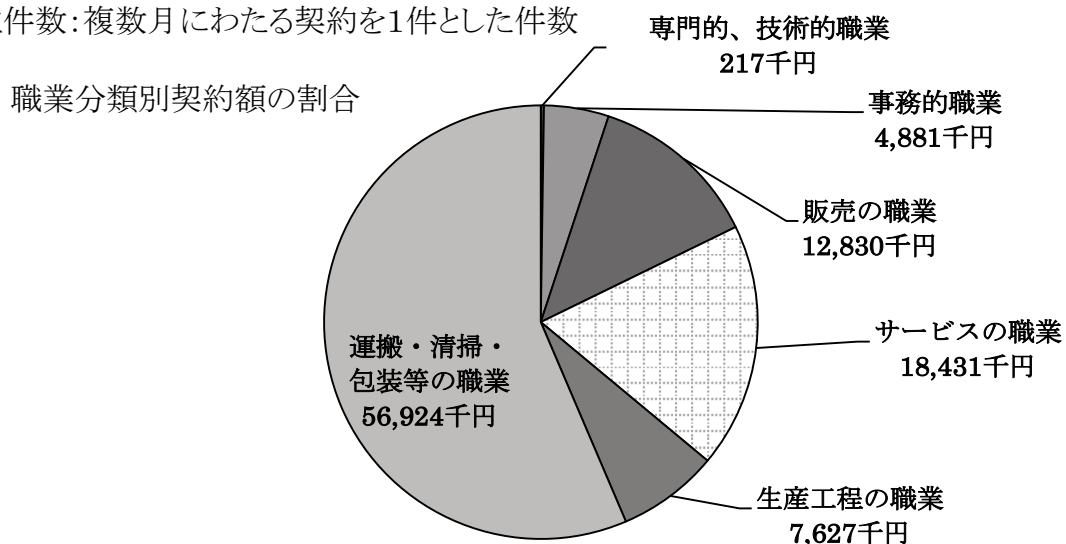

(3) 公共・民間別の事業実績

①受託事業

区 分		項 目	受注件数 (件)	延人員 (人日)	契約金額		配分金額 (円)
					(円)	割合	
公共事業		平成30年度	64	19,021	103,197,774	43.8%	86,188,798
		令和元年度	68	18,706	104,276,744	44.5%	86,483,380
		令和2年度	54	18,060	105,322,852	45.1%	86,666,644
民間事業	企業等	平成30年度	255	22,348	95,944,129	40.7%	87,755,824
		令和元年度	252	21,458	91,836,699	39.3%	84,201,536
		令和2年度	187	19,979	89,037,985	38.2%	81,395,966
	家庭	平成30年度	1,604	6,943	35,948,885	15.2%	27,830,193
		令和元年度	1,521	6,872	37,178,572	15.9%	27,993,631
		令和2年度	1,469	7,198	37,896,589	16.3%	28,008,963
	独自事業	平成30年度	4	272	707,561	0.3%	630,126
		令和元年度	3	261	639,789	0.3%	573,931
		令和2年度	4	270	836,081	0.4%	762,447
小計		平成30年度	1,863	29,563	132,600,575	56.2%	116,216,143
		令和元年度	1,776	28,591	129,655,060	55.5%	112,769,098
		令和2年度	1,660	27,447	127,770,655	54.9%	110,167,376
合計		平成30年度	1,927	48,584	235,798,349	100.0%	202,404,941
		令和元年度	1,844	47,297	233,931,804	100.0%	199,252,478
		令和2年度	1,714	45,507	233,093,507	100.0%	196,834,020

②労働者派遣事業

区 分	項 目	受注件数 (件)	延人員 (人日)	契約金額		会員賃金 (円)
				(円)	割合	
公共事業	平成30年度	26	6,209	56,001,934	57.0%	44,205,377
	令和元年度	27	6,104	56,382,977	56.0%	44,217,143
	令和2年度	27	6,098	62,329,431	62.8%	48,147,180
民間事業 (企業)	平成30年度	28	8,940	42,241,924	43.0%	32,546,771
	令和元年度	24	9,435	44,310,289	44.0%	34,253,198
	令和2年度	22	8,255	36,902,217	37.2%	28,700,210
合計	平成30年度	54	15,149	98,243,858	100.0%	76,752,148
	令和元年度	51	15,538	100,693,266	100.0%	78,470,341
	令和2年度	49	14,353	99,231,648	100.0%	76,847,390

(4) 履行期間別の受注件数

①受託事業

		平成30年度	令和元年度	令和2年度
履行期間別受 注件数(件)	10日未満	1,711	1,602	1,486
	10日以上1ヶ月未満	24	22	10
	1ヶ月以上3ヶ月未満	16	25	15
	3ヶ月以上6ヶ月未満	12	10	15
	6ヶ月以上	164	185	188
	合計	1,927	1,844	1,714

②労働者派遣事業

		平成30年度	令和元年度	令和2年度
履行期間別受 注件数(件)	10日未満	0	1	0
	10日以上1ヶ月未満	0	0	0
	1ヶ月以上3ヶ月未満	2	0	0
	3ヶ月以上6ヶ月未満	6	3	2
	6ヶ月以上	46	47	47
	合計	54	51	49

4 会議等の開催状況

(1) 総会

会議の名称	開催年月日・場所	議事内容
令和2年度 定時総会	令和2年5月29日 市立生きがいセンター2 階会議室	<p>決議事項</p> <p>第1号議案 令和元年度事業報告(案)の承認について</p> <p>第2号議案 令和元年度決算(案)の承認について 監査報告</p> <p>第3号議案 役員の選任(案)について</p> <p>第4号議案 公益社団法人座間市シルバー人材センター役員の報酬及び費用に関する規程の一部改正(案)について</p> <p>報告事項</p> <p>報告第1号 令和元年度収支補正予算について</p> <p>報告第2号 令和2年度事業計画について</p> <p>報告第3号 令和2年度収支予算について</p> <p>報告第4号 令和2年度資金調達及び設備投資について</p>

(2) 監査

会議の名称	開催年月日・場所	内 容
監査	令和2年4月26日 生きがいセンター会議室	令和元年度事業報告について 令和元年度収支決算について

(3) 役員会

会議の名称	開催年月日	内 容
専決処分	令和2年4月22日	令和2年4月の正会員の承認について
第1回役員会	令和2年5月11日	<p>審議事項</p> <p>令和元年度事業報告(案)、決算(案)の承認及び監査報告について</p> <p>役員候補者について</p> <p>令和2年度定時総会について</p> <p>令和2年度被表彰者の承認について</p>
専決処分	令和2年5月27日	令和2年5月の正会員の承認について
臨時役員会	令和2年5月29日	<p>審議事項</p> <p>理事長の選定について</p> <p>副理事長・常務理事の選定について</p> <p>各委員会の構成について</p> <p>報告事項</p>

会議の名称	開催年月日	内 容
		専決処分について
専決処分	令和2年6月30日	令和2年6月の正会員の承認について
	令和2年8月3日	令和2年8月の正会員の承認について
	令和2年9月1日	令和2年9月の正会員の承認について
	令和2年9月16日	令和2年9月の正会員の承認について(その2)
第2回役員会	令和2年10月17日	審議事項 公益社団法人座間市シルバー人材センター見積基準単価について 令和2年10月正会員の承認について 報告事項 専決処分について
専決処分	令和2年10月28日	令和2年10月の正会員の承認について(その2)
専決処分	令和2年12月2日	令和2年12月の正会員の承認について
第3回役員会	令和2年12月14日	審議事項 公益社団法人座間市シルバー人材センター職員の給与に関する規程及び公益社団法人座間市シルバー人材センター嘱託職員の給与及び退職金に関する規程の一部改正について(専決処分) 報告事項 専決処分について 事業実績等について
専決処分	令和3年1月6日	令和3年1月の正会員の承認について
専決処分	令和3年2月10日	令和3年2月の正会員の承認について
専決処分	令和3年3月3日	令和3年3月の正会員の承認について
第4回役員会	令和3年3月24日	審議事項 令和2年度補正予算(案)について 公益社団法人座間市シルバー人材センター会員の就業規約の一部改正(案)について 重要な職員の任用について 令和3年度事業計画(案)及び収支予算(案)について 令和3年度資金調達及び設備投資の見込み(案)について

(4) 地区委員会

会議の名称	開催年月日	内 容
第1回会議	令和2年7月8日	正会員の移動状況および事業実績について 年間事業予定について 令和2年度～令和3年度委員会構成について 事故の発生状況について
第2回会議	令和2年9月9日	正会員の移動状況および事業実績について

会議の名称	開催年月日	内 容
		事故の発生状況について 委員会の構成結果について

(5)安全・適正就業委員会

会議の名称	開催年月日	内 容
第1回会議	令和2年8月26日	委員長・副委員長の互選について 令和2年度の事業予定について 安全・適正就業強化月間について 事故の発生状況について 表彰および安全スローガンについて
第2回会議	令和2年11月18日	委員長・副委員長の互選について 安全就業標語とヒヤリハット体験事例の募集結果について 事故の発生状況と今後の対策について

1. 貸借対照表

令和 3年 3月31日現在

(単位:円)

科目	当年度	前年度	増減
I 資産の部			
1.流動資産			
現金預金	58,075,826	44,594,616	13,481,210
未収金	30,860,688	34,053,320	△ 3,192,632
仮払金	58,250	215,222	△ 156,972
立替金	0	13,312	△ 13,312
前払金	72,120	169,840	△ 97,720
流動資産合計	89,066,884	79,046,310	10,020,574
2.固定資産			
(1)特定資産			
退職給付引当資産	17,566,280	16,491,880	1,074,400
減価償却引当資産	8,239,314	8,239,314	0
福利協会退職年金資産	3,399,200	3,385,200	14,000
特定資産合計	29,204,794	28,116,394	1,088,400
(2)その他固定資産			
車輛運搬具	13,860	70,640	△ 56,780
什器備品	1	473	△ 472
預託金	38,760	38,760	0
その他固定資産合計	52,621	109,873	△ 57,252
固定資産合計	29,257,415	28,226,267	1,031,148
資産合計	118,324,299	107,272,577	11,051,722
II 負債の部			
1.流動負債			
未払金	26,234,058	24,981,522	1,252,536
預り金	2,933,160	829,843	2,103,317
流動負債合計	29,167,218	25,811,365	3,355,853
2.固定負債			
退職給付引当金	17,566,280	16,491,880	1,074,400
福利協会退職年金引当金	3,399,200	3,385,200	14,000
固定負債合計	20,965,480	19,877,080	1,088,400
負債合計	50,132,698	45,688,445	4,444,253
III 正味財産の部			
1.指定正味財産	0	0	0
(うち基本財産への充当額)	(0)	(0)	(0)
(うち特定資産への充当額)	(0)	(0)	(0)
2.一般正味財産	68,191,601	61,584,132	6,607,469
(うち基本財産への充当額)	(0)	(0)	(0)
(うち特定資産への充当額)	(8,239,314)	(8,239,314)	(0)
正味財産合計	68,191,601	61,584,132	6,607,469
負債及び正味財産合計	118,324,209	107,272,577	11,051,722

2. 正味財産増減計算書

令和 2年 4月 1日から令和 3年 3月31日まで

(単位:円)

科目	当年度	前年度	増減
I 一般正味財産増減の部			
1. 経常増減の部			
(1) 経常収益			
受託事業収益	217,120,650	219,830,202	△ 2,709,552
受取配分金	183,250,828	186,587,287	△ 3,336,459
受取材料費等	17,291,491	16,244,811	1,046,680
受取事務費	16,578,331	16,998,104	△ 419,773
労働者派遣事業等受託収益	9,193,952	10,833,553	△ 1,639,601
労働者派遣事業等受託収益	9,193,952	10,833,553	△ 1,639,601
介護予防日常生活支援総合事業収益	3,473,094	1,708,411	1,764,683
介護予防保険報酬収益	3,473,094	1,708,411	1,764,683
管理受託事業収益	37,954,721	38,149,412	△ 194,691
高齢者能力活用施設管理受託収益	37,954,721	38,149,412	△ 194,691
受取会費	1,548,000	1,642,000	△ 94,000
正会員受取会費	1,548,000	1,642,000	△ 94,000
受取補助金等	20,540,000	17,600,000	2,940,000
受取連合交付金	10,270,000	8,800,000	1,470,000
受取(市)補助金	10,270,000	8,800,000	1,470,000
雑収益	12,556	22,584	△ 10,028
受取利息	11,706	21,284	△ 9,578
雑収益	850	1,300	△ 450
経常収益計	289,842,973	289,786,162	56,811
(2) 経常費用			
事業費	278,119,146	289,942,334	△ 11,823,188
支払配分金	184,334,257	186,859,287	△ 2,525,030
支払材料費等	15,448,903	14,456,014	992,889
給料手当	28,419,496	28,621,173	△ 201,677
臨時雇賃金	5,668,364	5,755,179	△ 86,815
法定福利費	4,983,171	5,056,208	△ 73,037
退職給付費用	1,785,000	10,635,000	△ 8,850,000
福利厚生費	81,031	85,426	△ 4,395
旅費交通費	3,620	10,070	△ 6,450
通信運搬費	1,008,720	1,018,455	△ 9,735
減価償却費	57,252	825,718	△ 768,466
什器備品費	344,080	12,204	331,876
消耗品費	1,292,243	1,541,183	△ 248,940
修繕費	707,426	524,714	182,712
印刷製本費	266,860	460,440	△ 193,580
光熱水料費	1,913,417	2,010,396	△ 96,979
賃借料	3,419,557	3,094,511	325,046
保険料	2,024,860	2,163,510	△ 138,650
諸謝金	1,322,400	1,414,200	△ 91,800
租税公課	2,998,300	2,936,200	62,100
組織活動助成費	768,000	1,204,465	△ 436,465

科目	当年度	前年度	増減
委託費	21,127,591	20,742,299	385,292
支払手数料	92,006	82,004	10,002
貸倒損失	0	433,678	△ 433,678
雑費	52,592	0	52,592
管理費	5,116,358	5,517,854	△ 401,496
役員報酬	400,000	390,000	10,000
給料手当	2,620,826	2,718,828	△ 98,002
法定福利費	639,143	622,050	17,093
福利厚生費	3,630	4,378	△ 748
役員等旅費交通費	21,000	105,000	△ 84,000
旅費交通費	2,250	0	2,250
通信運搬費	211,006	200,357	10,649
消耗品費	4,759	842	3,917
印刷製本費	144,100	129,600	14,500
賃借料	331,939	348,763	△ 16,824
保険料	53,000	53,000	0
支払負担金	216,500	216,500	0
委託費	448,515	481,464	△ 32,949
支払手数料	4,690	8,572	△ 3,882
組織活動助成費	15,000	238,500	△ 223,500
経常費用計	283,235,504	295,460,188	△ 12,224,684
評価損益等調整前当期経常増減額	6,607,469	△ 5,674,026	12,281,495
基本財産評価損益等	0	0	0
特定資産評価損益等	0	0	0
投資有価証券評価損益等	0	0	0
評価損益等計	0	0	0
当期経常増減額	6,607,469	△ 5,674,026	12,281,495
2. 経常外増減の部			
(1) 経常外収益			
経常外収益計	0	0	0
(2) 経常外費用			
経常外費用計	0	0	0
当期経常外増減額	0	0	0
当期一般正味財産増減額	6,607,469	△ 5,674,026	12,281,495
一般正味財産期首残高	61,584,132	67,258,158	△ 5,674,026
一般正味財産期末残高	68,191,601	61,584,132	6,607,469
Ⅱ 指定正味財産増減の部			
(1) 収益			
収益計	0	0	0
(2) 費用			
費用計	0	0	0
当期指定正味財産増減額	0	0	0
指定正味財産期首残高	0	0	0
指定正味財産期末残高	0	0	0
Ⅲ 正味財産期末残高	68,191,601	61,584,132	6,607,469

正味財産増減計算書内訳表

令和 2年 4月 1日から令和 3年 3月31日まで

(単位:円)

科目	公益目的事業会計	法人会計	内部取引等消去	合計
	シルバー人材センター事業			
I 一般正味財産増減の部				
1. 経常増減の部				
(1) 経常収益				
受託事業収益	221,051,812	8,568,601	△ 12,499,763	217,120,650
受取配分金	195,750,591	0	△ 12,499,763	183,250,828
受取材料費等	17,291,491	0		17,291,491
受取事務費	8,009,730	8,568,601		16,578,331
労働者派遣事業等受託収益	9,193,952	0		9,193,952
労働者派遣事業等受託収益	9,193,952	0		9,193,952
介護予防日常生活支援総合事業収益	3,473,094	0		3,473,094
介護予防保険報酬収益	3,473,094	0		3,473,094
管理受託事業収益	37,954,721	0		37,954,721
高齢者能力活用施設管理受託収益	37,954,721	0		37,954,721
受取会費	774,000	774,000		1,548,000
正会員受取会費	774,000	774,000		1,548,000
受取補助金等	20,540,000	0		20,540,000
受取連合交付金	10,270,000	0		10,270,000
受取(市)補助金	10,270,000	0		10,270,000
雑収益	850	11,706		12,556
受取利息	0	11,706		11,706
雑収益	850	0		850
経常収益計	292,988,429	9,354,307	△ 12,499,763	289,842,973
(2) 経常費用				
事業費	290,618,909	0	△ 12,499,763	278,119,146
支払配分金	196,834,020	0	△ 12,499,763	184,334,257
支払材料費等	15,448,903	0		15,448,903
給料手当	28,419,496	0		28,419,496
臨時雇賃金	5,668,364	0		5,668,364
法定福利費	4,983,171	0		4,983,171
退職給付費用	1,785,000	0		1,785,000
福利厚生費	81,031	0		81,031
旅費交通費	3,620	0		3,620
通信運搬費	1,008,720	0		1,008,720
減価償却費	57,252	0		57,252
什器備品費	344,080	0		344,080
消耗品費	1,292,243	0		1,292,243
修繕費	707,426	0		707,426
印刷製本費	266,860	0		266,860
光熱水料費	1,913,417	0		1,913,417
賃借料	3,419,557	0		3,419,557
保険料	2,024,860	0		2,024,860
諸謝金	1,322,400	0		1,322,400
租税公課	2,998,300	0		2,998,300
組織活動助成費	768,000	0		768,000
委託費	21,127,591	0		21,127,591
支払手数料	92,006	0		92,006

科目	公益目的事業会計	法人会計	内部取引等消去	合計
	シルバー人材センター事業			
雑費	52,592	0		52,592
管理費	0	5,116,358		5,116,358
役員報酬	0	400,000		400,000
給料手当	0	2,620,826		2,620,826
法定福利費	0	639,143		639,143
福利厚生費	0	3,630		3,630
役員等旅費交通費	0	21,000		21,000
旅費交通費	0	2,250		2,250
通信運搬費	0	211,006		211,006
消耗品費	0	4,759		4,759
印刷製本費	0	144,100		144,100
賃借料	0	331,939		331,939
保険料	0	53,000		53,000
支払負担金	0	216,500		216,500
委託費	0	448,515		448,515
支払手数料	0	4,690		4,690
組織活動助成費	0	15,000		15,000
経常費用計	290,618,909	5,116,358	△ 12,499,763	283,235,504
評価損益等調整前当期経常増減額	2,369,520	4,237,949	0	6,607,469
基本財産評価損益等	0	0	0	0
特定資産評価損益等	0	0	0	0
投資有価証券評価損益等	0	0	0	0
評価損益等計	0	0	0	0
当期経常増減額	2,369,520	4,237,949	0	6,607,469
2.経常外増減の部				
(1)経常外収益				
経常外収益計	0	0	0	0
(2)経常外費用				
経常外費用計	0	0	0	0
当期経常外増減額	0	0	0	0
他会計振替前当期一般正味財産増減額	2,369,520	4,237,949	0	6,607,469
他会計振替額	0	0	0	0
当期一般正味財産増減額	2,369,520	4,237,949	0	6,607,469
一般正味財産期首残高	21,453,635	40,130,497	0	61,584,132
一般正味財産期末残高	23,823,155	44,368,446	0	68,191,601
Ⅱ 指定正味財産増減の部				
(1)収益				
収益計	0	0	0	0
(2)費用				
費用計	0	0	0	0
当期指定正味財産増減額	0	0	0	0
指定正味財産期首残高	0	0	0	0
指定正味財産期末残高	0	0	0	0
Ⅲ 正味財産期末残高	23,823,155	44,368,446	0	68,191,601

3. 財務諸表に対する注記

1. 重要な会計方針

- (1) 有価証券の評価基準及び評価方法
満期保有目的の債権は償却原価法によっている。
- (2) 固定資産の減価償却の方法
減価償却資産について、定額法により減価償却を実施している。
- (3) 引当金の計上方法
退職給付引当金は、期末退職給付の要支給額に相当する金額を計上している。
- (4) 消費税等の会計処理
消費税の会計処理は税込方式によっている。

2. 基本財産及び特定資産の増減及びその残高

基本財産及び特定資産の増減及びその残高は、次のとおりである。

科目	前期末残高	当期増加額	当期減少額	当期末残高
特定資産				
退職給付引当資産	16,491,880	1,408,000	333,600	17,566,280
減価償却引当資産	8,239,314	0	0	8,239,314
福利協会退職年金資産	3,385,200	317,000	303,000	3,399,200
合計	28,116,394	1,725,000	636,600	29,204,794

3. 基本財産及び特定資産の財源等の内訳

基本財産及び特定資産の財源等の内訳は、次のとおりである。

科目	当期末残高	(うち指定正味財産 からの充当額)	(うち一般正味財産 からの充当額)	(うち負債に対応する 額)
特定資産				
退職給付引当資産	17,566,280	(0)	(0)	(17,566,280)
減価償却引当資産	8,239,314	(0)	(8,239,314)	(0)
福利協会退職年金資産	3,399,200	(0)	(0)	(3,399,200)
合計	29,204,794	0	8,239,314	20,965,480

4. 固定資産の取得価額、減価償却累計額及び当期末残高

固定資産の取得価額、減価償却累計額及び当期末残高は、次のとおりである。

科目	取得価額	減価償却累計額	当期末残高
車輛運搬具	8,021,825	8,007,965	13,860
什器備品	283,250	283,249	1
合計	8,305,075	8,291,214	13,861

5. 補助金等の内訳並びに交付者、当期の増減額及び残高

補助金等の内訳並びに交付者、当期の増減額及び残高は、次のとおりである。

補助金等の名称	交付者	前期末残高	当期増加額	当期減少額	当期末残高
補助金					
高年齢者就業機会確保事業費等補助金	国	0	5,539,000	5,539,000	0
雇用開発支援事業費等補助金	国	0	4,731,000	4,731,000	0
運営事業補助金	市	0	10,270,000	10,270,000	0
合計		0	20,540,000	20,540,000	0

4. 附属明細書

1. 基本財産及び特定資産の明細

(単位:円)

区分	資産の種類	期首帳簿価額	当期増加額	当期減少額	期末帳簿価額
特定資産	退職給付引当資産	16,491,880	1,408,000	333,600	17,566,280
	減価償却引当資産	8,239,314	0	0	8,239,314
	福利協会退職年金資産	3,385,200	317,000	303,000	3,399,200
	特定資産合計	28,116,394	1,725,000	636,600	29,204,794

2. 引当金の明細

(単位:円)

科目	期首残高	当期増加額	当期減少額		期末残高
			目的使用	その他	
退職給付引当金	16,491,880	1,408,000	333,600	0	17,566,280
福利協会退職年金引当金	3,385,200	317,000	303,000	0	3,399,200

5. 財産目録

令和3年3月31日現在

(単位:円)

貸借対照表科目		場所・物量等	使用目的等	金額
(流動資産)				
	振替口座	振替口座	運転資金として	20,673,897
	普通預金	横浜銀行座間支店	運転資金として	19,735,611
		さがみ農業協同組合栗原支店	運転資金として	3,648,975
		さがみ農業協同組合栗原支店(7°)	リサイクルプラザ事業用として	5,189,410
		さがみ農業協同組合栗原支店(さ)	さがみ野自転車駐車場事業用として	1,397,346
		さがみ農業協同組合栗原支店(生)	生きがいセンター事業用として	672,021
		さがみ農業協同組合栗原支店(健)	健康センター事業用として	373,415
	郵便貯金		運転資金として	582,431
	郵便定額貯金		運転資金として	5,802,720
	未収金	座間市他 (社)神奈川県シルバー人材センター連合会	受取配分金他 労働者派遣事業受託収益	30,860,688
	仮払金	全国シルバ人材センター事業協会他	賠償責任保険前払い分他	58,250
	前払金	労働保険料		72,120
流動資産合計				89,066,884
(固定資産)				
特定資産	退職給付引当資産	ゆうちょ銀行定額貯金 さがみ農協栗原支店 定期貯金	職員退職金支払いの財源積立	17,566,280
	減価償却引当資産	さがみ農協栗原支店 定期預金	車両運搬具減価償却分積立	8,239,314
	福利協会退職年金資産	(財)神奈川県福利協会	職員退職金支払いの財源積立	3,399,200
その他固定資産	車輛運搬具	6台	公益目的保有財産であり、事業用車両	13,860
	什器備品	物置	公益目的保有財産であり、事業用物品保管用	1
	預託金	自動車リサイクル料		38,760
固定資産合計				29,257,415
資産合計				118,324,299
(流動負債)	未払金	支払い配分金等に対する未払額	3月分配分金支払ほか	26,234,058
	預り金	令和3年度会費、職員社会保険料等		2,933,160
流動負債合計				29,167,218
(固定負債)	退職給付引当金	職員に対するもの	退職給付債務	17,566,280
	福利協会退職年金引当金	職員に対するもの	退職給付債務	3,399,200
固定負債合計				20,965,480
負債合計				50,132,698
正味財産				68,191,601